



This is a digital copy of a book that was preserved for generations on library shelves before it was carefully scanned by Google as part of a project to make the world's books discoverable online.

It has survived long enough for the copyright to expire and the book to enter the public domain. A public domain book is one that was never subject to copyright or whose legal copyright term has expired. Whether a book is in the public domain may vary country to country. Public domain books are our gateways to the past, representing a wealth of history, culture and knowledge that's often difficult to discover.

Marks, notations and other marginalia present in the original volume will appear in this file - a reminder of this book's long journey from the publisher to a library and finally to you.

Usage guidelines

Google is proud to partner with libraries to digitize public domain materials and make them widely accessible. Public domain books belong to the public and we are merely their custodians. Nevertheless, this work is expensive, so in order to keep providing this resource, we have taken steps to prevent abuse by commercial parties, including placing technical restrictions on automated querying.

We also ask that you:

- + *Make non-commercial use of the files* We designed Google Book Search for use by individuals, and we request that you use these files for personal, non-commercial purposes.
- + *Refrain from automated querying* Do not send automated queries of any sort to Google's system: If you are conducting research on machine translation, optical character recognition or other areas where access to a large amount of text is helpful, please contact us. We encourage the use of public domain materials for these purposes and may be able to help.
- + *Maintain attribution* The Google "watermark" you see on each file is essential for informing people about this project and helping them find additional materials through Google Book Search. Please do not remove it.
- + *Keep it legal* Whatever your use, remember that you are responsible for ensuring that what you are doing is legal. Do not assume that just because we believe a book is in the public domain for users in the United States, that the work is also in the public domain for users in other countries. Whether a book is still in copyright varies from country to country, and we can't offer guidance on whether any specific use of any specific book is allowed. Please do not assume that a book's appearance in Google Book Search means it can be used in any manner anywhere in the world. Copyright infringement liability can be quite severe.

About Google Book Search

Google's mission is to organize the world's information and to make it universally accessible and useful. Google Book Search helps readers discover the world's books while helping authors and publishers reach new audiences. You can search through the full text of this book on the web at <http://books.google.com/>



A propos de ce livre

Ceci est une copie numérique d'un ouvrage conservé depuis des générations dans les rayonnages d'une bibliothèque avant d'être numérisé avec précaution par Google dans le cadre d'un projet visant à permettre aux internautes de découvrir l'ensemble du patrimoine littéraire mondial en ligne.

Ce livre étant relativement ancien, il n'est plus protégé par la loi sur les droits d'auteur et appartient à présent au domaine public. L'expression "appartenir au domaine public" signifie que le livre en question n'a jamais été soumis aux droits d'auteur ou que ses droits légaux sont arrivés à expiration. Les conditions requises pour qu'un livre tombe dans le domaine public peuvent varier d'un pays à l'autre. Les livres libres de droit sont autant de liens avec le passé. Ils sont les témoins de la richesse de notre histoire, de notre patrimoine culturel et de la connaissance humaine et sont trop souvent difficilement accessibles au public.

Les notes de bas de page et autres annotations en marge du texte présentes dans le volume original sont reprises dans ce fichier, comme un souvenir du long chemin parcouru par l'ouvrage depuis la maison d'édition en passant par la bibliothèque pour finalement se retrouver entre vos mains.

Consignes d'utilisation

Google est fier de travailler en partenariat avec des bibliothèques à la numérisation des ouvrages appartenant au domaine public et de les rendre ainsi accessibles à tous. Ces livres sont en effet la propriété de tous et de toutes et nous sommes tout simplement les gardiens de ce patrimoine. Il s'agit toutefois d'un projet coûteux. Par conséquent et en vue de poursuivre la diffusion de ces ressources inépuisables, nous avons pris les dispositions nécessaires afin de prévenir les éventuels abus auxquels pourraient se livrer des sites marchands tiers, notamment en instaurant des contraintes techniques relatives aux requêtes automatisées.

Nous vous demandons également de:

- + *Ne pas utiliser les fichiers à des fins commerciales* Nous avons conçu le programme Google Recherche de Livres à l'usage des particuliers. Nous vous demandons donc d'utiliser uniquement ces fichiers à des fins personnelles. Ils ne sauraient en effet être employés dans un quelconque but commercial.
- + *Ne pas procéder à des requêtes automatisées* N'envoyez aucune requête automatisée quelle qu'elle soit au système Google. Si vous effectuez des recherches concernant les logiciels de traduction, la reconnaissance optique de caractères ou tout autre domaine nécessitant de disposer d'importantes quantités de texte, n'hésitez pas à nous contacter. Nous encourageons pour la réalisation de ce type de travaux l'utilisation des ouvrages et documents appartenant au domaine public et serions heureux de vous être utile.
- + *Ne pas supprimer l'attribution* Le filigrane Google contenu dans chaque fichier est indispensable pour informer les internautes de notre projet et leur permettre d'accéder à davantage de documents par l'intermédiaire du Programme Google Recherche de Livres. Ne le supprimez en aucun cas.
- + *Rester dans la légalité* Quelle que soit l'utilisation que vous comptez faire des fichiers, n'oubliez pas qu'il est de votre responsabilité de veiller à respecter la loi. Si un ouvrage appartient au domaine public américain, n'en déduisez pas pour autant qu'il en va de même dans les autres pays. La durée légale des droits d'auteur d'un livre varie d'un pays à l'autre. Nous ne sommes donc pas en mesure de répertorier les ouvrages dont l'utilisation est autorisée et ceux dont elle ne l'est pas. Ne croyez pas que le simple fait d'afficher un livre sur Google Recherche de Livres signifie que celui-ci peut être utilisé de quelque façon que ce soit dans le monde entier. La condamnation à laquelle vous vous exposeriez en cas de violation des droits d'auteur peut être sévère.

À propos du service Google Recherche de Livres

En favorisant la recherche et l'accès à un nombre croissant de livres disponibles dans de nombreuses langues, dont le français, Google souhaite contribuer à promouvoir la diversité culturelle grâce à Google Recherche de Livres. En effet, le Programme Google Recherche de Livres permet aux internautes de découvrir le patrimoine littéraire mondial, tout en aidant les auteurs et les éditeurs à élargir leur public. Vous pouvez effectuer des recherches en ligne dans le texte intégral de cet ouvrage à l'adresse <http://books.google.com>



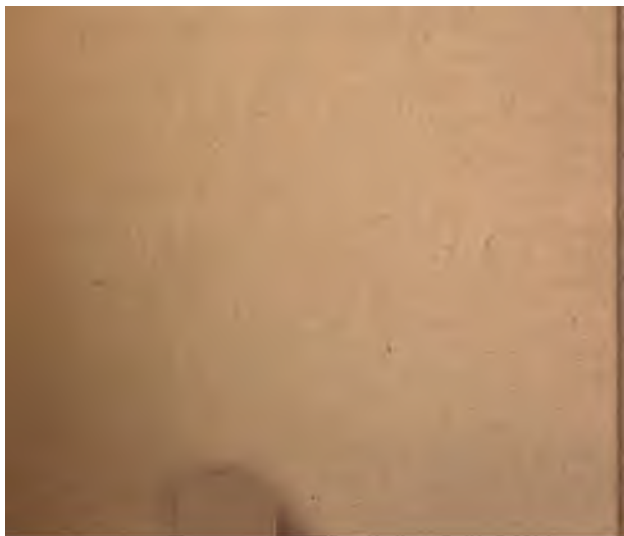



HB

3

• A6







ANNUAIRE
DE
L'ÉCONOMIE POLITIQUE
ET DE
LA STATISTIQUE

11

168246

1)

1)

ANNUAIRE
DE
L'ÉCONOMIE POLITIQUE

ET DE
LA STATISTIQUE

Fondé par MM. GUILLAUMIN et JOSEPH GARNIER

CONTINUÉ DEPUIS 1856

PAR M. MAURICE BLOCK

MEMBRE DE L'INSTITUT

et

MM. BERNARD. — BERTILLON. — J. DE BOISJOSLIN. — JOSEPH LEFORT.
RENAUDIN. — TURQUAN. — VICTOR YOT.

1891

48^e ANNÉE



PARIS

GUILLAUMIN ET C^{IE}, ÉDITEURS

Journal des Économistes, de la Collection des principaux Économistes,
du Dictionnaire de l'Économie politique,
du Dictionnaire universel du Commerce et de la Navigation.

Rue Richelieu, 14

1891

LIBRAIRIE GUILLAUMIN ET C^{ie}

EXTRAIT DU CATALOGUE

OUVRAGES DE M. M^{ce} BLOCK

Membre de l'Institut

- Statistique de la France comparée avec les divers pays de l'Europe. 2 vol. in-8. Prix. 12 fr.
- Traité théorique et pratique de statistique, 2^e édition. 1 vol. in-8. Prix. 8 fr.
- Les progrès de la science économique depuis Adam Smith; Revision des doctrines économiques, 2 vol. in-8. Prix. 16 fr.
- L'administration de la ville de Paris et du département de la Seine, par MM. BLOCK et PONTICH. 1 vol. in-8. Prix. 15 fr.
-

ŒUVRES COMPLÈTES DE ROSSI.

- Cours de Droit constitutionnel, 4 volumes in-8. Prix. 15 fr. »
- Cours d'Économie politique, 4 vol. in-8. Prix. 15 fr. »
- Traité de Droit pénal, 2 vol. in-8. Prix. . . . 7 fr. 50
-

ŒUVRES DE FRÉDÉRIC BASTIAT

- Œuvres complètes. 7 vol. in-8. Prix. . . . 35 fr. »
- *complètes*. 7 vol. in-18. Prix. . . . 24 fr. 50
- *choisies*. 3 vol. in-18. Prix. . . . 10 fr. 50

ANNUAIRE
DE
L'ÉCONOMIE POLITIQUE
POUR 1891

PREMIÈRE PARTIE.

FRANCE.

Superficie : 52,887,612 hectares ou 528,876 kilomètres carrés (1). — Population d'après le dénombrement de 1881 : 37,672,048 habit. — D'après le dénombrement de 1886 : 38,218,903 habitants.

MOUVEMENT DE LA POPULATION

PENDANT L'ANNÉE 1889

D'après le dépouillement des registres de l'état civil, il a été relevé en France pendant l'année 1889, 272,903 mariages, 4,786 divorces, 880,453 naissances et 794,933 décès.

En 1888, il avait été enregistré 276,848 mariages, 4,708 divorces, 882,639, naissances et 837,867 décès.

Les chiffres correspondant à la dernière année écoulée ont donc tous, sauf pour les divers, accusé une diminution. Il y a eu en moins : 3,945 mariages, 2,186 naissances et 42,934 décès. La diminution des décès ayant été de beaucoup plus forte que celle qui a porté sur les naissances, l'excédent des naissances sur les décès s'est trouvé augmenté de 40,874 unités par rapport à l'excédent de l'année précédente : l'accroissement naturel de la population française s'est donc élevé au chiffre de 83,520 individus.

(1) Résultats rectifiés d'après le Cadastre (compte définitif des contributions directes, pour l'année 1888).

303007

Ce chiffre, tout faible qu'il soit, peut paraître sa faisant, surtout si on le compare aux excédés constatés dans les trois dernières années qui précèdent : il a même été en 1889, près de deux fois plus considérable que celui qui avait été relevé par l'année 1888. Néanmoins, il convient de remarquer que cet accroissement de population n'a été, en définitive acquis que par suite d'une très forte diminution du chiffre des décès. D'un autre côté, les naissances continuent leur marche descendante, mais accentuée, il est vrai, que les années précédentes.

S'il est établi que chaque diminution dans le chiffre des mariages entraîne une diminution trois fois plus grande dans celui des naissances, on est amené à conclure que la perte de 214,000 naissances constatée par l'annulation des pertes annuelles, depuis que les naissances diminuent d'une façon continue, c'est-à-dire depuis 1883, vient s'aggraver de la perte irremplacable des 170,000 enfants qui seraient issus de mariages perdus depuis 1883.

Mariages. — Il a été célébré en France, pendant l'année dernière, 272,903 mariages, soit 3,941 moins qu'en 1888. La proportion des mariages actuellement de 7,1 p. 1,000 habitants. Jamais, n'est en 1870, le taux des mariages n'était descendu aussi bas. La diminution des mariages est générale en France et porte tout aussi bien sur les régions dans lesquelles ils sont ordinairement les plus fréquents.

D'une manière générale, les départements dans lesquels il y a relativement le moins de mariages, dans lesquels ils sont plus tardifs, sont les mêmes que ceux qui présentent la plus forte natalité. Sans qu'il puisse trouver une relation de cause à effet, entre ces deux phénomènes, en apparence contradictoires, on vient de remarquer que l'émigration dont certains départements, pauvres pour la plupart, sont le siège, à elle seule à expliquer à la fois, la faible proportion et le nombre des mariages et la fécondité des

C'est là également que l'on constate le moins de divorces.

Divorces. — Il a été relevé, sur les registres de l'état civil, 4,786 divorces pendant l'année 1889, soit 78 de plus que l'année précédente. Les divorces se maintiennent donc à un taux élevé, surtout depuis que la loi du 18 avril 1886 en a simplifié la procédure. Depuis le rétablissement du divorce en France, (loi du 27 juillet 1884), l'état civil n'a pas relevé moins de 22.000 divorces.

La durée moyenne des mariages dissous par le divorce, qui était, au début, de 16 ans, est tombée actuellement à 12 ans.

Comme toujours, c'est dans les départements du bassin de la Seine, mais surtout à Paris et dans l'Aube, puis à Marseille, Lyon et Bordeaux, que les divorces ont été le plus nombreux, c'est en Bretagne, et dans les départements du Massif Central, que l'on en a compté le moins. Comme toujours également, c'est parmi les personnes exerçant des professions libérales, parmi les commerçants et les rentiers, que le divorce est le plus fréquent, tandis qu'il est fort rare chez les agriculteurs.

Naissances. — Le nombre des naissances, déjà fort bas, l'année dernière, a encore fléchi en 1889, il a été relevé 880,453 naissances, pour tout l'ensemble de la France, soit 2,186 naissances de moins qu'en 1888. Tant que les mariages diminueront, il faut s'attendre à voir diminuer parallèlement le nombre des naissances légitimes. La proportion des naissances se maintient à peu près au taux moyen de 3 par mariage. Cette moyenne s'élève à 4 naissances par mariage, dans le Finistère, dans la Lozère, dans les Hautes-Alpes et en Corse; elle s'abaisse au contraire à 2,11 dans le Gers, à 2,28 dans la Seine, à 2,35 dans le Lot-et-Garonne, à 2,40 dans la Gironde, l'Eure, le Calvados et l'Orne. Les départements gascons ont donc dès maintenant une natalité plus faible encore que les départements normands.

La population diminue d'autant plus dans la France, et surtout dans les départements gascons, qu'on y compte fort peu de naissances illégitimes. Dans le Nord de la France au contraire, principalement dans le Pas-de-Calais, la Seine-Inférieure, mais surtout à Paris, l'excès des naissances illégitimes est considérable et tend à relever d'une façon très sensible la natalité générale. On peut dire que c'est uniquement, grâce à ces naissances, que la population française n'a pas diminué pendant ces dernières années. Leur nombre, en constance remarquable, a atteint en 1889, le chiffre de 73,567, accusant une proportion de 8,4 p. 100 en rapport au chiffre total des naissances. Cette proportion a varié de 24 p. 100 dans le département de la Seine, de 13,4 p. 100 dans la Somme, de 12,5 p. 100 dans la Seine-Inférieure, à 2 p. 100 dans le Finistère.

D'après les calculs que nous avons effectués sur le sujet de l'affaiblissement de la natalité en France, le nombre annuel des naissances a diminué de 5 p. 100, pendant la dernière période décennale. Presque tous les départements, ont plus ou moins participé à cette diminution. C'est dans la région Sud-Ouest, comprise entre les deux mers, que la décroissance de la natalité est le plus sensible. Dans certains des départements de la région dont le nombre des naissances est de 15 à 20 p. 100 en 1889, inférieur à ce qu'il était il y a dix ans. Dans huit départements, il y a eu accroissement ; encore cet accroissement n'est-il qu'apparent, car il est dû surtout de l'immigration, comme le prouve la comparaison de ces départements : Alpes-Maritimes, Aube, Eure-et-Loire, du-Rhône, Meurthe-et-Moselle, Pas-de-Calais, Seine-Inférieure, Seine-et-Oise.

Décès. — Mais si les naissances ont diminué, les décès ont diminué encore plus, et, l'année 1889 a été pour la première fois en France, depuis

chiffre des décès tomber à moins de 800,000. On n'a compté l'année dernière que 794,933 décès en diminution de 42,934 unités sur le chiffre précédent, soit 20,5 décès, p. 1,000 habitants : jamais cette proportion n'avait été aussi faible. Malgré l'épidémie de grippe qui a sévi à la fin de l'année sur la plus grande partie de la France, et qui semble avoir enlevé 6,000 personnes, pendant le seul mois de décembre, le chiffre de la mortalité a été partout relativement satisfaisant. Aussi la vie moyenne tend-elle à s'accroître de plus en plus, pour la double raison que les décès diminuent, et que le nombre des adultes s'accroît de jour en jour.

Comme les années précédentes, c'est le centre de la France qui est affecté de la mortalité la plus faible : 15,5 décès pour 1,000 habitants dans l'Indre, 16 p. 1,000 dans la Creuse et dans l'Allier. Dans la plus grande partie du bassin de la Loire, le nombre des décès ne dépasse guère la proportion de 17 p. 1,000 habitants, tandis qu'il est de 19 pour le même nombre d'habitants dans celui de la Garonne, et qu'il varie de 22 à 24 p. 1,000, dans les départements baignés par la Seine, depuis Paris. En Bretagne, la mortalité a été de 21 décès p. 1,000 habitants, sauf dans le Finistère, où elle s'est élevée à près de 24 p. 1,000 habitants. Cette forte mortalité tient à la fois à une hygiène défectueuse, et à la présence de beaucoup de nouveau-nés.

Mais c'est surtout dans le Sud-Est de la France, dans la région qui s'étend de Lyon à la mer, de l'Hérault à la frontière d'Italie, que la mortalité est considérable : les départements des Bouches-du-Rhône, 27,3 p. 1,000 hab. ; de Vaucluse, 25,5 ; du Gard, 24,7 ; de l'Ardèche, 24,2 ; des Basses et des Hautes-Alpes, 24 et 23,4 et des Alpes-Maritimes, 24,8 décès p. 1,000 habitants, semblent avoir le plus souffert. C'est surtout dans la première enfance que la mort y exerce ses ravages.

Aussi, malgré une forte natalité, cette région voit-

elle sa population diminuer, sur les points qui ne sont pas l'objet d'une immigration continue.

Excédent des naissances sur les décès. — L'excédent des naissances sur les décès a été de 85,520 unités, ce qui correspond à peu près à un accroissement de 2,3 p. 1,000 habitants. A raison du temps écoulé depuis le dernier dénombrement de la population, effectué en 1886, et des déplacements considérables de population qui se sont produits pendant l'année de l'Exposition, il convient, afin de faire des comparaisons utiles, de ne pas rapprocher l'excédent des décès ou des naissances de chaque département à la population même, mais de comparer les naissances mêmes aux décès: pour 100 décès, il a été enregistré 111 naissances, dans l'ensemble de la France, mais dans 32 départements, les décès ont excédé les naissances dans des proportions variables.

C'est dans le Gers, le Lot-et-Garonne, le Vaucluse, l'Orne, le Tarn-et-Garonne et l'Eure que cet excès a été le plus considérable. Dans le Gers, pour 100 décès il y a eu seulement 76 naissances.

Au contraire, les naissances ont dépassé de moitié les décès, en Corse (152 naissances pour 100 décès) et dans le Pas-de-Calais (151 p. 100).

La Corse étant mise à part, c'est surtout dans le Centre, dans l'Ouest (de la Vendée à la Manche), et dans le Nord de la France, que la population a le plus augmenté (120 à 140 naissances p. 100 décès en moyenne).

Mouvement de la population par nationalité. — Depuis l'année 1888, la statistique recueille des renseignements précis sur les mariages, les naissances et les décès des étrangers habitant la France. Les résultats de l'année 1889 ont été nécessairement troublés, dans une certaine mesure, surtout en ce qui concerne les décès, par la présence momentanée de très nombreux étrangers venus pour visiter l'Exposition, aussi les chiffres qui suivent, relatifs au *mouvement de l'état civil* pour les étrangers, ne sau-

raient être comparés utilement que pour les mariages et les naissances à l'effectif ordinaire des étrangers domiciliés sur le territoire français.

Il a été relevé, en France, pendant l'année 1889 : 10,980 mariages d'étrangers, 26,480 naissances d'étrangers, 19,120 décès d'étrangers.

Les mariages d'étrangers se sont décomposés comme il suit : 2,833 entre étrangers et étrangères, 3,341 entre français et étrangères, 4,606 entre françaises et étrangers.

On voit que le nombre de françaises qui ont perdu leur nationalité par suite de mariage avec un étranger, est plus grand, comme en 1888, que celui des étrangères qui étant devenues françaises par leur mariage. Le nombre de personnes de nationalité étrangère qui se sont mariées a été de 13,813, ce qui dénote une proportion à peine inférieure à celle des mariages observée dans la masse de la population française (6,9 au lieu de 7,2 p. 1,000 habitants).

Les naissances d'étrangers, au nombre de 26,480, soit 3 p. 100 de l'effectif total des naissances, indiquent une natalité générale de 23,5 p. 1,000 étrangers domiciliés. C'est parmi les Italiens que l'on a compté le plus de naissances, 33,5 naissances p. 1,000 Italiens. Viennent ensuite, par ordre décroissant, les Espagnols (23,5 naissances p. 1,000), les Belges (22 p. 1,000), les Suisses (17,5 p. 1,000), les Allemands (16 p. 1,000), et enfin les Anglais (11 p. 1,000). L'ordre des nationalités est resté le même que celui qui avait été observé l'année précédente.

Parmi les 26,480 naissances étrangères, on a compté 3,127 naissances illégitimes, soit une proportion générale de 11,8 pour 100. Parmi les naissances françaises, la proportion n'a été que de 8,2.

Comme il a été dit plus haut, 19,120 décès d'étrangers ont été relevés en France, pendant l'année 1889. Ce chiffre, qui accuse une augmentation de 1,851 sur nombre des décès d'étrangers qui s'étaient produits 1888, doit être uniquement attribué à la grande

affluence d'étrangers de toutes nationalités, pendant la durée de l'Exposition, car la statistique montre que la mortalité générale avait été, en France, très satisfaisante pendant les onze premiers mois de l'année.

L'accroissement naturel de la population étrangère, par suite de l'augmentation des décès, et de la diminution des naissances, s'est élevé en 1889, à 7,360 individus, soit 136 naissances pour 100 décès.

VICTOR TURQUAN.

Mouvement de la population pendant la période 1884-1889

	Mariages.	Divorces.
1884.....	289,555	(1) 4,657
1885.....	283,470	4,277
1886.....	283,208	2,950
1887.....	277,060	3,636
1888.....	276,848	4,708
1889.....	272,903	4,786

NAISSANCES.

	Enfants légitimes.		Enfants naturels.		Total. des nais- sances.
	Sexe masculin.	Sexe féminin.	Sexe masculin.	Sexe féminin.	
1884.....	440,456	421,548	38,883	36,871	937,758
1885.....	436,364	414,023	38,016	36,155	924,558
1886.....	427,457	410,575	38,066	36,740	912,838
1887.....	421,666	303,813	37,518	36,336	899,333
1888.....	413,585	394,135	37,801	37,118	882,639
1889.....	412,890	393,996	37,365	36,202	880,453

MORT-NÉS.

	Sexe masculin.	Sexe féminin.	Total des morts-nés.
1884.....	26,467	18,819	45,286
1885.....	25,983	17,975	43,958
1886.....	25,759	17,864	43,623
1887.....	25,477	17,453	42,930
1888.....	24,616	19,454	42,070
1889.....	24,698	17,801	42,499

(1) Quatre derniers mois de 1884, époque à laquelle la loi du divorce a été mise en vigueur.

nés.

	Sexe		Total des décès.	Accroissem. de la po- pulation.
	masculin.	féminin.		
1884.....	446,555	412,229	858,784	78,974
1885.....	434,853	402,024	837,897	87,664
1886.....	446,375	413,847	860,222	52,616
1887.....	436,057	406,740	842,797	24,536
1888.....	436,223	404,644	837,867	44,772
1889.....	412,333	382,600	794,933	85,520

Mouvement de la population en France par département, en 1889.

Départements.	Mariages.	Divorces.	Naissances.	Morts-nés.	Décès.
Ain.....	2,583	25	7,410	317	7,162
Aisne.....	3,937	116	12,229	608	11,429
Allier.....	3,216	11	8,620	319	6,730
Alpes (Basses-).	860	9	2,809	162	3,200
Alpes (Hautes-).	674	3	3,109	190	2,875
Alpes-Maritimes.	4,706	26	6,524	393	6,156
Ardèche.....	2,775	9	9,943	481	9,077
Ardennes.....	2,219	52	6,791	300	6,287
Ariège.....	1,430	7	4,659	200	4,438
Aube.....	1,710	66	5,124	239	5,130
Aude.....	2,167	19	6,799	324	6,622
Aveyron.....	2,534	8	9,560	471	7,980
Bouches-du-Rh..	4,628	146	16,379	1,153	16,526
Calvados.....	2,936	72	9,007	402	9,535
Cantal.....	1,658	1	5,502	195	4,866
Charente.....	2,469	34	6,843	346	6,782
Charente-Infér..	3,180	35	8,550	324	8,287
Cher.....	2,531	10	7,757	228	5,946
Corrèze.....	2,346	6	8,499	253	6,172
Corse.....	1,872	9	8,508	101	5,625
Côte-d'Or.....	2,480	38	7,024	300	7,182
Côtes-du-Nord..	4,327	7	17,043	815	13,517
Creuse.....	2,007	10	5,806	142	4,572
Dordogne.....	3,554	13	10,439	374	9,154
Doubs.....	1,985	26	7,894	441	6,504
Drôme.....	2,173	21	6,757	373	6,555
Eure.....	2,409	110	6,762	316	7,811
Eure-et-Loir....	1,903	51	6,133	275	6,150
Finistère.....	5,293	18	23,805	1,040	16,903
Gard.....	3,021	44	9,870	423	10,325
Garonne (Haute-)	3,117	43	8,403	434	9,376
Gers.....	4,673	17	3,939	174	5,170

Gironde.....	5,685	163	14,928	747	15,070
Hérault.....	3,178	49	9,210	498	10,223
Ille-et-Vilaine...	4,441	14	16,546	850	13,093
Indre.....	2,064	6	6,297	197	4,601
Indre-et-Loire ..	2,375	28	6,350	231	6,007
Isère.....	3,967	64	11,702	688	12,038
Jura.....	1,805	20	5,947	302	5,800
Landes.....	2,116	4	6,742	254	5,300
Loir-et-Cher....	2,097	18	5,942	205	5,002
Loire.....	4,797	49	14,803	888	12,160
Loire (Haute-)...	2,262	5	8,222	369	7,202
Loire-Inférieure.	4,615	35	15,135	759	11,372
Loiret.....	2,503	18	8,497	307	7,140
Lot.....	1,948	11	4,711	116	5,296
Lot-et-Garonne..	1,906	29	4,510	220	5,889
Lozère.....	807	2	3,937	211	2,826
Maine-et-Loire..	3,681	41	9,982	512	10,770
Manche.....	3,398	32	11,639	505	11,062
Marne.....	2,962	115	10,044	486	8,995
Marne (Haute-).	1,674	15	4,741	201	4,982
Mayenne.....	2,285	1	7,681	355	7,172
Meurthe-et-Mos..	2,928	67	9,705	474	8,830
Meuse.....	1,915	44	5,933	271	6,064
Morbihan.....	3,466	17	15,884	781	11,434
Nièvre.....	2,522	25	7,074	240	5,975
Nord.....	13,112	214	50,257	2,616	35,574
Oise.....	2,814	80	8,669	349	8,844
Orne.....	2,287	47	6,409	285	7,793
Pas-de-Calais...	6,578	89	25,391	1,131	16,764
Puy-de-Dôme...	3,970	26	10,606	562	11,208
Pyrénées (Bas.-)	2,332	9	10,003	292	8,747
Pyrénées (Haut.-)	1,187	6	4,159	161	4,343
Pyrénées Orient.)	1,496	9	5,417	246	4,606
Rhin (Haut-)...	587	6	2,086	103	1,674
Rhône.....	5,805	162	15,479	1,064	16,159
Saône (Haute-)...	1,946	25	5,935	234	6,198
Saône-et-Loire..	4,465	42	13,852	613	11,396
Sarthe.....	2,996	61	8,350	418	9,107
Savoie.....	1,526	8	6,055	402	5,803
Savoie (Haute-).	1,585	9	6,164	445	5,943
Seine.....	26,403	1,358	77,808	5,126	72,907
Seine-Inférieure.	6,160	166	24,353	1,235	20,268
Seine-et-Marne .	2,552	57	7,722	281	7,350
Seine-et-Oise ...	4,565	153	13,561	592	14,530
Sèvres (Deux-).	2,578	13	7,774	248	6,132
Somme.....	3,818	98	12,240	526	12,013

Tarn.....	2,326	42	6,959	308	6,844
Tarn-et-Garonne	1,362	13	3,578	201	4,175
Var.....	2,146	49	5,821	286	6,708
Vaucluse.....	1,755	41	4,616	257	5,901
Vendée.....	3,166	5	11,066	371	7,702
Vienne.....	2,497	12	7,353	236	5,623
Vienne (Haute-).	2,857	13	9,574	322	6,551
Vosges.....	2,980	28	9,721	573	9,000
Yonne.....	2,316	44	6,007	234	6,293
Totaux (1889).	272,903	4,786	880,453	42,499	794,933

Résumé du mouvement de la population, par nationalité, en 1889.

Nationalités	Nombre de personnes		Décès	Excédent	
	Nais- sances qui se sont mariées			des naissances	des décès
Français...	532,055	854,099	775,813	78,286	
Anglais....	261	394	637	»	243
Allemands..	1,946	1,684	2,287	»	603
Belges.....	5,696	10,760	6,757	4,003	»
Espagnols..	969	1,893	1,477	416	»
Italiens....	2,651	9,089	5,371	3,718	»
Suisses....	1,344	1,385	1,277	408	»
Autres.....	946	1,275	1,314	»	39
Total des étrangers..	13,813	26,480	19,120	8,245	885
				En plus: 7,360	
Total de la population.	545,868	880,579	794,933	En plus: 85,646	

Répartition des décès par mois.

Désignation des mois	Population urbaine	Départem. de la Seine.	Population rurale.	Population totale.
Janvier.....	24,507	6,316	44,067	74,892
Février.....	22,597	5,664	40,595	68,856
Mars.....	25,496	6,495	45,253	77,244
Avril.....	22,594	5,933	42,094	70,621
Mai.....	20,663	5,765	38,660	65,088
Juin.....	19,188	5,308	34,867	59,363
Juillet.....	20,613	5,873	35,047	61,533
Août.....	20,786	5,756	35,063	61,605
Septembre....	19,980	5,360	35,179	60,519

Octobre.....	49,680	5,628	35,362	60,670
Novembre.....	48,952	5,416	33,939	58,307
Décembre.....	24,745	9,393	42,097	76,235
Totaux....	<u>259,803</u>	<u>72,907</u>	<u>462,223</u>	<u>794,933</u>

BUDGET ORDINAIRE DE 1891.

La loi de finances du 26 décembre 1890 a fixé comme suit les recettes probables et les dépenses résumées du budget de 1891.

Recettes.....	3,165,297,627
Dépenses.....	<u>3,164,881,549</u>
Excédent de recettes.....	<u>416,078</u>

Voici le résumé sommaire, puis l'état détaillé des recettes prévues et des dépenses présumées du budget de 1891.

RÉSUMÉ SOMMAIRE.

Dépenses.

Ministère des finances.....	1,501,151,604
— de la justice et des cultes.....	82,560,253
— des affaires étrangères.....	44,741,800
— de l'intérieur.....	76,723,725
— de la guerre.....	675,729,040
— de la marine.....	209,563,781
— de l'instruction publique et des — beaux-arts.....	181,478,979
— du commerce, de l'industrie et des — colonies.....	219,423,837
— de l'agriculture.....	36,048,050
— des travaux publics.....	167,460,480
Total général des dépenses...	<u>3,164,881,549</u>

*Recettes.*1^o. — Impôts directs.

<i>Contributions directes</i>	430,111,666
-------------------------------------	-------------

Taxes assimilées.....	29,662,700
Algérie.....	9,414,300
Total.....	<u>468,888,666</u>

2^o. — Impôts et revenus indirects.

Enregistrement.....	509,049,048
Timbre.....	168,067,285
Impôt 4 0/0 sur le revenu, sur valeurs mobil.	65,816,100
Douanes France.....	375,321,631
— Algérie.....	9,844,762
Produits des contributions indirectes.....	617,575,148
Contributions diverses.....	1,610,605
Sucres.....	175,570,000
Total.....	<u>1,922,854,579</u>

3^o. — Produits des monopoles et exploitations industrielles de l'État.

Allumettes, tabacs, poudres.....	411,481,996
Postes et télégraphes.....	193,499,774
Produits de diverses exploitations.....	40,078,124
Total.....	<u>615,059,894</u>

4^o. — Produits et revenus du domaine de l'État.

Produits du domaine autre que le domaine forestier.....	17,903,880
Forêts.....	26,033,569
Total.....	<u>43,937,449</u>

5^o. — Produits divers du budget..... 26,441,5976^o. — Ressources exceptionnelles..... 27,174,9817^o. — Recettes d'ordre..... 60,940,461Total général des recettes... 3,465,297,627**DÉPENSES DÉTAILLÉES PAR CHAPITRE.****Ministère des Finances.**

Dettes consolidées.....	748,059,835
Dettes flottantes.....	302,744,424
Dettes viagères.....	220,944,126
Dépenses des pouvoirs publics.....	13,051,940
Dépenses des services généraux du ministère.....	19,937,670

Frais de régie, de perception et d'exploitation des impôts et revenus publics.....	483,387,909
Remboursements, restitutions, non valeurs, primes	13,028,700
Total.....	<u>4,501,451,604</u>

Ministère de la justice et des cultes.

Administration centrale.....	647,000
Conseil d'État.....	1,126,000
Cours et tribunaux, frais de justice.....	35,412,900
Cultes.....	45,067,003
Dépenses diverses.....	607,350
Total.....	<u>82,560,253</u>

Ministère des affaires étrangères.

Administration centrale.....	1,028,000
Traitement des agents du service extérieur...	11,807,200
Protectorats	576,600
Frais de régie et de perception.....	60,000
Dépenses diverses.....	1,270,000
Total.....	<u>14,741,800</u>

Ministère de l'intérieur.

Administration centrale.....	1,693,996
— générale.....	11,528,313
Journaux officiels.....	1,089,300
Sûreté publique.....	12,725,400
Prisons.....	17,512,800
Remboursements, restitutions.....	3,245,000
Algérie (gouvernement général.....)	7,251,447
Dépenses diverses.....	21,674,469
Total.....	<u>76,723,725</u>

Ministère de la Guerre.

Administration centrale.....	3,923,210
État-major général.....	11,525,618
Intendance militaire, États-majors particuliers	14,132,715
Écoles militaires.....	13,289,561
Solde des troupes.....	253,617,826
Vivres.....	51,914,827
<i>Fourrages</i>	69,493,540
<i>Services divers (Santé, convois militaires)....</i>	<u>22,077,853</u>

BUDGET ORDINAIRE DE 1891

15

Habillement et campement.....	55,345,192
Lits militaires.....	40,940,980
Remonte.....	45,623,149
Établissements de l'artillerie et du génie....	31,516,900
Dépenses extraordinaires.....	108,060,000
Dépenses diverses.....	14,567,669
Total.....	<u>675,729,040</u>

Ministère de la Marine et des Colonies.

Administration centrale.....	1,142,700
Dépenses de personnel, traitements et soldes...	58,462,930
— de main-d'œuvre, salaires.....	28,065,536
— de matériel et vivres et habillement...	99,483,184
— communes.....	22,409,431
Total.....	<u>209,563,781</u>

Ministère de l'Instruction publique et des Beaux-Arts.

Administration centrale.....	1,265,000
Services généraux.....	2,492,400
Enseignement supérieur.....	19,006,360
Instruction secondaire.....	17,533,750
— primaire.....	122,816,115
Beaux-arts.....	8,106,455
Dépenses diverses.....	10,228,899
Total.....	<u>181,478,979</u>

Ministère du Commerce, de l'Industrie et des Colonies.

Commerce et industrie.....	19,725,286
Postes et télégraphes.....	146,147,998
Colonies.....	53,550,553
Total.....	<u>219,423,837</u>

Ministère de l'Agriculture.

Administration centrale.....	775,000
Haras.....	5,274,680
Encouragements à l'industrie chevaline.....	2,070,500
— à l'agriculture.....	3,120,400
Forêts.....	15,257,020
Dépenses diverses.....	9,550,450
Total.....	<u>36,048,050</u>

Ministère des Travaux Publics.

Administration centrale.....	2
Personnel du service des Travaux publics....	5
Travaux ordinaires.....	3
Chemins de fer.....	5
Travaux extraordinaires.....	
Dépenses diverses.....	
Total.....	16

BUDGET DES DÉPENSES SUR RESSOURCES SPÉC**1^o VOIES ET MOYENS.**

Contributions directes (fonds spéciaux).....	36
Taxes assimilées aux contributions directes (fonds spéciaux).....	
Contributions directes en Algérie (loi du 23 décembre 1884).....	
Contributions arabes (centimes additionnels et dixième).....	
Enregistrement (loi du 29 juillet 1882).....	
Produits divers.....	7
Total.....	44

2^o DÉPENSES.

Ministère des finances.....	20
— de l'intérieur.....	23
{ Intérieur.....	
{ Algérie.....	
— de l'instruction publiq., des beaux-arts et des cultes. — Service de l'instruction publique.....	
— du commerce, de l'industrie et des colonies. — Service des colonies.....	
— de l'agriculture....	
{ Service général...	
{ Algérie.....	
Total.....	44

BUDGETS ANNEXES RATTACHÉS POUR ORDRE AU GÉNÉRAL.**MONTANT EN RECETTE ET EN DÉPENSE DES BUDGETS**

Ministère des finances. — Fabrication des monnaies et médailles.....	
--	--

Ministère de la justice..	{ Imprimerie nationale..	8,290,000
	{ Légion d'honneur.....	46,646,750
— de la marine et des colonies. — Caisse des invalides de la marine.....		44,707,633
— du commerce :		
École centrale des arts et manufact.		622,000
Caisse nationale d'épargne.....		43,467,000
Téléphones.....		5,684,003
Chemin de fer et port de la Réunion.		4,012,450
— des travaux publics. — Chemins de fer de l'État.....		35,300,000
	Total.....	400,387,936

RECETTES DÉTAILLÉES PAR CHAPITRE.

Impôts directs.

Contribution foncière. — Propriétés bâties.....	71,251,080
— — — non bâties.	111,657,686
— personnelle mobilière.....	81,640,800
— des portes et fenêtres.....	53,285,600
— des patentes.....	411,648,000
Taxe de premier avertissement.....	628,500
— des biens de mainmorte.....	7,000,000
Redevance des mines.....	2,500,000
Droits de vérification des poids et des mesures..	4,660,000
— — des alcoomètres.....	25,600
Droit de visite des pharmaciens.....	290,500
— d'inspection des dépôts d'eaux minérales..	48,500
Contributions sur les voitures, chevaux, etc....	11,628,100
Taxe sur les billards.....	4,490,000
— sur les cercles, sociétés et lieux de réunion.	4,430,000
— militaire.....	720,000
Redevance pour la rétribution des délégués mi- neurs.....	200,000
	Total.....
	459,774,366
Impôts en Algérie.....	9,414,300
	Total des impôts directs.....
	468,888,666

Impôts et revenus indirects.

Earegistrement.....	509,049,048
Droits de timbre.....	468,067,285
Impôt 4 p. 100 sur le revenu des valeurs mobilièr.	65,816,10
Donnes.....	385,466,393

Contributions indirectes :

Droits sur les vins, cidres, poirés, hydromels.	156,452,839
Alcools.....	253,885,465
Bières.....	22,578,496
Transports par chemins de fer.....	100,385,340
Diverses.....	84,473,008
Algérie.....	1,640,605
Produits des sucres.....	175,570,000
Total.....	<u>1,922,854,579</u>

Produits des monopoles et exploitations industrielles de l'État.

Allumettes chimiques.....	26,500,000
Tabacs.....	373,268,582
Poudres.....	41,743,444
Postes.....	159,087,747
Télégraphes.....	34,442,057
Exploitation des chemins de fer de l'État.....	8,347,973
Divers.....	1,760,151
Total.....	<u>645,059,894</u>

Produits et revenus du Domaine de l'État.

Domaine non forestier.....	47,903,880
Forêts.....	26,033,569
Total.....	<u>43,938,449</u>

Recettes budgétaires comparées des exercices 1869, 1879 et 1889.

1^o BUDGET ORDINAIRE.

Produits et revenus.	Recettes de l'exercice 1869.		Recettes de l'exercice 1879.		Recettes de l'exercice 1889.	
	fr.	c.	fr.	c.	fr.	c.
Contributions directes.....	332,439	520 56	398,247	090 36	409,043	890 08
Taxes assimilées.....	7,432	414 59	25,885	334 45	28,046	512 55
Enregistrement.....	(1) 368,742	588 »	520,327	009 »	502,322	500 »
Timbre.....	(2) 94,389	359 »	146,491	262 »	160,442	500 »
	»	»	36,447	857 »	49,164	500 »
Taxe de 3 p. 100 sur le revann des valeurs mobilières..	144,613	000 »	328,368	000 »	404,432	300 »
Douanes.....	660,358	700 »	4,085,680	800 »	4,118,309	700 »
Contributions indirectes.....	94,628	615 97	104,713	588 34	156,256	500 »
Postes.....	11,683	775 60	22,913	939 43	36,589	200 »
Télégraphes.....						
Totaux du budget ordinaire.....	4,713,987	673 72	2,669,074	879 95	2,861,574	602 63
	2 ^o BUDGET DES DÉPENSES SUR RESSOURCES SPÉCIALES.					
Contributions directes.....	243,794	355 60	327,783	560 51	386,579	439 66
Taxes assimilées.....	5,367	70	1,248,966	45	1,214,931	87
Totaux du budget des dépenses sur ressources spéciales.....	243,799	723 30	329,032	526 66	387,794	371 53
Totaux généraux.....	4,957,787	397 02	2,998,107	406 61	3,249,368	974 16

(1) Au lieu de 373,815,824 francs, les passeports et permis de chasse (5,073,236 francs) ayant été reportés, en 1879, au chapitre du timbre.

(2) compris les permis de chasse et passeports (5,073,236 francs).

LA DETTE EN RENTES

ANNÉES 1879 ET 1889

Rentes en cours au 31 décembre 1879.

Désignation des rentes.	Montant des rentes. francs.	Capital nominal. francs.	Nombre des inscriptions.
5 p. 100.....	344,996,919	6,899,798,380	2,138,603
4 1/2 p. 100.....	37,442,436	832,054,433	462,405
4 p. 100.....	446,096	11,152,400	850
3 p. 100.....	363,049,249	12,101,641,633	4,468,063
3 p. 100 amortissable	16,401,240	546,708,000	444,207
Totaux.....	762,335,940	20,391,353,546	3,914,428

Rentes en cours au 31 décembre 1889.

Désignation des rentes.	Montant des rentes. francs.	Capital nominal. francs.	Nombre des inscriptions.
4 1/2 p. 100, 1883..	305,540,285	6,789,784,406	2,177,460
3 p. 100.....	443,862,605	14,462,086,833	4,992,005
3 p. 100 amortissable	117,041,880	3,901,396,000	538,883
Totaux.....	856,444,770	25,153,266,939	4,708,348

L'augmentation totale est de 94,108,830 francs sur le montant des rentes, de 4,761,913,393 francs sur le capital nominal et de 794,220 parties sur le nombre des inscriptions.

STATISTIQUE GÉNÉRALE

DES CONTRIBUTIONS DIRECTES ET TAXES ASSIMILÉES

Cotes des contributions directes en 1889.

Nature des contributions.	Nombre de cotes
Contribution foncière :	
Propriétés bâties.....	14,212,650
— non bâties.....	6,595,175

Contribution personnelle-mobilière (article comprenant) :

Une cote personnelle seule.....	1,802,975
Une cote mobilière seule.....	257,427
Une cote personnelle et une cote mobilière.....	6,573,297
Contribution des portes et fenêtres.....	6,729,893
— des patentes.....	1,777,373

Le nombre des patentables non compris dans les rôles de 1889, en raison de leur indigence notoire, est de 15,855.

Taxes assimilées établies au profit de l'État.

Désignation des taxes assimilées.	Nombre d'articles.
RÔLES PRIMITIFS.	
Taxe sur les biens de mainmorte.....	127,823
Redevances des mines.....	1,300
Droits de vérification des poids et mesures.....	1,430,445
— — des alcoomètres.....	32
— de visite chez les pharmaciens, droguistes et épiciers.....	75,034
— d'inspection des fabriques et dépôts d'eaux minérales.....	4,962
Contribution sur les voitures, chevaux, mules et mulets.....	1,165,368
Taxe sur les billards.....	89,978
— sur les cercles, sociétés et lieux de réunion..	4,708
Total.....	2,899,650

RÔLES SUPPLÉMENTAIRES.

Taxe sur les biens de mainmorte.....	4,052
Redevances des mines.....	»
Contribution sur les chevaux, mules et mulets....	31,670
Taxe sur les billards.....	285
— sur les cercles, sociétés et lieux de réunion..	102
Total.....	36,109

RÉCAPITULATION.

Rôles primitifs.....	2,899,650
— supplémentaires.....	36,109
Total.....	2,935,759

Taxes municipales.

Désignation des taxes municipales.	Nombre d'articles.
RÔLES PRIMITIFS.	
Prestations en nature : chemins vicinaux.....	4,610,370
— — — ruraux.....	58,621
Taxe sur les chiens.....	2,509,720
Total.....	<u>7,178,711</u>
RÔLES SUPPLÉMENTAIRES.	
Prestations en nature : chemins vicinaux.....	17,989
— — — ruraux.....	»
Taxe sur les chiens.....	4,930
Total.....	<u>22,919</u>
RÉCAPITULATION.	
Rôles primitifs.....	7,178,711
— supplémentaires.....	22,919
Total.....	<u>7,201,630</u>

Renseignements relatifs aux taxes assimilées.

Classification des mines.	Nombre des mines			Superficie des mines		
	concé- dées.	non con- cédées.	To- tal.	concé- dées.	non concé- dées.	Totale.
	kil. h.	kil. h.	kil. h.	kil. h.	kil. h.	kil. h.
Mines exploit.	463	1	464	5,433 19	18 47	5,451 66
Mines non ex- ploitées :						
Comprises dans les rôles.	838	1	839	5,393 03	» 1	5,393 05
Non comprises dans les rôles pour cause d'irrécouvra- bilité.....	70	»	70	361 44	» »	361 44
Totaux...	4,371	2	4,373	11,187 66	18 48	11,206 15

PRODUITS ET DÉPENSES.

Produit brut.		Montant des dépenses des mines exploités.	
Quantités extraites. quintaux.	Valeur. fr. c.	fr. c.	fr. c.
253,942,975 15	252,502,947 59	216,637,208 73	

	fr.	c.
Excédent pour les diverses mines du produit brut sur les dépenses d'exploitation.....	41,366,949	94
Excédent pour les diverses mines des dépenses d'exploitation sur le produit brut..	5,501,211	08

Contribution sur les voitures, chevaux, mules et mulets.

Nature des éléments d'imposition.	Nombre des éléments imposés.
BASES DE COTISATION EXISTANT DANS LA COMMUNE.	
Voitures à 4 roues.....	342,958
— à 2 roues.....	989,325
Chevaux, mules et mulets.....	1,103,730
BASES DE COTISATION PROVENANT D'AUTRES COMMUNES.	
Voitures à 4 roues.....	3,576
— à 2 roues.....	471
Chevaux, mules et mulets.....	5,937

Taxe sur les billards publics et privés.

Nature des éléments d'imposition.	Nombre des éléments imposés.
Billards déclarés.....	95,122
— non déclarés.....	147
Total.....	95,269

Taxe sur les cercles, sociétés et lieux de réunion.

Nature des éléments d'imposition.	Nombre des abonnés.	Montant des cotisations payées par les abonnés. fr. c.
Cotisations déclarées (taxe simple)...	243,373	7,158,759 97
— non déclarées (taxe double).	593	8,075 n
Totaux.....	243,966	7,166,834 97

Taxe des prestations en nature pour réparation et entretien des chemins vicinaux.

Nature des éléments d'imposition.	Nombre des éléments imposés.	Nombre des journées imposées.
Hommes.....	5,188,417	15,236,444
Chevaux.....	2,382,078	7,042,331
Bœufs, mulets et ânes.....	3,028,961	9,011,785
Voitures.....	2,594,284	7,618,194

*Taxe des prestations en nature pour réparation
et entretien de chemins ruraux.*

Nature des éléments d'imposition.	Nombre des éléments imposés (1).
Hommes.....	65,850
Chevaux.....	28,543
Bœufs, mulets et ânes.....	37,664
Voitures.....	31,497

Taxe municipale sur les chiens.

Nature des éléments d'impositions.	Nombre de chiens imposés.
Chiens de 1 ^{re} catégorie.....	788,088
Chiens de 2 ^e catégorie.....	2,069,569
Total.....	2,857,657

Sinistres survenus en 1888.

Nature des sinistres.	Nombre		Montant des pertes. francs.
	de communes atteintes.	de perdants.	
Incendie.....	755	1,516	6,631,601
Inondations, débordements, en- vahissements de la mer.....	473	21,819	5,564,340
Grêle, orages.....	2,459	231,686	78,417,107
Gelée, sécheresse, etc.....	114	19,510	3,937,391
Maladies de la vigne :			
Phylloxéra.....	778	110,773	61,474,977
Oïdium, etc.....	79	11,558	4,468,994

Les chiffres ci-dessus résultent des constatations faites par l'Administration à la suite des demandes en dégrèvement d'impôt.

MUTATIONS RECUEILLIES EN 1889 POUR LA FORMATION
DES RÔLES DE 1889.

Mutations foncières.

Nature des renseignements.	Nombre.	Contenances. hectares. a. c.
Feuilles de mutations.....	2,742,111	» » »

(1) Le nombre des journées imposées est égal au nombre des éléments, les communes n'étant autorisées à s'imposer que pour une seule journée.

Parcelles mutées.....	5,962,718	»	»	»
Substitutions de noms.....	207,458	»	»	»
Permutants.....	2,296,136	»	»	»
Vendeurs :				
Propriétaires vendeurs.....	1,118,543	»	»	»
Contenance des propriétés vend.	»	2,211,658	56	23
Acquéreurs :				
Propriétaires acquéreurs.....	1,357,327	»	»	»
Contenance des propriétés acquis.	»	2,199,501	90	58

Dans le tableau qui précède, les mots *vendeurs* et *propriétés vendues*, qui sont d'un usage courant dans l'Administration, ne disent pas très exactement ce qu'ils veulent dire et demandent à être expliqués.

Par *vendeurs*, il faut entendre ici les propriétaires de toutes parcelles qui ont été mutées au nom d'autres contribuables en vertu d'actes translatifs de toutes natures (ventes, échanges, cessions, donations, successions).

Les *acquéreurs* sont ceux qui, en vertu des mêmes actes, sont imposés pour des parcelles précédemment inscrites à d'autres noms sur les matrices cadastrales.

La différence entre le nombre des acquéreurs et celui des vendeurs est due aux acquisitions faites par des contribuables non encore imposés à la contribution foncière et aussi au morcellement de la propriété foncière.

Les parcelles ou fractions de parcelles cédées pour la création et la rectification de voies publiques ont été plus considérables que celles qui ont constitué une matière imposable nouvelle; c'est là ce qui justifie la différence entre les contenances des propriétés mutées pour 1890.

Constructions et démolitions.

Nature des faits constatés.	Nombre.	Valeurs locatives. francs.
Constructions nouvelles et augmentations de constructions.....	373,573	72,732,701
Démolitions totales et partielles.....	323,922	31,955,351

PROPRIÉTÉS BATIES

Departements.	Nombre des propriétés passible de la contribution foncière.		Bâtiments publics affectés au logement de fonc- tionnai- res, etc. (1).	Total.
	Maisons.	Usines.		
Ain.....	93,203	4,465	4,136	95,804
Aisne.....	149,978	2,315	4,940	154,203
Allier.....	99,709	4,554	4,067	102,330
Alpes (Basses).....	44,823	662	608	46,093
Alpes (Hautes).....	31,094	574	429	32,097
Alpes-Maritimes.....	54,280	4,190	393	55,863
Ardèche.....	88,048	4,682	996	90,726
Ardennes.....	84,858	4,766	4,287	87,911
Ariège.....	59,776	4,103	762	64,641
Aube.....	66,353	849	4,042	68,244
Aude.....	82,784	4,299	4,062	85,442
Aveyron.....	98,450	4,798	947	104,165
Bouches-du-Rhône...	406,616	4,562	561	408,739
Calvados.....	134,420	4,241	4,688	137,349
Cantal.....	53,358	4,263	735	55,356
Charente.....	117,744	4,628	822	120,164
Charente-Inférieure...	164,359	2,627	4,253	168,239
Cher.....	85,414	4,370	965	87,749
Corrèze.....	66,493	4,520	620	68,333
Corse.....	52,933	4,784	469	55,186
Côtes-d'Or.....	98,315	4,481	4,859	104,355
Côtes-du-Nord.....	160,404	4,568	4,077	162,749
Creuse.....	67,946	4,385	517	69,848
Dordogne.....	140,848	4,946	4,242	144,036
Doubs.....	55,068	936	4,330	57,334
Drôme.....	87,044	4,571	866	89,478
Eure.....	116,756	4,492	4,345	119,284
Eure-et-Loir.....	83,766	9	4,074	85,737
Finistère.....	109,744	2,403	4,083	113,227
Gard.....	104,932	4,746	944	107,622
Gardonne (Haute).....	112,729	4,805	4,214	115,748
Ge.....	83,960	4,091	989	86,040

Le nombre des bâtiments, qui consistent principalement en maisons d'usines, presbytères, préfectures, sous-préfectures, etc., ne sont pas passibles de la contribution foncière.

Gironde.....	213,475	2,329	1,376	217,180
Hérault.....	408,693	1,638	961	411,292
Ile-et-Vilaine.....	459,491	4,110	997	461,598
Indre.....	80,384	1,176	633	82,193
Indre-et-Loire.....	105,054	1,098	878	107,030
Isère.....	439,427	2,721	1,549	443,697
Jura.....	63,917	1,070	1,291	66,278
Landes.....	66,381	1,604	833	68,818
Loir-et-Cher.....	78,290	669	869	79,828
Loire.....	403,541	2,692	884	407,117
Loire (Haute-).....	79,000	1,820	786	81,606
Loire-Inférieure.....	452,908	2,362	862	456,132
Loiret.....	89,471	1,202	1,095	91,768
Lot.....	79,026	1,388	933	81,347
Lot-et-Garonne.....	405,406	1,414	958	407,475
Lozère.....	34,180	1,179	762	36,121
Maine-et-Loire.....	445,752	2,096	1,192	449,040
Manche.....	458,013	1,088	1,959	461,060
Marne.....	96,317	1,180	1,576	99,073
Marne (Haute-).....	70,491	916	1,364	72,771
Mayenne.....	89,037	870	877	90,784
Meurthe-et-Moselle...	86,450	869	1,711	89,030
Meuse.....	79,548	857	1,597	82,002
Morbihan.....	411,186	1,581	893	413,660
Nièvre.....	88,484	1,216	931	90,631
Nord.....	354,258	5,752	2,776	362,786
Oise.....	411,363	1,376	1,636	414,375
Orne.....	426,452	1,001	1,292	428,745
Pas-de-Calais.....	489,032	2,660	2,364	494,056
Puy-de-Dôme.....	453,172	2,733	1,405	457,010
Pyrénées (Basses-)...	84,443	2,107	1,117	87,637
Pyrénées (Hautes-)...	50,687	1,700	889	53,276
Pyrénées-Orientales..	50,830	750	483	52,063
Belfort (Territoire de).	40,985	483	229	41,397
Rhône.....	407,028	1,799	890	409,717
Saône (Haute-).....	74,376	1,031	1,399	76,806
Saône-et-Loire.....	446,496	1,840	1,577	449,913
Sarthe.....	445,239	1,226	1,143	447,608
Savoie.....	67,875	1,540	830	70,245
Savoie (Haute-).....	66,187	1,552	801	68,540
Seine.....	458,400	4,188	952	463,540
Seine-Inférieure.....	176,912	2,331	2,042	181,285
Seine-et-Marne.....	400,595	1,304	1,277	403,176
Seine-et-Oise.....	437,932	1,766	1,868	441,566
Sèvres (Deux-).....	99,019	1,337	1,025	100,381
Somme.....	462,701	2,232	2,104	467,837

Tarn.....	88,626	1,634	998	91,255
Tarn-et-Garonne.....	65,786	796	644	67,226
Var.....	89,483	4,416	517	91,416
Vaucluse.....	77,630	4,428	460	99,518
Vendée.....	440,397	2,201	926	443,524
Vienne.....	404,787	4,696	765	407,248
Vienne (Haute-).....	74,758	4,356	532	73,646
Vosges.....	90,444	4,668	4,680	93,789
Yonne.....	402,478	4,640	4,322	405,440
Totaux.....	8,914,523	437,019	95,639	9,147,484

CONSISTANCE DE LA PROPRIÉTÉ BATIE

D'après l'évaluation de 1851-1853 et d'après l'évaluation actuelle, par catégorie de communes.

I — TRAVAIL EFFECTUÉ EN EXÉCUTION DE L'ARTICLE 2 DE LA LOI DU 7 AOÛT 1850.

(Résultats d'ensemble, moins l'Alsace-Lorraine).

Désignation des catégories	Nombre des communes de chaque catégorie	Nombre des prop. bâties existant dans ces communes	Revenu net de ces mêmes propriétés fr.	Revenu net moyen par propr. fr.
Communes de :				
2,000 habitants et au-dessous.....	32,280	5,436,491	228,062,252	44
2,001 à 5,000 habit....	2,459	4,344,466	400,369,760	75
Totaux pour les communes de 5,000 habitants.....	34,439	6,477,957	328,432,012	
Communes de :				
5,001 à 40,000 habit.	255	349,429	53,739,730	4
40,001 à 20,000 habit.	88	496,512	58,502,402	2
20,001 à 30,000 habit.	21	74,485	29,788,836	1
30,001 à 50,000 habit.	19	400,649	42,764,175	
50,001 à 100,000 habit.	4	42,224	23,973,909	
400,001 habitants et au-dessus.....	3	52,882	47,705,557	
Totaux pour les communes de 501,000 habitants et au-dessus.	390	815,581	256,474,30	

Ville de Paris.....	1	31,666	425,894,952	3,976
Totaux pour l'ensemble de la France.....	34,830	7,325,204	710,801,273	97

II. — TRAVAIL EFFECTUÉ EN EXÉCUTION DE L'ARTICLE 34 DE LA LOI
DU 8 AOUT 1885

(Moins la Corse, l'ancien duché de Savoie et le comté de Nice).

Communes de :				
2,000 habitants et au- dessous.....	32,380	5,738,308	441,079,878	77
2,001 à 5,000 habit....	2,436	4,608,969	226,450,452	441
Totaux pour les com- munes de 5,000 ha- bitants.....	34,516	7,347,277	667,230,030	94
Communes de :				
5,001 à 10,000 habit.	311	475,569	439,073,960	292
10,001 à 20,000 habit.	423	320,189	450,553,856	470
20,001 à 30,000 habit.	38	450,606	90,817,290	603
30,001 à 50,000 habit.	49	95,632	87,920,452	949
50,001 à 100,000 habit.	16	467,443	409,584,472	656
100,001 habitants et au- dessus.....	9	488,869	235,483,223	1,245
Totaux pour les com- munes de 5,001 ha- bitants et au-dessus.	516	4,397,978	843,432,953	582
Ville de Paris.....	1	83,315	578,548,215	6,944
Totaux pour l'ensemble de la France.....	35,000	8,828,570	2,058,911,198	233

III. — RÉSULTAT D'ENSEMBLE POUR CE DERNIER TRAVAIL.

Communes de :				
2,000 habitants et au- dessous.....	33,433	5,920,445	450,480,304	76
2,001 à 5,000 habit....	2,473	4,632,370	229,431,600	441
Totaux pour les com- munes de 5,000 ha- bitants.....	35,606	7,552,515	679,611,904	90
Communes de :				
5,001 à 10,000 habit.	314	479,82	442,174,251	296
10,001 à 20,000 habit.	427	325,717	454,971,138	476

20,001 à 30,000 habit.	38	150,606	90,817,290	603
30,001 à 50,000 habit.	19	95,632	87,920,152	919
50,001 à 100,000 habit.	17	175,060	120,855,797	690
100,001 habitants et au-dessus	9	188,869	235,183,223	1,324
Totaux pour les communes de 5,001 habitants et au-dessus.	524	1,415,712	831,921,851	588
Ville de Paris.....	1	83,315	578,548,215	5,944
Totaux pour l'ensemble de la France.....	36,131	9,051,542	2,090,081,970	231

Comparaison des résultats de l'opération au point de vue de la contribution foncière, par catégorie de communes.

Désignation catégoriques.	Population normale totale en 1886.	Revenu net des propriétés bâties, déduction faite des propriétés nouvellement construites ou agrandies. francs.		Rapport de la contri- bution en principal au revenu net (taux de l'impôt). p. 100.
		Montant de la contribution foncière en principal. francs.		
Communes de :				
2,000 habitants et au-dessous....	20,160,878	417,931,428	14,093,316	3 37
2,001 à 5,000 hab.	6,307,327	209,617,705	6,295,798	3 »
Totaux...	26,468,205	627,549,133	20,389,114	3 25
Communes de :				
5,001 à 10,000 h.	2,136,219	131,714,243	3,883,104	2 95
10,001 à 20,000 h.	1,779,708	143,415,441	3,883,006	2 71
20,001 à 30,000 h.	933,617	84,015,748	2,501,658	2 98
30,001 à 50,000 h.	757,890	82,916,343	2,294,898	2 77
50,001 à 100,000 h.	1,107,375	112,761,714	3,472,672	3 08
100,001 habitants et au-dessus...	1,728,753	220,311,104	7,734,960	3 51
Totaux...	8,443,562	775,134,593	23,770,298	3 07
Ville de Paris....	2,294,108	554,443,108	15,987,759	2 98
Tot. généraux.	37,205,875	1,957,126,834	60,147,171	3 07

Comparaison, par département, des résultats de l'évaluation actuelle avec ceux de l'opération effectuée en 1851-1853 (1er tableau).

Départements.	Nombre de propriétés imposables.		Revenu net total.	
	Résultats du travail		Résultats du travail	
	de 1851-1853.	de 1887-1889.	de 1851-1853. fr.	de 1887-1889. fr.
Ain.....	81,774	94,668	5,403,675	40,699,726
Aisne.....	137,567	152,293	11,827,397	27,513,762
Allier.....	68,018	101,263	4,827,843	14,682,515
Alpes(Basses-).	42,091	45,485	1,350,775	2,517,839
Alpes(Hautes-)	31,422	31,668	1,296,952	1,864,448
Alpes-Maritim.				
ar.de Grasse	16,528	24,369	1,301,925	7,018,539
Ardèche.....	73,433	89,730	4,745,123	6,720,479
Ardennes.....	77,760	86,624	6,876,885	14,557,331
Ariège.....	55,269	60,879	2,214,045	3,997,958
Aube.....	66,588	67,202	5,512,596	12,822,344
Aude.....	63,949	84,080	4,260,726	13,426,670
Aveyron.....	82,412	100,248	3,289,032	8,089,372
Bouches-du-Rh	73,921	108,178	18,173,134	58,560,773
Calvados.....	137,629	135,631	11,560,385	22,468,784
Cantal.....	49,216	54,621	1,660,466	4,426,543
Charente.....	100,856	119,339	5,406,458	12,067,280
Charente-Inf..	131,899	166,986	7,109,334	15,549,089
Cher.....	57,729	86,784	4,634,676	11,777,122
Corrèze.....	55,559	67,713	2,279,395	4,767,912
Côte-d'Or.....	90,137	99,496	7,538,656	18,283,011
Côtes-du-Nord	145,642	161,672	4,638,632	9,586,003
Creuse.....	57,231	69,331	1,502,561	3,994,472
Dordogne.....	119,651	142,794	4,585,713	10,864,557
Doubs.....	49,715	56,004	5,336,975	13,461,391
Drôme.....	73,482	88,612	4,859,010	8,594,455
Eure.....	125,369	117,939	8,460,326	16,386,542
Eure-et-Loir..	80,359	84,666	6,408,484	12,103,721
Finistère.....	103,890	112,144	6,058,700	13,728,042
Gard.....	82,226	106,678	8,751,566	16,998,386
Garonne(He-).	92,077	114,534	9,063,454	21,558,022
Gers.....	74,298	85,051	2,835,841	5,744,777
Gironde.....	150,648	215,804	17,931,516	62,850,719
Hérault.....	76,991	110,331	10,094,914	26,778,260
Ile-et-Vilaine.	136,631	160,601	6,164,598	16,299,490
Indre.....	61,659	81,560	4,015,852	7,791,435

Indre-et-Loire.	90,040	106,152	6,771,963	18,057,324
Isère.....	122,411	142,148	7,349,523	20,786,368
Jura.....	62,416	64,987	4,521,715	8,083,397
Landes.....	52,134	67,985	2,427,494	6,081,183
Loir-et-Cher..	64,208	78,959	4,429,750	9,394,675
Loire.....	79,684	106,233	8,234,970	25,733,394
Loire (Haute-).	64,336	80,820	2,545,315	5,641,183
Loire-Infère..	119,137	155,270	8,688,712	24,531,633
Loiret.....	75,012	90,673	7,907,111	17,417,294
Lot.....	72,073	80,414	2,250,549	4,673,807
Lot-et-Garonn.	93,957	106,517	4,368,660	9,785,498
Lozère.....	31,748	35,359	937,514	1,753,741
Maine-et-Loire	118,086	147,858	7,939,946	21,306,648
Manche.....	162,168	159,101	7,244,429	14,683,005
Marne.....	85,299	97,497	10,076,036	29,456,637
Marne (Haute-)	69,161	71,407	4,594,569	8,579,489
Mayenne.....	83,227	89,907	4,901,200	9,795,155
Meurthe-et-M ^{lle}	74,939	87,319	7,474,872	24,064,402
Meuse.....	78,663	80,405	5,374,954	10,121,954
Morbihan.....	97,202	112,767	3,724,732	9,377,084
Nièvre.....	72,163	89,700	5,484,815	10,826,036
Nord.....	218,910	360,010	26,722,000	94,538,325
Oise.....	114,362	112,739	9,470,201	21,679,015
Orne.....	122,589	127,453	6,494,176	11,957,697
Pas-de-Calais.	145,052	191,692	13,065,168	33,311,585
Puy-de-Dôme.	134,342	155,905	6,092,088	15,374,717
Pyrénées (B-).	84,033	86,520	4,154,547	14,437,457
Pyrénées (H-).	46,937	52,387	2,279,555	6,434,600
Pyrénées-Or...	34,093	51,580	2,319,664	7,774,497
Belfort (Terr.)	8,828	11,168	670,197	3,823,138
Rhône.....	76,445	108,827	29,538,339	73,627,964
Saône (Haute-).	73,642	75,407	4,525,437	8,116,999
Saône-et-Loire.	120,756	148,336	7,840,896	19,923,214
Sarthe.....	127,914	146,465	7,371,999	15,581,900
Seine.....	73,856	162,588	118,604,707	655,827,455
Seine-Infér...	169,070	179,243	28,592,964	59,121,856
Seine-et-Marne	92,032	101,899	8,959,325	23,060,602
Seine-et-Oise..	110,702	139,698	18,056,126	61,200,521
Sèvres (Deux-).	75,211	100,356	3,760,155	8,121,496
Somme.....	147,404	164,933	9,965,106	23,144,873
Tarn.....	76,327	90,257	3,690,416	8,330,044
Tarn-et-Garon.	58,412	66,582	2,386,504	5,111,438
Var.....	63,681	90,599	7,352,665	13,711,196
Vaucluse.....	61,939	79,058	5,938,866	8,244,884
Vendée.....	89,053	112,598	4,253,016	9,772,489
Vienne.....	78,744	106,483	4,639,228	11,474,885

Vienne (Haute)	56,017	73,444	3,304,366	9,289,414
Vosges.....	78,391	92,409	4,655,207	13,362,727
Yonne.....	94,782	104,418	7,474,908	13,851,479
Totaux... 7,325,204	8,828,570	710,801,273	2,058,914,498	
Alpes-Maritim. (arr. de Nice et de Puget- Théniers... »	31,401	»	14,345,579	
Corse..... »	54,717	»	5,902,904	
Savoie..... »	69,445	»	5,474,432	
Savoie (Haute) »	67,739	»	5,447,857	
Total gén.. »	9,054,542	»	2,090,084,970	

Comparaison, par département, des résultats de l'évaluation actuelle avec ceux de l'opération effectuée en 1851-1853 (2^e tableau).

Départements	Revenu net moyen par propriété.		Taux de l'impôt.	
	Résultats du travail		Résultats du travail	
	de 1851-1853	de 1887-1889	de 1851-1853	de 1887-1889
Ain.....	62	143	3,21	2,11
Aisne.....	86	181	4,79	3,02
Allier.....	71	145	3,97	2,38
Alpes (Basses-).....	32	55	5,30	3,33
Alpes (Hautes-).....	41	59	4,69	4,31
Alpes-Maritim. (arrondissement de Grasse)	79	288	3,59	4,25
Ardèche.....	65	75	3,52	3,54
Ardennes.....	88	168	4,67	3,08
Ariège.....	40	66	4,18	3,00
Aube.....	83	191	5,44	3,22
Aude.....	67	160	7,13	3,47
Aveyron.....	40	81	4,36	3,74
Bouches-du-Rhône....	246	541	4,71	3,20
Calvados.....	84	166	4,68	3,31
Cantal.....	34	81	6,15	3,24
Charente.....	51	101	5,31	3,86
Charente-Inférieure...	54	93	6,57	4,27
Cher.....	80	136	4,37	2,61
Corrèze.....	41	70	3,97	2,54
Côte-d'Or.....	84	184	6,61	3,74
Côtes-du-Nord.....	32	59	5,77	3,82

Creuse.....	26	58	5,11
Dordogne.....	38	76	5,27
Doubs.....	107	240	4,59
Drôme.....	66	97	4,06
Eure.....	67	139	6,09
Eure-et-Loir.....	80	143	5,63
Finistère.....	58	122	6,20
Gard.....	106	159	4,84
Garonne (Haute-)....	98	188	4,83
Gers.....	38	68	5,24
Gironde.....	119	291	6,53
Hérault.....	131	243	5,59
Ille-et-Vilaine.....	45	101	5,86
Indre.....	65	96	4,67
Indre-et-Loire.....	75	170	5,48
Isère.....	60	146	5,44
Jura.....	72	124	4,72
Landes.....	49	89	5,01
Loir-et-Cher.....	69	119	6,20
Loire.....	103	242	4,15
Loire (Haute-).....	40	70	4,62
Loire-Inférieure.....	73	158	4,96
Loiret.....	106	192	6,82
Lot.....	31	58	5,42
Lot-et-Garonne.....	47	92	5,85
Lozère.....	30	50	6,64
Maine-et-Loire.....	67	144	5,71
Manche.....	45	92	4,98
Marne.....	118	302	4,09
Marne (Haute-).....	66	120	5,79
Mayenne.....	59	109	6,33
Meurthe-et-Moselle..	100	276	4,51
Meuse.....	68	126	5,12
Morbihan.....	38	83	7,39
Nièvre.....	76	121	4,39
Nord.....	122	263	4,88
Oise.....	83	192	4,30
Orne.....	53	94	4,87
Pas-de-Calais.....	90	174	4,20
Puy-de-Dôme.....	45	99	4,21
Pyrénées (Basses-)..	48	167	4,60
Pyrénées (Hautes) ..	49	123	3,18
Pyrénées-Orientales..	68	151	5,56
Belfort (Territoire de)	76	342	4,94
Rhône.....	386	677	4,12
Saône (Haute-).....	61	108	4,1

Saône-et-Loire.....	65	434	5,85	3,43
Sarthe.....	58	406	6,47	4,29
Seine.....	2,042	4,034	5,76	2,77
Seine-Inférieure.....	169	330	6,43	4,85
Seine-et-Marne.....	97	226	5,29	3,24
Seine-et-Oise.....	163	438	5,27	2,79
Sèvres (Deux-).....	50	81	6,42	4,02
Somme.....	68	140	6,27	3,96
Tarn.....	48	92	6,43	4,07
Tarn-et-Garonne.....	44	77	8,39	5,30
Var.....	408	151	3,87	3,26
Vaucluse.....	96	404	3,28	3,25
Vendée.....	48	87	4,75	3,18
Vienne.....	59	408	4,43	2,75
Vienne (Haute-).....	59	427	4,78	2,86
Vosges.....	59	145	3,85	4,99
Yonne.....	79	433	4,46	3,20
Totaux.....	97	233	5,26	3,07
Alpes-Maritimes (arr. de Nice et de Puget- Thénières.....	»	461	»	2,47
Corse.....	»	408	»	0,97
Savoie.....	»	79	»	1,92
Savoie (Haute-).....	»	80	»	2,11
Totaux généraux.	»	231	»	3,07

Importance relative, par catégorie de communes, des diverses catégories de maisons, considérées au point de vue de leur valeur locale.

1 ^o NOMBRE. Désignation des catégories.	Nombre . Nombre des communes des maisons de chaque de toutes catégorie. catégories.	
	Communes de :	
2,000 habitants et au-dessous.....	33,433	5,832,907
2,001 à 5,000 habitants.....	2,173	4,606,538
Totaux pour les communes de 5,000 ha- bitants et au-dessous.....	35,606	7,439,445
Communes de :		
5,001 à 10,000 habitants.....	314	472,247
10,001 à 20,000 habitants.....	127	320,872
20,001 à 30,000 habitants.....	38	148,309
30,001 à 50,000 habitants.....	19	94,186
50,001 à 100,000 habitants.....	17	173,213

100,001 habitants et au-dessus.....	9	185,531
Totaux pour les communes de 5,001 ha- bitants et au-dessus.....	524	1,394,558
Ville de Paris.....	4	80,520
Totaux pour l'ensemble de la France.	36,431	8,914,523

2^o VALEUR LOCATIVE.Valeur locative
des maisons
de toutes
catégories.
francs.Désignation
des catégories.

Communes de :	
2,000 habitants et au-dessous.....	539,715,842
2,001 à 5,000 habitants.....	275,540,992
Total pour les communes de 5,000 habitants et au-dessous.....	815,256,834
Communes de :	
5,001 à 10,000 habitants.....	171,480,217
10,001 à 20,000 habitants.....	494,408,304
20,001 à 30,000 habitants.....	111,012,498
30,001 à 50,000 habitants.....	110,724,319
50,001 à 100,000 habitants.....	150,173,031
100,001 habitants et au-dessus.....	297,020,330
Total pour les communes de 5,001 habitants et au-dessus.....	1,031,818,699
Ville de Paris.....	750,610,913
Total pour l'ensemble de la France.....	2,597,686,446

Importance relative, par catégorie de communes, des diverses catégories de maisons, considérées au point de vue de la qualité des occupants (propriétaires ou locataires).

3 ^o MAISONS OCCUPÉES.	Rapports (1) exprimant la part que prennent, dans le nombre total des maisons,			
	les maisons occupées en totalité		les maisons occupées à la fois par le propriétaire	les maisons occupées à la fois par le propriétaire va-
Désignation des catégories.	par le propriétaire seul.	par un ou plusieurs locataires.	et par un ou plusieurs locataires.	cantes en totalité.
	p. 100.	p. 100.	p. 100.	p. 100.
Communes de :				
2,000 habit. et au-dessous.	63.36	25.04	2.72	7.78

(1) On a laissé de côté, faute d'espace, et aussi comme

PROPRIÉTÉS BATIES

37

2,001 à 5,000 habitants...	51.55	35.30	5.27	6.03
Totaux.....	60.82	27.26	3.27	7.39
Communes de :				
5,001 à 10,000 habitants.	40.44	41.40	8.81	5.27
10,001 à 20,000 habitants.	31.42	45.85	12.12	4.52
20,001 à 30,000 habitants.	28.43	46.79	13.08	4.41
30,001 à 50,000 habitants.	25.79	44.57	16.76	3.46
50,001 à 100,000 habit....	22.47	59.16	10.49	2.97
100,000 hab. et au-dessus.	19.13	57.48	11.34	3.23
Totaux.....	31.08	47.55	11.11	4.33
Ville de Paris.....	15.09	43.03	9.17	2.32
Totaux pour l'ensemble de la France.....	55.74	30.58	4.55	6.87

Rapport du revenu net à la valeur vénale.

Départements.	Propriétés bâties de toute nature.	Départements.	Propriétés bâties de toute nature.
Ain.....	3.74	Lozère.....	3.47
Aisne.....	4.02	Maine-et-Loire.....	3.46
Allier.....	3.73	Manche.....	3.82
Alpes (Basses-).....	3.63	Marne.....	4.00
Alpes (Hautes-).....	3.47	Marne (Haute-).....	3.94
Alpes-Maritimes (1)....	3.73	Mayenne.....	3.61
Ardèche.....	3.45	Meurthe-et-Moselle....	4.38
Ardennes.....	4.20	Meuse.....	3.88
Ariège.....	3.49	Morbihan.....	4.08
Aube.....	3.83	Nièvre.....	3.34
Aude.....	3.48	Nord.....	3.98
Aveyron.....	3.59	Oise.....	3.91
Bouches-du-Rhône.....	4.67	Orne.....	3.56
Calvados.....	4.20	Pas-de-Calais.....	3.87
Cantal.....	3.32	Puy-de-Dôme.....	3.68

d'une faible importance les colonnes indiquant les maisons en partie vacantes et en partie habitées. Les quatre chiffres de la 1^{re} ligne 63.36 + 25.04 + 2.72 + 7.78 font 98.90. Ces 98.90 défalqués de 100 reste 1.10, par conséquent, les colonnes supprimées renfermaient, par rapport à cette ligne 1.10 p. 100 de l'ensemble des maisons.

(1) Résultats relatifs à l'arrondissement de Grasse seulement.

Charente	3.74	Pyrénées (Basses-)....	3
Charente-Inférieure ...	3.50	Pyrénées (Hautes-)....	3
Cher	3.84	Pyrénées-Orientales... 3	
Corrèze.....	3.32	Belfort (Territoire de)..	4
Côte-d'Or.....	3.48	Rhône.....	4
Côtes-du-Nord.....	3.53	Saône (Haute-).....	3
Creuse.....	3.12	Saône-et-Loire.....	3
Dordogne.....	3.31	Sarthe.....	3
Doubs.....	4.12	Seine.....	5
Drôme.....	3.99	Seine-Inférieure.....	4
Eure.....	4.00	Seine-et-Marne.....	4
Eure-et-Loir.....	4.06	Seine-et-Oise.....	4
Finistère	3.84	Sèvres (Deux-).....	3
Gard.....	4.65	Somme.....	3
Garonne (Haute-).....	3.82	Tarn.....	3
Gers.....	3.15	Tarn-et-Garonne.....	4
Gironde.....	4.23	Var.....	4
Hérault.....	3.55	Vaucluse.....	4
Ille-et-Vilaine.....	3.28	Vendée.....	4
Indre.....	3.27	Vienne.....	4
Indre-et-Loire.....	3.64	Vienne (Haute-).....	4
Isère.....	4.16	Vosges.....	4
Jura.....	4.03	Yonne.....	4
Landes.....	3.66		
Loir-et-Cher.....	3.41	Totaux.....	4
Loire.....	3.75	Alpes-Maritimes (1)...	4
Loire (Haute-).....	3.28	Corse.....	4
Loire-Inférieure.....	4.58	Savoie.....	4
Loiret.....	3.94	Savoie (Haute-).....	4
Lot.....	3.75		
Lot-et-Garonne.....	3.32	Totaux.....	4

LA SITUATION FINANCIÈRE DES COMMUNES

EN 1890

Le nombre total des communes de France, qui de 36,131 en 1889, se trouve porté à 36,139 en 1890, neuf nouvelles communes ont été créées et une a été supprimée.

(1) Résultats relatifs aux arrondissements de Nice et de Théniers.

Le chiffre de la population totale de la France ressort, d'après la statistique de 1890 à 38,219,008 habitants, soit une différence en plus de 405 habitants par rapport aux résultats du dernier dénombrement. Cette légère différence provient des rectifications opérées en 1887 dans le chiffre de la population éparsée du canton de Saint-Flour-Nord (Cantal), rectification dont il n'avait pas été tenu compte jusqu'ici.

La superficie du territoire ressort, d'après la situation de 1890, à 52,822,859 hectares, au lieu de 52,815,240 chiffre indiqué pour 1889, soit une différence en plus de 7,619 hectares. Cette augmentation provient, pour la plus grande partie, du département des Landes, où la superficie de chaque commune a fait l'objet d'une revision attentive de la part des agents du service vicinal. Les résultats obtenus à la suite de cette revision présentent un certain intérêt, attendu qu'ils ont abouti à établir une concordance presque absolue pour l'ensemble du département avec les chiffres du cadastre.

Il est à peine besoin de faire observer que l'augmentation ci-dessus est trop faible pour exercer une influence appréciable sur le chiffre de la superficie moyenne de la commune, qui demeure fixée à 1,462 hectares.

Les revenus annuels des communes (Paris compris), qui s'élevaient en 1889 à.....	486,553,939
sont prévus en 1890, pour.....	489,644,775

Soit une augmentation de.....	3,090,836
-------------------------------	-----------

en faveur de l'exercice courant.

Le classement des communes, d'après la quotité de leurs centimes additionnels, fait ressortir de nouvelles différences avec les chiffres constatés en 1889. Un assez grand nombre de communes, en raison de la suppression des 4 centimes de l'instruction primaire étant passées dans des classes inférieures, le nombre des communes des deux premières catégories notam-

ment a subi une augmentation assez sensible, ainsi que le constatent les résultats suivants :

4,735 communes imposées au-dessous de 15 centimes, au lieu de 3,539, soit une augmentation de 1,196;

8,339 communes imposées de 15 à 30 centimes, au lieu de 7,597, soit une augmentation de 742;

8,789 communes imposées de 31 à 50 centimes, au lieu de 9,652, soit une diminution de 863;

10,420 communes imposées de 51 à 100 centimes, au lieu de 11,095, soit une diminution de 675;

3,856 communes imposées au-dessus de 100 centimes, au lieu de 4,248, soit une diminution de 392.

Le nombre des octrois, qui était de 1,525, est descendu à 1,518 soit 7 de moins qu'en 1889. Mais comme on avait attribué à tort des octrois aux communes de Morières et Thor (Vaucluse), qui perçoivent seulement des taxes d'abatage, il n'y a eu en réalité que cinq suppressions dans les communes ci-après : Pont-d'Ain (Ain); — Viviers (Ardèche); — Anduze (Gard); — Châtillon (Indre) et Aramits (Basses-Pyrénées).

Ainsi disparaissent deux octrois, ceux de Pont-d'Ain et d'Aramits, dont le produit montait à 660 francs et à 154 francs seulement.

La suppression de l'octroi d'Anduze, qui compte 4,069 habitants, dont 3,207 agglomérés, présente un certain intérêt (1). Cet octroi, en effet, rapportait 19,400 francs environ, formant plus de 62 p. 0/0 des revenus proprement dits, et la municipalité a résolu de substituer aux taxes d'octroi des centimes additionnels dont le nombre ne s'élève pas à moins de 53.

Le rendement des taxes d'octroi tant ordinaires qu'extraordinaires, présente encore une augmentation sur celui de l'année dernière.

(1) Le renseignement ne serait vraiment intéressant que si le document officiel nous faisait connaître si la majorité des membres du Conseil municipal sont inscrits aux contributions directes.

Il s'élève, pour 1890, à.....	286,514,227
tandis qu'en 1889 il n'était que de.....	283,706,268

D'où une différence en plus de.....	<u>2,807,959</u>
-------------------------------------	------------------

inférieure de 1,294,587 francs à l'accroissement constaté en 1889.

Ce produit total de 286,514,227 francs se répartit entre les budgets ordinaires et extraordinaires des communes dans les proportions ci-après, savoir :

Budgets ordinaires.....	271,775,901
Budgets extraordinaires.....	14,738,326

En 1889, les recettes de l'octroi se divisaient comme suit :

Taxes ordinaires.....	269,369,770
Taxes extraordinaires.....	14,336,498

La comparaison de ces résultats établit que la plus-value ci-dessus de 2,807,959 francs profite presque entièrement aux recettes ordinaires, l'accroissement des taxes extraordinaires ne dépassant pas 401,828 fr.

Le montant total des revenus des bureaux de bienfaisance, s'élève, d'après les comptes arrêtés au 31 mars 1889, à la somme de 34,513,303 francs, et qui représente comparativement à l'exercice précédent (34,715,025 francs), une diminution de 202,000 fr., en chiffres ronds.

Situation financière des communes par département.

	Nombre de communes.	Nombre de communes imposables.		Produits des octrois		Revenus des bureaux de bienfaisance.
		de 51 à 100 centim.	de 100 centim.	Taxe ordinaires.	Taxes extraordinaires et surtaxes.	
Ain.....	453	201	129	234,862	65,790	489,596
Aisne.....	840	479	194	1,249,420	303,180	726,112
Allier.....	331	75	»	748,930	»	121,322
Alpes (Basses).....	250	54	3	130,604	34,034	51,204
Alpes (Hautes).....	188	72	16	215,390	»	35,879
Alpes-Maritimes.....	153	27	6	2,082,905	467,200	480,020
Ardèche.....	339	197	12	281,975	4,000	99,776
Ardennes.....	503	220	92	908,200	188,400	233,571
Ariège.....	337	169	119	399,458	13,822	102,757
Aube.....	446	240	103	604,170	264,830	475,836
Aude.....	437	186	198	924,525	»	209,090
Avayron.....	302	29	»	462,800	34,000	438,977
Beaufort (Territoire de).....	106	1	»	364,100	»	26,227
Bouches-du-Rhône.....	109	44	3	9,553,452	2,246,000	545,399
Calvados.....	763	89	»	1,918,495	53,203	447,472
Cantal.....	267	146	»	293,656	»	64,493
Charente.....	426	147	2	1,087,165	1,500	123,266

Charente-Inférieure.....	480	2,567,812	256	11	1,502,165	35,000	389,735
Cher.....	292	1,842,846	128	32	585,000	36,000	109,621
Corrèze.....	287	604,357	52	»	394,880	16,000	48,371
Cors.....	364	858,911	57	272	579,475	»	9,905
Côte-d'Or.....	717	4,179,992	118	5	1,279,550	101,000	226,420
Côtes-du-Nord.....	389	873,247	8	»	400,094	58,400	155,039
Creuse.....	266	445,774	17	»	431,729	20,000	29,172
Dordogne.....	585	4,205,473	76	»	706,447	13,761	64,733
Doubs.....	638	4,274,536	17	»	1,020,000	»	209,537
Drôme.....	379	1,633,781	219	95	658,362	»	144,572
Eure.....	700	4,847,454	30	1	766,246	»	254,768
Eure-et-Loir.....	426	1,160,544	316	33	506,800	109,900	217,831
Finistère.....	291	2,469,836	8	»	1,805,799	170,653	188,565
Gard.....	350	3,325,466	150	16	1,431,900	257,166	228,881
Garonne (Haute-)...	587	4,591,324	212	49	2,303,938	791,000	672,818
Gers.....	465	664,216	16	»	247,575	55,500	174,395
Gironde.....	553	10,549,522	278	44	5,804,668	31,720	601,165
Ille-et-Vilaine.....	338	4,849,820	162	73	2,677,913	304,951	329,150
Ille-et-Vilaine.....	359	3,070,672	14	3	2,140,042	73,000	367,424
Indre.....	245	1,028,414	143	43	482,934	4,000	88,071
Indre-et-Loire.....	282	2,265,236	97	4	1,210,600	600	211,020
Indre.....	563	3,653,878	311	105	1,314,865	525,240	324,992
Isère.....	584	2,489,091	100	10	542,550	29,700	184,170
Jura.....	333	1,276,711	»	»	307,408	»	67,928
Jurasses.....							

Loir-et-Cher.....	297	940,630	166	39	531,100	»	201,675
Loire.....	332	5,190,245	202	41	3,235,150	316,931	300,894
Loire (Haute).....	264	647,878	53	»	292,685	»	63,077
Loire-Inférieure.....	217	4,003,417	21	»	2,730,140	225,000	291,103
Loiret.....	349	2,454,572	222	65	1,202,800	»	218,980
Lot.....	324	478,220	20	»	294,610	»	401,358
Lot-et-Garonne.....	326	1,497,965	4	»	630,121	»	492,353
Lozère.....	498	446,751	50	2	65,300	»	71,077
Maine-et-Loire.....	381	3,176,234	64	2	1,800,200	14,000	377,733
Manche.....	643	3,008,792	1	»	1,371,120	4,612	600,231
Marne.....	662	4,968,540	301	239	2,450,000	68,536	522,844
Marne (Haute).....	550	2,364,720	24	1	427,200	43,800	94,090
Mayenne.....	276	1,206,569	5	»	635,600	39,350	283,878
Meurthe-et-Moselle.....	596	4,402,117	19	»	2,347,000	21,000	309,122
Meuse.....	586	3,406,785	66	4	510,000	231,000	225,886
Morbihan.....	251	1,473,596	9	»	1,401,455	22,077	112,582
Nièvre.....	313	1,355,243	180	43	455,900	2,000	403,093
Nord.....	665	20,565,601	314	250	12,355,940	711,210	3,888,247
Oise.....	701	2,139,167	418	163	945,300	34,000	439,331
Orne.....	512	1,211,231	23	»	593,324	74,500	282,003
Orne-et-Calvados.....	903	5,939,069	595	172	3,750,975	16,400	4,280,647
Orne-et-Dôme.....	470	1,968,816	85	2	947,860	17,000	266,901
Orne-et-Maine.....	559	2,653,631	145	12	1,081,645	202,200	297,706
Orne-et-Sarthe.....	590	1,508,044	70	5	578,756	»	93,936

Pyrénées-Orientales.....	232	920,934	74	13	567,451	4,025	33,819
Rhône.....	267	12,185,364	467	5	8,578,500	4,595,550	937,838
Saône (Haute-).	583	3,161,471	»	»	367,038	44,162	436,611
Saône-et-Loire.....	590	2,416,388	40	»	922,756	3,104	324,826
Sarthe.....	386	1,827,711	16	»	772,010	390,000	425,765
Savoie.....	328	1,472,908	67	222	544,250	174,940	448,067
Savoie (Haute-).	314	881,279	64	220	238,670	444,878	229,481
Seine.....	75	245,081,437	40	14	445,867,793	2,159,951	7,763,058
Seine-Inférieure.....	759	42,451,893	54	»	7,793,608	4,189,873	4,370,914
Seine-et-Marne.....	530	2,285,433	281	216	4,055,500	47,500	341,806
Seine-et-Oise.....	689	5,121,968	341	319	2,564,540	62,383	4,111,311
Sèvres (Deux-).	354	1,233,085	184	9	596,535	104,000	90,765
Somme.....	836	3,924,419	377	20	1,911,850	»	625,827
Tarn.....	320	1,353,757	45	»	853,217	73,500	220,482
Tarn-et-Garonne.....	194	4,059,688	21	»	625,742	»	453,157
Var.....	145	3,313,854	49	4	2,454,109	144,020	188,070
Vaucluse.....	150	1,786,449	54	5	904,321	16,960	416,639
Vendée.....	301	1,388,422	22	»	498,240	32,300	168,438
Vienne.....	300	1,465,676	105	4	844,775	282,334	87,746
Vienne (Haute-).	203	2,023,313	31	1	1,434,625	20,830	421,991
Vosges.....	530	4,036,450	2	»	723,098	45,163	252,838
Yonne.....	486	1,651,303	230	487	497,805	»	218,337
Totaux.....	36,139	489,644,775	10,620	3,856	271,775,901	14,738,326	34,513,303

*Comparaison des ressources communales dans
les années antérieures 1878-1890.*

Années.	Nombre des communes.	Revenus annuels (Paris non compris).	Années.	Nombre des communes.	Revenus annuels (Paris non compris).
1878...	36,056	»	1885...	36,117	242,737,815
1879...	36,068	222,621,052	1886...	36,117	244,139,998
1880...	36,075	226,260,624	1887...	36,121	245,859,082
1881...	36,087	226,936,832	1888...	36,123	248,418,383
1882...	36,093	231,795,787	1889...	36,131	253,463,287
1883...	36,097	235,220,985			(1)
1884...	36,105	239,697,385	1890...	36,139	254,632,103

ALGÉRIE

Situation financière des communes par département.

Départements.	Nombre de communes.	Recettes ordinaires.	Recettes extraordin.	Total général	Reven. des bur. de bien- faisance.
Alger	120	7,492,338	445,559	7,637,897	144,096
Constantine..	105	6,115,736	344,365	6,457,401	83,248
Oran.....	95	4,872,432	1,246,998	6,119,430	59,297
Totaux...	320	18,480,506	2,033,922	25,214,428	283,641

SITUATION FINANCIÈRE

DES DÉPARTEMENTS

Les recettes sont divisées en quatre catégories : En première ligne viennent les revenus du domaine départemental, immeubles ou capitaux. La deuxième catégorie comprend toutes les recettes autres que les revenus du patrimoine départemental, qui peuvent néanmoins, comme ces revenus, être effectuées sans qu'il en résulte aucune charge pour les contribuables départementaux.

Là se groupent toutes les sommes versées par des

(1) En ajoutant à ce chiffre les revenus annuels de la ville de Paris, on obtient, pour l'ensemble des revenus communaux, 489,644,765 francs.

tiers, subventions de l'État, des communes, des établissements publics, concours donnés par les particuliers, dons ou legs, etc. Le total de ces fonds provenant de tiers s'élève à 56 millions, c'est-à-dire à un peu moins du quart de la recette totale. Ils se décomposent de la manière suivante :

Subventions et contingents pour les dépenses ordinaires autres que celles de la vicinalité :	
Subventions de l'Etat.....	5,505,000
— des communes.....	10,609,000
— des particuliers.....	2,862,000
Ressources éventuelles de la vicinalité.....	30,450,000
Dons et legs.....	54,000
Produits divers.....	7,077,000
Total.....	56,557,000

Avec la troisième catégorie on arrive aux sacrifices imposés aux contribuables, à l'impôt direct départemental, aux centimes additionnels départementaux. La distinction des centimes a été faite ici non d'après la nature des contributions directes sur lesquelles ils portent, mais d'après la nature des dépenses auxquelles ils sont affectés (centimes ordinaires applicables aux dépenses autres que celles de la vicinalité, centimes ordinaires applicables aux dépenses des chemins vicinaux, centimes ordinaires applicables aux dépenses de l'instruction primaire, etc., etc.). Le produit de ces centimes forme la part la plus importante des recettes départementales. Ce produit s'élève pour l'ensemble des départements à près de 177 millions, c'est-à-dire à près de $\frac{3}{4}$ de leurs recettes totales. D'autres part, si l'on compare à cette somme de 177 millions le montant des impositions extraordinaires autorisées par des lois spéciales pour des besoins exceptionnels et temporaires, on constate que le produit de ces impositions correspond à $\frac{1}{5}$ environ du montant total des centimes additionnels départementaux.

Voici la répartition du produit total des centimes départementaux suivant leur nature :

Centimes ordinaires applicables aux dépenses autres que celles de la vicinalité.....	francs. 64,656,000
Centimes de la vicinalité.....	25,736,000
Centimes de l'instruction primaire.....	14,706,000
Centimes du cadastre.....	61,000
Centimes extraordinaires perçus en vertu de la loi de finances.....	33,873,000
Centimes extraordinaires perçus en vertu des lois spéciales.....	35,899,000
Centimes imposés d'office.....	»
Total.....	176,931,000

La quatrième et dernière catégorie des recettes peut réunir les réalisations d'emprunts et les fonds provenant de l'aliénation des biens départementaux, c'est-à-dire toutes les recettes dont la perception grève l'avenir du département, soit en lui imposant une dette, soit en diminuant directement son patrimoine. Une aliénation peut être évidemment avantageuse; un emprunt est presque toujours nécessaire pour l'exécution des grands travaux publics dont profitera plus tard le département tout entier. L'élévation du chiffre de cette sorte de recettes n'a donc pas, par elle-même et pour une année prise isolément, une signification fâcheuse. Mais il importe que leur augmentation ne continue pas à se produire indéfiniment, et la comparaison à ce point de vue de la situation des divers départements peut donner à quelques-uns d'entre eux un avertissement utile.

En 1888, les réalisations sur emprunts ont été inférieures de 15 millions à celles de 1887.

L'ensemble des recettes départementales, ainsi groupées, a varié comme suit, de 1887 à 1888.

1. — Revenus du patrimoine départemental :

	1888	1887
	francs.	francs.
Revenus des propriétés immobilières	432,159	527,611
Revenus des propriétés mobilières.	615,662	485,099
Total.....	1,047,821	1,012,710

II. — *Recettes provenant du concours de tiers (États, communes, particuliers, etc.) :*

Subvention et contingents pour les dépenses ordinaires autres que celles de la vicinalité :

État.....	5,504,682	6,189,473
Communes.....	40,609,000	40,414,623
Particuliers.....	2,862,519	3,249,994
Ressources éventuelles du service vicinal (subvention de l'État, contingents des communes et des particuliers, produits divers).....	30,449,689	30,952,418
Dons et legs.....	54,086	473,059
Produit éventuels divers.....	7,077,224	7,033,356
Total.....	56,557,200	57,712,920

III. — *Recettes constituées au moyen de sacrifices imposés aux contribuables des départements :*

Centimes ordinaires applicables aux dépenses autres que celles de la vicinalité.....	64,656,044	64,187,797
Cent. ordin. applicables aux dépenses des chemins vicinaux.....	25,735,880	25,514,078
Cent. ordin. applicables à l'instruction primaire.....	14,706,403	14,577,759
Cent. ordin. applicables aux dépenses du cadastre.....	61,599	61,088
Cent. extraord. perçus en vertu de la loi des finances.....	35,872,793	35,692,513
Cent. extraord. perçus en vertu de lois spéciales.....	35,899,306	35,463,548
Centimes imposés d'office.....	»	»
Total.....	176,934,522	175,493,883

IV. — *Recettes ayant pour conséquence de diminuer le patrimoine départemental ou d'aggraver la situation financière du département :*

Produit de l'aliénation de propriétés départementales.....	375,486	574,878
Réalizations sur emprunts.....	23,644,807	38,665,687
Total.....	24,047,293	39,240,565

Total général des recettes... 258,553,837 273,460,079

DÉPENSES DÉPARTEMENTALES.

Les dépenses départementales sont réunies et clas-

sées suivant une méthode analogue à celle qui a été suivie pour les recettes. Chaque service est présenté avec le total des sommes qui lui sont affectées, sans distinction de la provenance ordinaire ou extraordinaire de ces ressources. On a ainsi sous les yeux une idée immédiate de la part faite par les assemblées départementales à chacun des services publics. Une distinction très nette a été faite, quand il y avait lieu, entre les dépenses qui ont pour effet la conservation du patrimoine départemental (entretien, grosses réparations des propriétés, du mobilier, des routes, etc.) et celles d'où il résulte une augmentation de ce patrimoine (acquisitions d'immeubles ou de meubles, etc.). Il y a là un rapprochement intéressant à faire avec celui des recettes qui proviennent de ce patrimoine, soit normalement comme les revenus, soit extraordinairement comme les aliénations.

Personnel des préfectures et des sous-préfectures :

	1888. francs.	1887. francs.
Supplément au fonds d'abonnement	3,286,012	3,213,692
Subventions aux caisses de retraites, secours.....		

Propriétés départementales immobilières :

Entretien et grosses réparations..	5,173,524	5,287,555
Acquisitions, constructions et installations.....	8,955,574	9,880,809

Bâtiments pris à loyer :

Loyer.....	4,427,053	4,391,419
Réparations locatives.....	82,762	45,770

Mobilier départemental :

Entretien.....	570,098	578,440
Acquisitions.....	544,398	466,823

Voirie :

Routes départementales :

Entretien, travaux neufs, personnel, frais généraux.....	47,832,316	20,664,428
Construction.....	51,443	3,200
Chemins vicinaux.....	94,167,463	98,214,737

Chemins de fer d'intérêt local.	8,062,395	11,005,387
Chemins de fer d'intérêt général.	2,431,795	3,838,127

Assistance publique :

Aliénés.	21,634,056	21,212,859
Enfants assistés.	18,279,801	17,186,066
Enfants du premier âge.	1,640,020	1,521,770
Dépenses diverses d'assistance (malades et voyageurs indigents, vaccine, médecine gratuite, sourds-muets, aveugles, sociétés de secours mutuels).	6,832,423	7,155,007
Instruction publique.	17,825,048	17,930,562
Encouragements aux sciences, lettres et arts.	1,477,188	1,453,221
Encouragements à l'agriculture et à l'industrie.	3,782,990	3,675,194
Cultes.	84,389	82,638
Cadaastre.	159,083	201,247
Services des emprunts départem.	31,919,924	34,698,432
Dépenses diverses.	9,930,614	10,316,118
Total des dépenses.	259,149,739	273,030,205

Comparaison des recettes et des dépenses départementales de 1888.

Départements.	Total des recettes (Reliquat compris).		Dépenses payées pendant l'exercice 1888.	
	fr.	c.	fr.	c.
Ain.	2,179,778	56	1,966,167	76
Aisne.	4,229,365	90	3,862,372	35
Allier.	2,953,321	87	2,741,670	52
Alpes (Basses-).	1,506,266	30	1,192,520	52
Alpes (Hautes-).	1,235,437	82	910,598	46
Alpes-Maritimes.	2,852,029	62	2,300,004	99
Ardèche.	2,425,821	71	1,857,199	27
Ardennes.	2,521,129	97	1,999,709	17
Ariège.	1,242,689	95	1,076,854	94
Aube.	1,982,211	73	1,798,359	78
Aude.	2,583,977	19	2,455,042	86
Aveyron.	2,560,171	01	2,222,074	74
Bouches-du-Rhône.	8,962,751	25	5,374,995	65
Calvados.	5,338,524	90	4,663,963	19
Cantal.	1,678,446	88	1,272,325	78

Charente.....	3,304,207 44	2,842,397 87
Charente-Inférieure.....	3,395,226 69	3,084,579 30
Cher.....	2,167,130 09	1,933,321 42
Corrèze.....	1,655,411 15	1,305,144 10
Corse.....	1,675,113 03	1,144,093 90
Côte-d'Or.....	2,784,904 22	2,401,563 42
Côtes-du-Nord.....	1,747,857 84	1,663,096 54
Creuse.....	1,692,286 54	1,388,593 78
Dordogne.....	4,372,774 46	3,711,775 74
Doubs.....	2,019,355 59	1,744,332 30
Drôme.....	1,803,511 20	1,565,492 76
Eure.....	3,811,564 90	3,009,141 86
Eure-et-Loir.....	3,724,045 30	3,323,730 17
Finistère.....	2,431,949 22	2,064,451 91
Gard.....	2,526,139 75	2,378,749 13
Garonne (Haute-).....	2,672,980 31	2,464,394 75
Gers.....	1,311 913 13	1,265,559 03
Gironde.....	5,595,339 36	4 934,120 19
Hérault.....	4,444,443 08	3,628,700 31
Ille-et-Vilaine.....	4,066,725 36	3,013,960 35
Indre.....	1,996,531 10	1,670,937 04
Indre-et-Loire.....	3,229,955 93	2,915,461 11
Isère.....	4,207,735 38	3,665,762 47
Jura.....	1,739,755 76	1,479,868 59
Landes.....	1,585,524 76	1,437,096 81
Loir-et-Cher.....	4,400,112 75	4,070,572 43
Loire.....	3,760,675 80	3,280,563 83
Loire (Haute-).....	2,003,710 13	1,694,770 67
Loire-Inférieure.....	4,084,079 28	3,468,600 11
Loiret.....	2,501,826 36	2,400,257 54
Lot.....	1,781,955 72	1,633,796 41
Lot-et-Garonne.....	2,591,800 27	2,197,499 80
Lozère.....	1,285,126 53	1,101,325 28
Maine-et-Loire.....	3,933,016 88	3,024,872 31
Manche.....	4,404,109 00	3,852,202 76
Marne.....	3,445,877 57	2,946,345 23
Marne (Haute-).....	1,840,641 20	1,586,195 44
Mayenne.....	3,064,845 64	2,581,360 19
Meurthe-et-Moselle.....	2,811,727 62	2,172,054 20
Meuse.....	2,560,216 40	2,216,558 35
Morbihan.....	1,791,307 55	1,567,247 24
Nièvre.....	2,604,623 22	1,989,295 69
Nord.....	8,890,037 33	7,887,891 06
Oise.....	4,531,188 15	3,870,197 57
Orne.....	3,563,902 82	3,244,358 80

Pas-de-Calais.....	7,401,862 05	6,785,567 80
Puy-de-Dôme.....	3,542,644 90	3,255,204 28
Pyrénées (Basses-)... ..	2,502,253 07	1,983,275 71
Pyrénées (Hautes-)... ..	1,199,854 06	992,901 50
Pyrénées-Orientales.	1,602,471 50	1,480,129 26
Territoire de Belfort.....	477,705 13	377,129 65
Rhône.....	9,352,776 20	6,570,599 61
Saône (Haute-)... ..	1,996,490 07	1,533,666 04
Saône-et-Loire.....	3,349,053 47	3,160,135 97
Sarthe.....	4,256,077 20	3,816,153 50
Savoie.....	2,471,208 35	1,958,025 12
Savoie (Haute-)... ..	2,254,374 04	1,670,822 84
Seine.....	44,902,750 15	32,235,620 93
Seine-Inférieure.....	8,219,522 94	7,587,014 70
Seine-et-Marne.....	4,932,998 20	4,086,092 65
Seine-et-Oise.....	5,918,839 32	5,422,567 74
Sèvres (Deux-)... ..	1,793,894 94	1,712,083 16
Somme.....	4,422,639 90	3,996,002 25
Tarn.....	2,460,614 12	2,046,509 82
Tarn-et-Garonne.....	1,445,433 76	1,320,683 60
Var.....	2,773,329 22	2,317,956 00
Vaucluse.....	1,874,615 19	1,643,374 42
Vendée.....	2,351,366 27	2,212,468 85
Vienne.....	2,411,171 24	1,858,775 20
Vienne (Haute-)... ..	2,313,953 03	2,029,059 29
Vosges.....	2,264,709 95	2,024,945 69
Yonne.....	2,681,432 58	2,527,135 53
Totaux.....	311,214,857 26	259,149,739 95

*Situation des dettes des départements,
à la clôture de l'exercice 1888.*

Départements.	Sur emprunts remboursables avec distinction du capital et des intérêts :	Sur emprunts remboursables au moyen d'annuités fixes :
	capital restant à rembourser. fr. c.	montant des annuités restant à rembourser. fr. c.
Ain.....	765,915 57	3,729,130 05
Aisne.....	154,700 02	2,944,846 56
Allier.....	»	5,503,691 71
Alpes (Basses-)... ..	»	6,106,327 55
Alpes (Hautes-)... ..	»	2,911,295 11
Alpes-Maritimes.....	»	12,073,057 07

Ardèche.....	351,800 »	6,407,416 80
Ardennes.....	»	1,654,319 89
Ariège.....	134,025 »	3,613,155 28
Aube.....	»	1,121,201 52
Aude.....	»	7,597,043 57
Aveyron.....	4,700 »	4,682,893 91
Bouches-du-Rhône.....	685,177 »	12,396,645 43
Calvados.....	6,000 »	7,827,396 04
Cantal.....	1,400 »	4,853,444 44
Charente.....	102,000 »	3,772,361 04
Charente-Inférieure.....	»	5,644,860 22
Cher.....	588,390 78	3,944,374 95
Corrèze.....	»	3,972,111 10
Corse.....	»	2,935,590 39
Côte-d'Or.....	4,800 »	1,069,196 »
Côtes-du-Nord.....	»	2,472,516 »
Creuse.....	239,500 »	2,991,348 47
Dordogne.....	4,493,989 40	13,898,124 24
Doubs.....	»	2,838,052 60
Drôme.....	»	3,063,551 89
Eure.....	14,917 93	10,685,582 09
Eure-et-Loir.....	»	4,361,161 06
Finistère.....	»	6,493,333 35
Gard.....	»	3,157,934 60
Garonne (Haute-).....	»	2,089,982 96
Gers.....	»	1,347,656 92
Gironde.....	415,471 67	7,568,057 86
Hérault.....	16,500 »	22,486,162 85
Ille-et-Vilaine.....	290,100 »	12,934,232 16
Indre.....	114,000 »	4,062,339 19
Indre-et-Loire.....	453,500 »	10,762,962 86
Isère.....	4,500 »	16,175,203 27
Jura.....	2,670,930 »	2,084,687 82
Landes.....	2,450 »	4,606,171 95
Loir-et-Cher.....	4,878,700 »	2,476,154 92
Loire.....	62,000 »	9,107,231 74
Loire (Haute-).....	49,600 »	4,823,940 40
Loire-Inférieure.....	»	5,700,837 21
Loiret.....	38,000 »	3,461,586 40
Lot.....	600 »	4,292,464 84
Lot-et-Garonne.....	»	3,800,808 »
Lozère.....	»	3,166,492 82
ine-et-Loire.....	»	2,931,729 84
iche.....	40,700 »	6,193,560 58
se.....	608,000 »	4,003,416 »

Marne (Haute-)	10,000	»	3,844,093	76
Mayenne	2,447,700	»	5,225,898	34
Meurthe-et-Moselle	362,800	»	2,489,693	26
Meuse	74,575	»	3,575,354	80
Morbihan	»	»	2,664,170	70
Nièvre	269,000	»	2,444,916	»
Nord	5,452,450	»	6,790,440	»
Oise	»	»	10,978,208	51
Orne	»	»	9,553,318	83
Pas-de-Calais	»	»	4,910,820	10
Puy-de-Dôme	1,162,500	»	5,769,266	46
Pyrénées (Basses-)	30,000	»	4,902,612	87
Pyrénées (Hautes-)	112,000	»	1,872,545	14
Pyrénées-Orientales	174,400	»	1,954,850	98
Territoire de Belfort	»	»	78,000	»
Rhône	5,704	46	20,311,732	82
Saône (Haute-)	»	»	1,826,862	»
Saône-et-Loire	5,501,800	»	1,534,073	»
Sarthe	1,403,400	»	8,393,097	80
Savoie	400	»	11,855,758	85
Savoie (Haute-)	236,300	84	6,128,442	19
Seine	182,776	96	»	»
Seine-Inférieure	7,716,000	»	6,799,913	18
Seine-et-Marne	»	»	3,515,828	28
Seine-et-Oise	876,200	»	6,311,636	12
Sèvres (Deux-)	»	»	3,958,903	81
Somme	131,700	»	10,334,485	52
Tarn	1,175	»	3,531,862	13
Tarn-et-Garonne	»	»	2,627,860	42
Var	1,750,000	»	3,075,148	15
Vaucluse	300	»	6,021,648	15
Vendée	300	»	1,099,263	18
Vienne	100	»	3,550,619	60
Vienne (Haute-)	»	»	5,006,013	61
Vosges	»	»	10,540,555	58
Yonne	»	»	5,761,458	58
Totaux	45,093,999	63	477,997,575	24

CAISSE DES DÉPÔTS ET CONSIGNATIONS

OPÉRATIONS EN 1889

*(Extrait du Rapport officiel)**Ce rapport comprend les opérations de recettes et de*

dépenses accomplies pendant l'année 1889. Il est divisé suivant l'usage en trois sections.

La première est relative à la *Caisse d'amortissement*.

La seconde, sous le titre collectif de *Caisse des dépôts et consignations*, comprend non seulement les opérations propres à cette Caisse, mais encore celles concernant les nombreux services annexes ou spéciaux qui ont été successivement rattachés à l'établissement fondé en 1816. (Caisse d'épargne, des retraites pour la vieillesse, d'assurances, sociétés de secours mutuels, fondations diverses, achèvement des chemins vicinaux, construction des lycées et écoles, etc.)

Enfin, dans la troisième section, nous ferons connaître *l'emploi des fonds libres* et le résultat financier des opérations de l'année 1889.

I. CAISSE D'AMORTISSEMENT

La loi du 16 septembre 1871 a supprimé la dotation de la Caisse d'amortissement et les rentes qu'elle possédait ont été aliénées. Elle n'a donc aujourd'hui qu'une existence nominale.

II. CAISSE DES DÉPÔTS ET CONSIGNATIONS

Le bilan établi, au 31 décembre 1889, indique les opérations effectuées par la Caisse des dépôts, tant pour son compte que pour celui des divers services dont elle a la gestion, se soldaient, à cette époque (conversion de valeurs, rentes et opérations d'ordre comprises) par une somme de..... 4,080,329,166

Ce solde était, au 31 décembre 1888, de..... 3,856,609,777

L'augmentation pour 1889 est donc de..... 223,719,5

se répartissant ainsi qu'il suit :

Services propres à la Caisse des dépôts, ci.....	52,4
Services annexes.....	171,5
Total égal.....	223

Les consignations judiciaires (pour 4

dépôts volontaires (12 millions) et les Caisses d'épargne (193 millions) ont contribué, pour la plus grande partie, à ce notable accroissement. Les Caisses vicinale et scolaire ont donné lieu au contraire à des diminutions,

Consignations judiciaires et administratives. — Numéraire. — Les précédents rapports ont constaté que le solde en numéraire des consignations ne cesse de décroître. En 1889, au contraire, il a augmenté dans une proportion considérable. Ainsi le solde qui, au 31 décembre 1888, était de..... 382,551,189 90 s'élevait au dernier jour de l'année 1889 à..... 431,408,464 15
soit une augmentation de..... 48,557,274 25

Dans ce chiffre, les consignations de Paris sont comprises pour 34 millions et celles des départements pour 14.

Le nombre des comptes ouverts a atteint le chiffre de 230,204, il était de 224,634 en 1888.

Titres et valeurs mobilières. — Au 31 décembre 1889, la Caisse avait en garde (y compris 1,603,133 francs de rentes, n'entrant dans le portefeuille que pour le montant de l'arrérage annuel) 191,668 titres, portés dans les écritures pour..... 78,285,176 43
Au 31 décembre 1888, il existait 189,810

titres, portés dans les écritures pour 81,411,693 81
soit une augmentation de 1,858 titres
et une diminution de..... 3,126,517 38

Cette différence provient, en grande partie, de la restitution des cautionnements des compagnies des chemins de fer du sud de la France et des chemins de fer économiques.

Nous avons exposé l'année dernière que, par suite du grand nombre de valeurs improductives consignées, la Caisse se trouvait souvent dans l'impossibilité de recouvrer le droit de garde des titres. Les droits pour cette année se sont élevés à 114,118 fr. 41; mais la

somme des restes à recouvrer s'est accrue comparativement à l'année dernière, elle s'élève, au 31 décembre 1889, à 168,594 fr. 29. Des mesures sont prises pour améliorer cette partie du service

Cautionnements provisoires. — Les cautionnements versés *en numéraire* se sont élevés en 1889 à 41,412,925 fr. 28, soit une augmentation sur 1888 de 1,977,737 fr. 86. Cette augmentation est attribuée à la mise en adjudication de travaux dans les trois départements d'Algérie et dans les ports de Cherbourg et de Brest. Le solde de ce compte, au 31 décembre, s'élevait à 1,134,286 fr. 47, restant à rembourser.

Les dépôts constitués *en rentes* ont également augmenté, 31 titres (13 à Paris et 18 dans les départements) restaient à remettre aux déposants.

Dépôts volontaires. — Les conditions d'admission des dépôts volontaires sont restées les mêmes en 1889. Cependant, les mouvements de ce compte qui, en 1888, n'avaient pas dépassé..... 16,984,479 65 se sont élevés, pour 1889, à..... 38,503,332 54

En effet, à la suite de versements effectués par les liquidateurs du Comptoir d'escompte et de la Compagnie du canal de Panama, les recettes se sont élevées à..... 25,514,032 63 et les dépenses ont atteint..... 12,989,319 91

soit, pour l'année, un excédent de recettes de..... 12,524,712 72 qui, réuni au solde du 31 décembre 1888, soit..... 5,306,436 84

forme un solde à nouveau de..... 17,831,149 56

Ce solde se répartit entre 232 déposants, soit 96 de plus qu'en l'année précédente.

Dépôts de divers établissements publics et autres. — Ce compte ne présente, en fin d'année et comparativement à 1888, qu'une augmentation de 455,192 fr. 80. Le solde au 31 décembre 1889, est de 129,299 fr. 05; 79 comptes nouveaux ont été ouverts, dont 62 à des sociétés de tir et de gymnasti-

que, 2 à des lycées, et 7 à des asiles, pour le dépôt des fonds particuliers appartenant aux aliénés, fonds qui, précédemment, étaient indûment versés au Trésor.

Dépôts des anciennes caisses d'épargne des instituteurs communaux. — Ce compte est resté stationnaire en 1889. Le nombre des remboursements a été seulement de 94 pour une somme de 38,187 fr. 45, et le solde s'élève encore à 1,128,318 fr. 83. Des renseignements ont été demandés au Ministère de l'Instruction publique, pour s'assurer que les 4,167 instituteurs participant encore aux anciennes Caisses d'épargne, sont toujours en fonctions.

Indemnité de Saint-Domingue. Emprunt haïtien de 1825. — Aucune opération n'a eu lieu en 1889 en ce qui concerne le premier cinquième de l'indemnité. Le solde, invariable depuis 1886, est toujours de 350,621 fr. 12. Quant au compte des quatre derniers cinquièmes, des remboursements s'élevant à 2,106 fr. 24, ont abaissé le solde, au 31 décembre, à 1,271,237 fr. 05, restant à la disposition des porteurs de certificats non encore présentés à l'encaissement.

Aucun versement n'a été fait par le gouvernement d'Haïti, depuis 1887, sur l'emprunt de 1825. D'après les écritures de la Caisse des dépôts 1,124 titres de 1,000 francs chacun resteraient encore à rembourser.

Caisses d'épargne et de prévoyance. — Le solde des fonds versés à la Caisse des dépôts et consignations par les diverses Caisses d'épargne privées était, au 31 décembre 1888, de..... 2,534,107,257 59

Il s'élevait au dernier jour de l'année 1889 à..... 2,727,453,461 51

Soit une augmentation de..... 193,346,203 92

Dans cette somme, le montant des intérêts à 4 pour 100 servis par la Caisse des dépôts est compris pour. 103,191,177 07

De sorte que l'excédent des versements sur les remboursements est, pour 1889, de..... 90,155,026 85

Cette augmentation, qui est de 7,08 pour 100, comparativement à 1888, a été à peu près continue pendant toute l'année 1889, mais elle s'est surtout affirmée dans les mois de novembre et de décembre. Remarquons toutefois que cet accroissement est sensiblement moins considérable que celui présenté par la Caisse nationale d'épargne, lequel s'est élevé à 25 pour cent. Ce résultat est une nouvelle preuve que les déposants recherchent moins l'élévation du taux de l'intérêt que les facilités de dépôt, de retrait et de transfert.

Le solde dû par la caisse des dépôts et consignations est représenté dans son portefeuille par les valeurs suivantes :

Rentes 3 p. 100 amortissables, 48,081,600 francs pour.....	1,289,050,303 94
Rentes 3 pour cent perpétuel, 33,456,138 francs pour.....	881,463,016 95
Rentes 4 1/2, 745,997 francs pour	18,875,112 75
Obligations du Trésor (50 obligations converties de l'emprunt Morgan)	271,814,178 49
Obligations à long terme (272,500)	137,250,000 »
» à court terme (1,500).	15,120,000 »
» de chemins de fer (29,415).....	10,097,292 86
Fonds en compte courant au Trésor à 4 pour cent.....	97,610,448 17
Rentes achetées et non encore livrées.....	6,173,108
Total égal au solde ci-dessus..	2,727,453,46

Caisse nationale d'épargne. — La progression pendant des dépôts à la Caisse nationale d'épargne a continué et s'est même accentuée en 1889. Le solde du compte était à la fin de cette dernière année 331,906,425 fr. 45, en augmentation de 64,103,950 fr. sur la situation à l'époque correspondante de 1888. L'accroissement s'est élevé, pour 1889, à 25 pour cent, alors qu'il n'avait été l'année précédente que de 19,88 pour cent.

Le solde ci-dessus de 331,906,425 fr. 45 se compose :

1 ^o Du compte courant au Trésor, pour.....	46,784,022 fr. 07
2 ^o De valeurs conservées dans le portefeuille de la Caisse des dépôts et représentant au prix d'achat....	285,122,403 fr. 38
Total égal.....	331,906,425 fr. 45

Ces valeurs étaient les suivantes :

	Revenu.	Capital.
Rentes 3 0/0 perpétuel.....	343,099	9,439,396
— 3 0/0 amortissable.....	7,161,615	199,810,936
— 4 1/2 p. 0/0 amortissable...	192,250	4,522,486
Bons du Trésor rapportant.....	900,000	24,408,663
22.600 obligations du Trésor.....	1,852,000	46,940,920
Total.....	10,508,964	285,122,403

Soit un intérêt de 3 fr. 68 du capital employé, non compris les primes de remboursement du 3 pour cent amortissable. L'année précédente le taux de l'intérêt avait été de 3 fr. 73.

Sociétés de secours mutuels. — Trois comptes servent à décrire les divers mouvements auxquels donne lieu la gestion des fonds appartenant aux Sociétés de secours mutuels.

Compte de dotation. — Les recettes de ce compte, comprenant les arrérages de la rente dotale (510,000 fr.), la subvention budgétaire (450,000 fr.) et diverses restitutions par suite de dissolutions de sociétés (12,957 fr.), se sont élevées à..... 972,957 »

Il a été employé :

1 ^o En subventions à		
1,493 Sociétés.....	877,139 »	} 894,115 13
2 ^o En traitements à deux employés du Mi- nistère de l'Intérieur, médailles et frais divers.	16,976 13)	

Soit un excédent de recettes pour
1889 de.....

78,811 87

Le solde créditeur pour 1888 étant
de..... 179,494 42

Il en résulte que le solde au 31 décembre 1889 s'est élevé à..... 258,335 99

Dépôts des fonds libres. — Le solde de ce compte, au 31 décembre 1889, est de 23,247,533 fr. 56, présentant une augmentation de 2,363,205 fr. 56, sur 1888. Les sociétés qui ont un compte ouvert sont au nombre de 2,124, soit 80 de plus que l'année précédente. Nous rappelons que ces dépôts de fonds donnent ouverture à un intérêt de 4 1/2 p. 100, au profit des Sociétés, et que cette exagération du taux de l'intérêt constitue une sorte de subvention indirecte, qui retombe à la charge de la Caisse des dépôts et par suite du Trésor.

Fonds de retraites. — Ce compte est créancier, au 31 décembre 1889, d'une somme de 36,758,316 fr. 39 en augmentation de 1,997,844 fr. 65 sur le solde de 1888, et appartenant à 3,589 sociétés, soit 89 de plus que l'année précédente.

Au 31 décembre 1889, les pensions des Sociétés de secours mutuels, au nombre de 26,311, s'élevaient à 1,928,282 francs représentant un capital qui doit leur faire retour au décès des sociétaires et qui n'est pas inférieur à 43,704,861 francs.

Fonds de retraites et pensions diverses. — Les Caisses de retraites, dont la gestion est confiée à la Caisse des dépôts, étaient, au 31 décembre 1889, au nombre de 364, soit 6 de plus que l'année précédente.

Le nombre des pensionnaires a augmenté de 419; il était de 16,453 à la fin de 1889.

Les recettes n'ont pas suivi la même progression; elles sont en diminution de 1,513,518 fr. 90 et n'ont atteint que le chiffre de..... 16,789,402 52

Les dépenses faites en 1889 (y compris 1,321,269 fr. 08 pour achats de rentes) se sont élevées à..... 16,357,326 46

Excédent de recettes..... 432,076 06

qui ajouté au solde au 31 décembre 1888, soit.....	6,678,701 88
élève à.....	<u>7,118,777 94</u>

le solde créditeur de ces Caisses.

Elles possèdent en outre 2,767,693 francs de rentes et 170 obligations du Chemin de fer de l'Est.

Dépôts convertis ou à convertir en rentes. — Seize fondations nouvelles concernant les cinq académies et certaines facultés, ont porté à 333 (déduction faite de deux comptes éteints) le nombre des comptes ouverts sous ce titre, en 1889. Le solde créditeur, en numéraire, de ces fondations était, au 31 décembre de cette même année, de 1,262,270 fr. 34. Elles possédaient en outre à la même époque 969,452 francs de rentes françaises, 43 actions de la Banque de France (en diminution de 35 par suite de l'extinction d'un majorat), 1,500 francs de rente italienne, 267 actions du Chemin de fer du Midi, 2,624 obligations de Chemins de fer et 309 valeurs diverses.

Successions militaires et fonds de masse des militaires congédiés. — Le compte ouvert au bilan présente un solde créditeur de 3,702,390 fr. 04, soit une augmentation de 41,951 fr. 86 sur l'année précédente. — 1,246 successions ont été reçues et 1,150 ont été apurées.

La Caisse a encore encaissé au titre des fonds de masse 7,969 versements de cette origine (262 de plus qu'en 1888), 4,909 de ces versements concernent la marine et 3,060 les troupes stationnées au Tonkin.

Divers comptes. — Les autres comptes du bilan, sur lesquels nous n'avons pas d'observations spéciales à présenter, sont les suivants :

Canal du Midi. — Le solde est de 105,804 fr. 75.

Domaine extraordinaire. — Le solde (81,967 fr. 97) n'a pas varié depuis 1851.

Dépôts et fondations militaires. — Deux fondations nouvelles ont été faites en 1889. Le solde créditeur est de 228,230 fr. 08 en numéraire, plus

102,922 francs de rentes et diverses valeurs évaluées à 5,900 francs.

Masses de la 2^e portion du contingent. — Aucune opération en 1889. Solde : 31,141 fr. 28.

Engagements conditionnels d'un an. — Le produit a été de 4,436,250 francs qui ont été versés au Trésor.

Légion d'honneur. — Les avances ont été réduites de 4,025,653 fr. 50 et le solde au 31 décembre est de 11,365,638 fr. 52.

III. — SERVICES SPÉCIAUX.

Caisse des retraites pour la vieillesse. — Les dispositions de la loi du 20 juillet 1886 ont continué de régir la Caisse des retraites pour la vieillesse; le taux de capitalisation a pu rester fixé à 4 p. 100, par suite de l'emploi de partie des versements en obligations départementales et communales, dont le taux d'intérêt est légèrement supérieur à 4 p. 100. Cette fixité dans la législation et dans le taux de l'intérêt a eu pour effet d'amener un nouveau développement des opérations de la Caisse.

Elle a reçu en effet des déposants :

Du 1 ^{er} janvier au 31 décembre 1889, 754,431 versements s'élevant à.....	26,117,207 44
En 1888 il n'avait été reçu que 712,453 versements s'élevant à....	24,198,328 41

L'augmentation est donc de 41,97, versements s'élevant à..... 1,918,879

Elle représente 5,89 p. 100 pour les versements, 7,93 p. 100 pour les sommes.

En 1888, l'augmentation sur l'année précédente n'avait été que 5,29 p. 100 pour les versements, 2,86 p. 100 pour les sommes. Cet accroissement provient tout à la fois des versements in (augmentation : 3,700) et de ceux dits (augmentation : 38,300). Il porte principal les opérations effectuées dans les départem

receveurs des finances, les percepteurs et les receveurs des postes. 33.622 versements, sur 41,978 constatés en plus, ont été recueillis par ces comptables.

Le nombre des versements nouveaux est un peu inférieur à celui de l'année précédente (29,264 au lieu de 30,209).

Opérations de l'année. — Indépendamment des versements des déposants mentionnés ci-dessus pour..... 26,117,207 44 il a été fait recette, pour le compte de la Caisse nationale, des sommes ci-après:

Arrérages de rentes	26,845,151 94
Intérêts du compte-courant du Trésor...	1,855,234 02
Remboursement de titres amortis.....	3,370,000 »
Versements de 1888, parvenus seulement en 1889, etc...	64,237 66
	<hr/>
	32,134,623 62

A déduire : pour versements dans les départements, et non encore encaissés.....

203,861 17

Reste 31,930,762 45 ci 31,930,762 45

Total..... 58,047,969 89

Les dépenses, consistant en remboursement de capitaux réservés, paiements d'arrérages de rentes et divers, se sont élevées à 41,166,358 67

L'excédent des recettes a donc été de 16,881,611 22

Le paiement des arrérages de rentes viagères a nécessité la délivrance de 504,195 quittances, pour une somme de 29,448,121 fr. 83, soit, sur 1888, une

augmentation de 13,086 quittances et de 270,373 fr. 45.

Les rentes viagères servies par la Caisse des retraites se sont accrues de 4,812 titulaires et de 216,472 francs en sommes. Elles étaient, au 31 décembre 1889, au nombre de 165,719 pour 31,049,197 francs de rentes.

L'excédent de recettes de l'année 1889 (16 millions 881,611 fr. 22) joint à un prélèvement de 786,418 fr. 91 opéré sur les fonds disponibles, a été employé en rentes 3 p. 100 perpétuel (8,552,861 fr. 15), rentes 3 p. 100 amortissables (2,260,422 fr. 60), obligations du Trésor 4 p. 100 à court terme (5,040,000 fr.), obligations départementales et communales (1 million 808,755 fr. 38), obligations de l'Est (frais de mutation 5,991 francs).

Le solde du compte courant au Trésor est de 46,542,658 fr. 52 cent., auquel il y a lieu d'ajouter la valeur de timbres-poste reçus en bulletins-retraites (977 francs), ce qui porte le total des fonds disponibles à 46,543,635 fr. 52.

L'intérêt moyen des emplois de fonds faits en 1889, y compris les fonds placés en compte courant au Trésor, ressort à 3 fr. 916 et à 3 fr. 978 en tenant compte de la prime de remboursement de certaines valeurs. Un décret du 30 décembre 1889 a dûne maintenu pour 1890 à 4 p. 100 le taux de capitalisation.

Opérations depuis l'origine. — Du 11 juillet 1851 au 31 décembre 1889, la Caisse a reçu de 816,323 déposants en 13,085,175 versements, et déduction faite des fonds non encore parvenus au 31 décembre, la somme de..... 715,235,973 72

Elle a touché pour arrérages, intérêts, etc..... 292,212,328 25

Total des recettes..... 1,007,448,301 97

Elle a payé pour arrérages de rentes viagères et remboursements de capitaux..... 274,233,953 97

Excédent de recettes..... 733,214,348 »

Cette somme est représentée par des rentes et obligations diverses, ayant coûté..... 686,670,712 48
 et par le solde du compte courant spécial du Trésor et des bulletins-retraites, arrêté comme nous l'avons dit ci-dessus, à..... 46,543,635 52

Total égal..... 733,214,348 »

Les dépenses d'administration qui restent à la charge de la Caisse des dépôts se sont accrues, en raison du développement des opérations de la Caisse des retraites. Le total de ces dépenses n'est pas inférieur à 757,000 francs.

Rentes en cours à la fin de 1888, 30,832,725 francs divisées entre 161,907 parties ou rentiers, ce qui produit une moyenne de 190 francs:

Caisses d'assurances en cas de décès et en cas d'accidents. — Nous avons fait connaître dans notre dernier rapport, les motifs pour lesquels nous estimons que la Caisse d'assurances en cas de décès est exposée, à raison des assurances collectives des sociétés de Secours mutuels, à se trouver en déficit d'une somme importante, que nous estimons devoir atteindre, lorsque les opérations de 1889 seront réglées, 400,000 francs au moins.

La situation de la Caisse d'assurances en cas de décès, au 31 décembre 1889, était la suivante.

Recettes. — Assurances individuelles (920 primes)..... 48,736 46
 Assurances collectives (89 Sociétés de secours mutuels)..... 100,100 90
 Intérêts et arrérages..... 3,655 54
 Total des recettes..... 152,492 99

Paiements. — Assurances individuelles..... 33,332 25 } 145,776 76
 Assurances collectives... 112,444 51 }

Excédent de recettes insuffisant pour pourvoir au règlement des sinistres de l'année..... 6,716 23

Le solde créditeur en numéraire s'élevait à 31,633 fr. 10.

La Caisse possédait en outre 3,426 francs de rente sur l'État, ayant coûté 79,460 fr. 35.

Les opérations de la Caisse d'assurances en cas d'accidents ont légèrement augmenté en 1889. Elle a reçu pendant cette année, 1,328 cotisations, au lieu de 1,196, et touché une somme de 210,926 fr. 75, au lieu de 199,585 fr. 05 en 1888. Elle a payé pour une indemnité de 646 francs; de sorte que l'excédent de recettes au 31 décembre est de 210,280 fr. 75. Depuis l'origine de cette caisse les fonds disponibles ont été employés en rentes sur l'État représentant 206,122 francs de rentes, ayant coûté 4,959,046 fr. 85. Les achats de 1889 ont consisté en 7,451 francs de rentes 3 p. 100, pour 212,900 fr. 70.

Caisse de la dotation de l'armée. — Pendant l'année 1889, 86 comptes ont été soldés, et ont donné lieu à une dépense de 65,732 fr. 66. Le solde créditeur de ce compte s'élevait au 31 décembre dernier à 2,121,937 fr. 86. A la même époque cette caisse possédait 68,004 francs de rentes 3 p. 100 et 214,020 francs de rentes 3 p. 100 amortissables. Il restait à apurer, à la fin de 1889, environ 3,760 comptes.

Caisse des offrandes nationales. — Les recettes constatées en 1889 et comprenant, outre le solde créditeur au 31 décembre 1888 (278,107 fr. 25), les arrérages des rentes appartenant à cette Caisse, un don de 60 francs et les intérêts bonifiés, se sont élevées à 2,298,820 fr. 87. Ces ressources ont permis :

1° D'acheter 5,085 francs de rentes 3 p. 100 amortissables pour.....	150,111 95
2° D'acquitter les frais d'administration.....	31,665
3° De pourvoir au paiement de :	
2,562 rentes viagères pour.....	187,485
8,724 compléments de pensions.....	1,428,22
1,540 secours permanents.....	120,7

2,377 secours éventuels.....	186,220 »
Total.....	<u>2,104,452 84</u>

La balance entre les recettes et les dépenses fait ressortir un solde au profit de cette caisse de 194,368 fr. 03.

Caisse des chemins vicinaux — Depuis la mise à exécution de la loi du 22 juillet 1885, la Caisse des Dépôts n'est plus qu'un intermédiaire effectuant, pour le compte du Trésor, les opérations concernant l'achèvement des chemins vicinaux. Ces opérations, consistant en prêts ou avances et en allocations de subventions, ont été les suivantes en 1889 :

<i>Prêts.</i> — Les prêts se sont élevés en nombre	
2,464 et en somme à.....	45,334,200 fr.
Il avait été avancé antérieurement	
pour 62,026 prêts.....	458,242,100 »
Total.....	<u>473,576,300 »</u>

Le crédit général ayant été porté par suite de la loi du 2 mai 1889 à. 528,000,000 »

Il reste disponible au 31 décembre 1889..... 54,423,700 »

Les avances consenties ont été exactement remboursées par les départements et les communes. Les remboursements se sont élevés à 18,434,230 fr. 71, et les intérêts moratoires n'ont pas dépassé 12,436 fr. 35.

La situation de- avances au 31 décembre 1889 était la suivante :

1^o *Avances consenties jusqu'au 31 décembre 1884*
(Compte de la caisse vicinale)

En capital :

Annuités dues.....	335,611,400 »
Annuités remboursées.....	110,273,410 81
Reste à rembourser.....	<u>245,337,989 19</u>

En intérêts :

Annuités dues.....	70,118,842 31
Annuités remboursées.....	36,627,526 36
Reste à rembourser.....	<u>33,491,315 75</u>

2^o *Avances consenties à partir du 1^{er} janvier 1883*
(Compte du Trésor)

En capital :	
Annuités dues.....	117,904,900 »
Annuités remboursées.....	8,330,731 21
Reste à rembourser.....	109,634,168 79
En intérêts :	
Annuités dues.....	23,349,064 69
Annuités remboursées.....	3,349,059 04
Reste à rembourser.....	20,000,005 65
<i>Subventions. — Les subventions</i>	
accordées ont été de.....	221,031 77
<i>Les allocations antérieures s'étaient</i>	
élevées à.....	438,566,879 92
Soit ensemble.....	438,787,911 69
La dotation étant de.....	143,000,000 »
Il reste à distribuer au 31 décembre	
1889.....	4,212,088 31

Caisse des lycées, collèges et écoles primaires. — On sait que la Caisse des dépôts et consignations n'intervient plus dans les opérations relatives à la construction des établissements scolaires, que comme une sorte de régisseur du Trésor. Nous n'avons donc qu'à résumer ci-après la situation de la Caisse scolaire au 31 décembre 1889.

Il restait à payer à la fin de 1888 :	
sur le crédit de 231,400,000 francs	
affecté aux prêts.....	17,321,600 »
Sur la dotation de 294,200,000	
affectée aux subventions.....	41,637,743 33
Sur la subvention extraordinaire	
de 17 millions.....	4,187,744 90
Soit ensemble	63,147,088 25

Les paiements effectués pendant l'année 1889 ont atteint le chiffre de 10,851,850 04, se répartissant ainsi :

Avances.

Enseignement secondaire.....	68,300	»
Enseignement primaire.....	1,768,400	»
	<u>1,836,700</u>	»

Subventions.

Enseignement supérieur.....	1,457,513	13
Enseignement secondaire.....	5,627,340	41
Enseignement primaire.....	1,858,702	25
	<u>8,943,555</u>	79

Subvention extraordinaire.

Enseignement secondaire.....	71,594	25
..Somme égale.....	<u>10,831,850</u>	04

Le solde disponible au 31 décembre 1889 est donc :

Sur le crédit des prêts.....	15,484,900	»
Sur les subventions.....	32,694,187	56
Sur la subvention extraordinaire.....	4,116,150	65
Soit ensemble.....	<u>52,295,238</u>	21

y compris une somme de 136,880.47 ordonnancée, mais non encore payée au 31 décembre 1889.

Les remboursements d'avances se sont élevés, en 1889, à 9,158,572.40 et les intérêts moratoires sont de 7,042.27.

Le nombre des prêts consentis jusqu'au 31 décembre 1889 est de 13,426.

La situation des avances était la suivante, au 31 décembre 1889 :

1^{re} Avances consenties jusqu'au 31 décembre 1884
(Compte de la caisse scolaire)

	Capital.	Intérêts.
Semestres dus.....	1164,712,700	»
Semestres remboursés.....	39,683,943	87
	<u>125,028,756</u>	13
Reste à rembourser.		18,749,796
		67

tion lui est confiée, se résume, au 31 décembre 1889, ainsi qu'il suit :

Fonds propres à la Caisse des dépôts et consignations, y compris les prêts.....	569,224,733	05
Fonds de la réserve des Caisses d'épargne.....	43,561,672	52
Fonds des Caisses d'épargne.....	2,727,433,461	51
Fonds de la Caisse d'épargne postale	46,784,022	07
Fonds de la Caisse nationale des retraites pour la vieillesse.....	46,543,635	52
Total général.....	3,433,567,524	67
Produit brut des bénéfices.....	127,113,382	»
Frais et pertes.....	123,992,839	»
Excédent des recettes.....	3,120,543	»

*Bénéfices réalisés par la Caisse
des Dépôts et Consignations
du 1^{er} juin 1816 au 31 décembre 1889.*

Bénéfices appliqués :		
Aux dépenses de l'État et versés au Trésor public.....	140,453,548	91
A l'acquisition des hôtels et mobilier de la direction générale.....	3,335,497	71
Au payement de la soulte pour la conversion en rentes 3 0/0 des rentes 4 1/2 0/0 et 4 0/0 appartenant à la Caisse des dépôts et consignations.....	3,453,464	75
A couvrir la différence entre le prix d'achat et le prix de vente des rentes et valeurs provenant de l'emploi des fonds des Caisses d'épargne.....	939,577	09
A constituer un fond de réserve pour les Caisses d'épargne.....	21,786,915	98
A la Caisse d'amortissement (loi du 11 juillet 1886).....	12,601,640	50
A la reconstruction et à l'installation de l'hôtel de la Direction générale.....	3,114,518	74
A l'atténuation du prix de revient des rentes appartenant à la Caisse des dépôts et consignations.....	4,359,956	70
Bénéfices réalisés pendant l'année 1889.....	3,120,543	65
Total.....	493,465,634	»

de 8,288,746 fr. 83, et le solde des prêts, à la fin de ladite année était de 94,337,557 fr. 85. Nous rechercherons encore s'il est possible d'améliorer cette situation.

Le paiement des annuités de remboursement des prêts a lieu généralement aux échéances. Le montant des intérêts moratoires n'a pas dépassé 13,685 fr. 56. Toutefois, le chiffre des créances arriérées s'est accru en 1889, par suite du non-paiement de quatre demi-annuités montant à 147,687 fr. 65, dues par la ville de Saint-Pierre (Réunion). Le reste à recouvrer ou 31 décembre 1889 était de 167,399 fr. 81. — Quant aux sommes dues par les syndicats, malgré un remboursement de 27,235 fr. 52 obtenu en 1889, la créance de la Caisse des dépôts s'élevait à la fin de cette dernière année à 1,170,259 fr. 85, dont 947,476 fr. 94 en capital.

Les *achats de rentes* et valeurs du Trésor effectués en 1889 (non compris les rachats de valeurs remboursées remployées en valeurs de même nature), se sont élevés à 178,227,512 fr. 54, savoir :

Emploi des fonds des Caisses d'épargne :

Rentes 3 0/0.....	75,293,735 35
Rentes 3 amortissables.....	41,964,423 19
Obligations à long terme.....	44,900,000 »
Obligations à court terme.....	15,120,000 »
	<hr/>
	177,278,158 54

Emploi des fonds de la réserve des Caisses d'épargne :

rentes 3 0/0 amortissables.....	949,354 »
---------------------------------	-----------

Total égal..... 178,227,512 54

Enfin, le solde débiteur *des comptes courants* de Trésor (3 p. 100 et 4 p. 100) s'est accru de 718,988 fr. 65, y compris 6,173,108 fr. 35, coût de titres achetées en 1889 (fonds des Caisses d'épargne), qui n'ont été payées qu'en 1890.

Par suite de ces diverses opérations, l'emploi général des fonds appartenant à la Caisse des dépôts et consignations et aux différents services dont la ges-

COMMERCE EXTÉRIEUR DE LA FRANCE

r ativement à l'année 1888, une augmentation de 240 millions pour les marchandises importées et de 457 millions pour les marchandises exportées.

Le résumé ci-après présente, en millions et centaines de mille francs, le mouvement, pendant les trois dernières périodes quinquennales (1875 à 1879, 1880 à 1884 et 1885 à 1889), du commerce spécial de la France, ainsi que les importations et les exportations de numéraire :

Années.	Marchandises		Numéraire	
	Importations.	Exportations	Importé.	Exporté.
	(Millions et centaines de mille francs).			
1875.....	3,536,7	3,872,6	875	219
1876.....	3,988,4	3,575,6	804	159
1877.....	3,669,8	3,436,3	683	142
1878.....	4,176,2	3,179,7	544	189
1879.....	4,595,2	3,231,3	332	424
Totaux.....	19,966,3	17,295,5	3,238	1,133
Moy. quinquenn.	3,993,3	3,459,1	647	226
1880.....	5,033,2	3,467,9	296	470
1881.....	4,863,4	3,561,5	364	302
1882.....	4,821,8	3,574,4	411	350
1883.....	4,804,3	3,451,9	146	231
1884.....	4,343,5	3,232,5	229	128
Totaux.....	23,866,2	17,288,2	1,446	1,481
Moy. quinquenn.	4,773,2	3,457,6	289	296
1885.....	4,088,4	3,088,1	479	339
1886.....	4,208,1	3,248,8	445	333
1887.....	4,026,9	3,246,5	271	397
1888.....	4,107,0	3,246,7	266	301
1889.....	4,316,8	3,704,0	448	232
Totaux.....	20,746,3	16,534,1	1,909	1,602
Moy. quinquenn.	4,149,3	3,306,8	302	320

trée et de sortie, on obtiendrait les résultats comparatifs ci-après :

	1889. millions.	1888. millions.
Importations.....	4,387	4,174
Exportations.....	3,821	3,361

La valeur totale des transports par mer a été de 6,916 millions (importations et exportations réunies).

Le pavillon français est compris dans ce chiffre pour 3,386 millions, subdivisés comme suit :

Navigation avec les colonies et possessions françaises et Grande Pêche.....	586 millions.
Navigation à l'étranger.....	2,800 —
Total.....	3,386 millions.

La part de la marine étrangère a été de 3,530 millions.

Nature des produits. — L'importation offre les résultats ci-après :

	Commerce général. millions.	Commerce spécial. millions.
Objets d'alimentation.....	4,707	4,444
Matières nécessaires à l'industrie.....	2,466	2,263
Objets fabriqués.....	4,147	613
Totaux.....	5,320	4,317

Comparativement à 1888, ces chiffres sont inférieurs, pour les objets d'alimentation, de 126 millions au commerce général et de 66 millions au commerce spécial. Ils présentent des augmentations : pour les matières nécessaires à l'industrie, de 186 millions au commerce général et de 242 millions au commerce spécial ; pour les objets fabriqués, de 73 millions au premier de ces commerces et de 34 millions au second.

Les exportations se décomposent de la manière suivante :

	Commerce général. millions.	Commerce spécial. millions.
Objets d'alimentation.....	4,141	837
Matières nécessaires à l'industrie.....	4,148	941
Objets fabriqués.....	2,515	4,926
Totaux.....	4,804	3,704

Comparativement à l'année précédente, le commerce général est en excédent de 119 millions pour

les objets d'alimentation, de 124 millions pour les matières nécessaires à l'industrie et de 263 millions pour les objets fabriqués. Au commerce spécial, il s'est produit de même des augmentations de 110 millions sur la première catégorie, de 128 millions sur la seconde, et de 249 millions sur la troisième.

Pêche de la morue. — Les navires armés pour la pêche de la morue ont rapporté, en 1889, 452,461 quintaux métriques de morues vertes et sèches, d'huile, de draches, de rogues et d'issues. C'est une diminution de 23,188 quintaux sur l'année 1888.

Les exportations de morues sèches sous bénéfices de primes ont été de 142,263 quintaux métriques, au lieu de 151,506 quintaux en 1888.

	Armements.		Exportations de morues.		
	Nombre de navires, d'hommes	Montant des primes.	Quantités.	Montant des primes.	
1884.....	4,066	14,274	602,045	45,885,819	2,662,935
1885.....	4,018	13,569	564,943	49,604,563	3,226,274
1886.....	4,039	13,729	584,649	26,297,352	4,451,480
1887.....	923	11,284	481,980	24,616,838	4,126,089
1888.....	4,050	12,437	565,549	49,095,706	3,233,358
Totaux...	5,096	65,293	2,796,166	105,501,278	17,700,136
Moyen pé- riod. quin- quennale.	4,019	13,059	559,233	21,400,255	3,540,027
1889.....	596	11,347	540,405	49,828,041	3,332,358

Pêche du hareng. — 574 navires jaugeant ensemble 18,733 tonneaux, ont été armés en 1889 pour la pêche du hareng; ils étaient montés de 6,240 hommes d'équipage. En 1888 on comptait 617 navires, jaugeant 19,900 tonneaux.

Les quantités de harengs, tant frais que salés rapportées dans nos ports ont été inférieures de 2,988 quintaux métriques à celles de 1888 (461,658 quintaux métriques contre 464,646 quintaux métriques).

Transit. — Les marchandises étrangères expédiées

en transit par la France, en 1889, ont eu un poids total de 4,573,366 quintaux métriques; c'est une augmentation de 793,482 quintaux métriques sur 1888.

Sous le rapport de la valeur, les opérations de transit représentent 653 millions; elles sont en augmentation sur 1888 de 104 millions.

Les tissus de soie et de bourre de soie figurent au premier rang, avec un chiffre de 93 millions. Vient ensuite les tissus de coton, avec 92 millions; l'orfèvrerie et la bijouterie, avec 67 millions; l'horlogerie, avec 42 millions; les tissus de laine, avec 40 millions; les soies, avec 25 millions; les céréales, avec 24 millions; le liège ouvré, avec 16 millions; les fils, avec 11 millions; les fromages, avec 11 millions; le café, avec 10 millions, etc.

En ajoutant aux chiffres des opérations du transit proprement dit les chiffres des marchandises qui ont été réexportées après avoir été placées sous le régime de l'admission temporaire on obtient :

	Quintaux métriques	Valeurs millions.
En 1869.....	7,528,267	770
Les résultats de l'année précédente étaient de.....	6,345,273	663

D'où ressort, pour 1889, une augmentation de 1,182,994 quintaux métriques et de 107 millions de francs.

Comme pays de provenance, sous le rapport des valeurs, la Suisse, l'Allemagne, la Belgique, l'Italie, le Mexique, l'Angleterre et l'Espagne figurent aux premiers rangs.

Les pays de destination se classent dans l'ordre suivant; l'Angleterre, les États-Unis, la Suisse, l'Espagne, la République Argentine, l'Italie, le Brésil, la Belgique, l'Allemagne, etc.

Perceptions. — Les perceptions de toute nature opérées par le service des douanes se sont élevées à 396,470 276 francs. Elles se décomposent ainsi qu'il suit:

Droits d'importation.....	355,593,474
— de statistique.....	7,099,257
— de navigation.....	8,038,365
— et produits accessoires.....	5,053,170
Taxe de consommation appliquée aux sels.....	20,686,010
Somme égale.....	396,470,276

Il résulte de ces chiffres, comparativement au total des recettes de 1888, une diminution de 26,845,611 fr. En ce qui concerne spécialement les droits d'importation, le déficit est de 25,693,673 francs.

Droits perçus par marchandises.
(Valeurs exprimées en millions.)

Désignation des marchandises.	Droits perçus.
Café.....	101.7
Céréales.....	61.9
Huiles et essences de pétrole et de schiste.	37.5
Sucre des colonies françaises (1).....	28.3
Vins.....	20.2
Cacao.....	13.4
Houille crue et carbonisée.....	10.8
Tissus de laine.....	7.4
Fruits de table.....	7.3
Tissus de coton.....	6.0
Sucre indigène (1).....	6.6

(1) En outre il a été perçu sur les sucres indigènes (y compris les glucoses).....

Droits
perçus.

106.7

Voici, au surplus, un aperçu de l'ensemble des opérations dont les sucres de toute origine ont été l'objet :

Sucres soumis aux droits remis en franchises ou soumissionnés (y compris les sucres raffinés ou assimilés aux raffinés), tonnes de 1,000 kilogrammes :

Étrangers.....	50,278
Coloniaux.....	110,409
Indigènes.....	456,875
Total.....	617,562

Sucres raffinés exportés et représentant en sucres bruts.....

204,570

Sont restés à la consommation intérieure.....

412,992

Poivre et piment.....	5.1
Bestiaux.....	3.1
Fils de coton.....	2.9
Outils et autres ouvrages en métaux.....	2.6
Machines et mécaniques.....	2.5
Poteries, verres et cristaux.....	2.0
Bière.....	1.7
Fonte, fer et acier.....	1.6
Huile d'olive.....	1.5
Thé.....	1.2
Eaux-de-vie et esprits de toute sorte.....	0.9
Tabac fabriqué et cigares.....	0.7
Tissus de soie et de bourre de soie.....	0.7
Fils de lin ou de chanvre.....	0.7
Fromages.....	0.6
Tissus de lin ou de chanvre.....	0.6
Huiles de graines grasses.....	0.5
Chevaux.....	0.3
Laines en masse.....	0.3
Tabac en feuilles ou en côtes.....	0.2
Autres marchandises.....	24.8
Total.....	355.6

COMMERCE PAR PAYS.

Importation et exportation réunies en 1889.

COMMERCE SPÉCIAL (Valeurs actuelles exprimées en millions).

Pays de provenance et de destination.		Pays de provenance et de destination.	
Angleterre.....	4,533.8	Vénézuéla.....	28.8
Belgique.....	4,045.6	Chili.....	24.1
Allemagne.....	680.3	Possessions français. dans l'Inde.....	23.8
États-Unis.....	580.3	Colonies espagnoles en Amérique.....	23.1
Espagne.....	549.9	Possessions anglais. en Afrique.....	13.6
République Argent.,	388.4	Australie.....	21.1
Algérie.....	379.3	Ile de la Réunion... Danemark.....	18.7
Suisse.....	232.0	Indo-Chine franç... Autres pays d'Afriq.	14.7
Italie.....	277.4	Colonies anglaises en Amérique.....	12.2
Russie.....	228.1	Établissm. franç. en Océanie.....	11.8
Indes anglaises....	200.3		
Turquie.....	181.1		
Autriche.....	147.2		
Chine.....	139.2		
Brésil.....	133.5		
Japon.....	78.2		
Uruguay.....	76.0		

Pays-Bas.....	70.9	Saint-Thomas.....	8.4
Roumanie.....	69.6	Côte occidentale d'A-	
Portugal.....	66.3	frique.....	17.9
Suède.....	54.8	Autres îles de l'O-	
Régence de Tripoli,		céanie.....	6.8
Tunisie et Maroc.	52.5	Guyane française... ..	5.8
Pérou.....	49.7	Guatemala.....	4.7
Haïti.....	48.7	Possessions anglais.	
Nouvelle-Grenade..	45.5	dans la Méditerr.	4.0
Égypte.....	45.3	Équateur.....	3.4
Grèce.....	44.0	Philippines.....	3.1
Norvège.....	38.4	Bolivie.....	2.6
Indes hollandaises..	35.9	Mayotte, Nossi-Bé et	
Guadeloupe.....	35.6	Sainte-Marie de	
Martinique.....	35.4	Madagascar.....	2.1
Sénégal et établis.		Colonies hollandais.	
franç. du golfe de		en Amérique.....	0.3
Guinée.....	35.3	Royaume de Siam... ..	0.1
Mexique.....	33.9	Epaves et sauvetag.	0.1
St-Pierre et Miquelon			
et Grande Pêche..	32.2	Total.....	8,020.8

PAYS DE PROVENANCE.

Importations en France en 1889.

(Valeurs actuelles exprimées en millions.)

Angleterre.....	537.6	Vénézuéla.....	21.5
Belgique.....	474.9	Australie.....	16.7
Espagne.....	355.4	Possessions anglais.	
Allemagne.....	338.4	en Afrique.....	5.9
États-Unis.....	306.8	Colonies espagnoles	
République Argent..	218.7	en Amérique.....	13.0
Russie.....	210.2	Ile de la Réunion... ..	12.1
Algérie.....	200.6	Nouvelle-Grenade... ..	11.8
Indes anglaises.....	185.9	Autres pays d'Afriq.	8.8
Chine.....	134.9	Chili.....	8.2
Italie.....	133.6	Côte occidentale d'A-	
Turquie.....	130.6	frique.....	16.9
Autriche.....	124.6	Autres îles de l'O-	
Suisse.....	104.5	céanie.....	6.7
Japon.....	68.2	Colonies anglaises	
Bésil.....	63.4	en Amérique.....	6.5
Roumanie.....	59.5	Mexique.....	5.6
Suède.....	45.5	Établissem. français	
Haïti.....	43.5	en Océanie.....	5.6

Pérou.....	42.8	Guatemala'	3.8
Uruguay.....	40.3	Danemark.....	3.6
Portugal.....	37.7	Bolivie.....	2.5
Pays-Bas.....	34.9	Indo-Chine française	2.3
Indes hollandaises..	34.3	Mayotte, Nossi-Bé et	
Norvège.....	34.1	Sainte-Marie de	
Grèce.....	30.8	Madagascar.....	1.7
Régence de Tripoli,		Équateur.....	1.8
Tunisie et Maroc.	27.7	Possessions anglais.	
St-Pierre et Miquelon		dans la Méditerr..	0.7
et Grande Pêche..	27.6	Philippines.....	0.5
Égypte.....	27.4	Colonies hollandais.	
Sénégal et établis.		en Amérique.....	0.2
français du golfe		Guyane française...	0.1
de Guinée.....	24.3	Epaves et sauvetages	0.1
Martinique.....	22.8	Saint-Thomas.....	0.0
Possessions français.		Royaume de Siam..	0.0
dans l'Inde.....	22.7		
Guadeloupe.....	22.5	Total.....	4,316.8

Exportations de France en 1889.

COMMERCE SPÉCIAL.

(Valeurs actuelles exprimées en millions).

Pays de destinations.		Pays de destinations.	
Angleterre.....	996.2	Possessio. anglaises	
Belgique.....	570.7	en Afrique.....	7.5
Allemagne.....	341.9	Vénézuéla.....	7.3
États-Unis.....	273.5	Norvège.....	7.3
Suisse.....	230.5	Pérou.....	6.9
Espagne.....	194.5	Île de la Réunion..	6.6
Algérie.....	178.7	Établissements fran-	
République Argent.	169.7	çais en Océanie....	6.2
Italie.....	143.8	Colonies anglaises	
Brésil.....	70.1	en Amérique.....	5.7
Turquie.....	50.5	Guyane française...	5.7
Pays-Bas.....	36.0	Haïti.....	5.2
Uruguay.....	35.7	St-Pierre et Miquelon	
Nouvelle-Grenade..	33.7	et Grande Pêche..	4.6
Portugal.....	28.6	Australie.....	4.4
Mexique.....	28.3	Chine.....	4.3
Régence de Tripoli,		Possessions anglais.	
Tunisie et Maroc.	24.8	dans la Méditerr..	3.3
Autriche.....	22.6	Autres pays d'Afriq.	2.9
Égypte.....	18.2	Philippines.....	2.6

Russie.....	17.9	Équateur.....	1.8
Chili.....	15.9	Indes hollandaises..	1.6
Indes anglaises....	14.4	Possessions franç.	
Guadeloupe.....	13.1	dans l'Inde.....	1.1
Danemark.....	13.1	Côte occid. d'Afriq.	1.0
Martinique.....	12.6	Guatemala.....	0.9
Indo-Chine française	12.2	Mayotte, Nossi-Bé et	
franç. du golfe de		Ste-Marie de Ma-	
Guinée.....	11.0	dagascar.....	0.4
Grèce.....	10.2	Autres îles de l'O-	
Colonies espagnoles		céanie.....	0.1
en Amérique....	10.1	Colonies holland. en	
Roumanie.....	10.1	Amérique.....	0.1
Japon.....	10.0	Bolivie.....	0.1
Suède.....	9.3	Royaume de Siam...	0.1
Saint-Thomas.....	8.4		
		Total.....	3.704.0

RÉSUMÉ DES POIDS PAR PRINCIPALES DOUANES

Importations et Exportations réunies en 1889.

(Quantités exprimées en tonnes de 1,000 kilogr.)

Noms des Douanes	Commerces général.	Commerces spécial.
Marseille.....	3,568,248	2,723,943
Jeumont.....	2,331,205	2,298,162
Bordeaux.....	2,002,688	1,757,198
Le Havre.....	1,986,569	1,302,073
Dunkerque.....	1,741,456	1,656,936
Rouen.....	1,133,034	1,143,311
Saint-Nazaire.....	891,791	774,058
Cette.....	785,060	764,426
Dieppe.....	528,786	472,807
Valenciennes-Blancmisseron....	469,130	448,160
Bayonne.....	417,725	411,598
Paris.....	412,535	432,662
Boulogne.....	299,314	263,860
Belfort-Petit-Croix.....	246,777	232,164
Avricourt.....	229,639	229,030
Calais.....	220,136	192,722
Nantes.....	217,465	192,569
Tourcoing.....	210,879	205,650
Pagny.....	177,572	164,261
Nice.....	101,781	91,161
Lille.....	85,972	52,798

Roubaix.....	76,596	65,385
Ile de Corse.....	24,847	25,406
Autres douanes.....	42,485,859	41,568,520
Totaux.....	30,645,064	27,468,860

En ce qui concerne le commerce général, ces chiffres se décomposent comme suit :

Par mer.....	46,907,550 tonnes.
Par terre.....	43,737,544 —

Importations en 1889 (en tonnes).

Marseille.....	2,317,883	4,928,575
Jeumont.....	2,141,442	2,425,790
Dunkerque.....	1,454,249	1,449,554
Le Havre.....	1,432,998	1,065,268
Bordeaux.....	1,229,859	1,113,431
Rouen.....	952,647	990,682
Saint-Nazaire.....	780,462	716,019
Côte.....	645,207	612,839
Dieppe.....	429,286	400,491
Valencienne-Blancmisseron....	351,218	340,358
Bayonne.....	298,935	298,338
Paris.....	285,923	310,733
Boulogne.....	199,972	182,066
Avricourt.....	193,742	193,438
Calais.....	171,331	157,617
Nantes.....	163,058	152,842
Pagny.....	145,878	139,622
Tourcoing.....	142,082	139,370
Belfort-Petit-Croix.....	113,470	104,236
Nice.....	86,191	80,289
Roubaix.....	59,229	52,823
Lille.....	47,806	31,943
Ile de Corse.....	7,206	7,705
Autres douanes.....	8,876,515	8,435,663
Totaux.....	22,496,559	20,999,692

En ce qui concerne le commerce général, ces chiffres se décomposent comme suit :

Par mer.....	42,478,915 tonnes.
Par terre.....	40,017,644 —

Exportations en 1889 (en tonnes).

Marseille.....	1,250,365	793,368
----------------	-----------	---------

Bordeaux.....	772,829	643,767
Le Havre.....	553,571	236,805
Dunkerque.....	287,207	237,382
Jenmont.....	189,793	172,372
Rouen.....	480,387	152,629
Cette.....	469,853	151,587
Belfort-Petit-Croix.....	433,307	427,928
Paris.....	426,612	421,929
Bayonne.....	418,790	413,260
Valenciennes-Blancmisseron...	417,912	407,802
Saint-Nazaire.....	414,329	58,039
Dieppe.....	99,500	72,316
Boulogne.....	99,342	81,794
Tourcoing.....	68,797	66,280
Nantes.....	54,407	39,727
Calais.....	48,805	35,405
Lille.....	38,466	20,855
Avricourt.....	35,897	35,592
Pagny.....	34,694	24,639
Ile de Corse.....	47,644	47,404
Roubaix.....	47,367	42,562
Nice.....	45,590	44,472
Autres douanes.....	3,609,344	3,432,857
Totaux.....	8,448,505	6,469,468

En ce qui concerne le commerce général, ces chiffres se décomposent comme suit :

Par mer.....	4,428,635 tonnes.
Par terre.....	3,719,870 —

RÉSUMÉ DES VALEURS PAR PRINCIPALES DOUANES.

Importations et Exportations réunies en 1889.

(Valeurs actuelles exprimées en millions de francs).

Noms des douanes.	Commerce général.	Commerce spécial.
Marseille.....	4,827,0	4,312,6
Le Havre.....	4,745,8	4,094,5
Bordeaux.....	879,5	678,6
Paris.....	677,9	704,7
Dunkerque.....	506,3	491,4
Boulogne.....	453,3	324,3
Cette.....	235,4	245,9
Rouen.....	218,3	229,3
Dieppe.....	205,2	164,6

ing.....	284,5	137,8
azaire.....	164,7	118,5
-Petit-Croix.....	162,4	139,9
.....	159,7	124,9
.....	144,0	132,7
.....	69,4	67,9
art.....	69,4	68,6
iennes-Blancmisseron.....	63,7	59,5
.....	60,4	56,9
.....	60,0	55,6
.....	40,6	37,4
.....	36,0	30,6
.....	21,7	16,1
Corse.....	5,7	7,5
douanes.....	2,119,5	1,694,0
Totaux.....	10,123,8	8,020,8

Importations en 1889.

lle.....	1,408,6	863,4
re.....	862,0	496,2
rque.....	423,4	418,7
ax.....	441,9	313,1
.....	326,3	361,1
ne.....	189,9	126,8
.....	181,3	174,3
.....	170,9	188,6
ing.....	98,5	96,7
at.....	93,0	90,3
.....	76,4	60,5
-Petit-Croix.....	69,2	57,8
azaire.....	58,1	34,6
.....	49,0	29,7
.....	46,4	45,5
art.....	41,7	41,5
iennes-Blancmisseron.....	30,8	30,3
.....	30,2	33,7
.....	27,3	26,4
.....	19,5	17,6
.....	18,3	15,1
x.....	13,3	13,2
Corse.....	2,4	4
douanes.....	969,2	77
Totaux.....	5,320,3	4,3

Exportations en 1889.

Le Havre.....	883,8	598,3
Marseille.....	748,4	449,5
Bordeaux.....	467,6	365,5
Paris.....	351,6	343,6
Boulogne.....	263,4	197,5
Dieppe.....	156,2	134,9
Saint-Nazaire.....	106,6	83,9
Tourcoing.....	103,0	101,1
Belfort-Petit-Croix.....	93,2	82,1
Calais.....	83,3	64,4
Dunkerque.....	82,9	72,7
Roubaix.....	56,1	54,7
Cette.....	50,8	41,6
Jeumont.....	48,0	42,4
Rouen.....	47,4	40,7
Valenciennes-Blancmisseron.....	32,9	29,2
Lille.....	30,2	23,2
Avricourt.....	27,4	27,1
Bayonne.....	16,5	13,0
Nantes.....	13,9	10,1
Pagny.....	13,3	11,0
Nice.....	3,4	1,0
Ile de Corse.....	3,3	3,0
Autres douanes.....	1,150,3	913,5
Totaux.....	4,803,5	3,704,0

Commerce par nature de marchandises en 1889.

COMMERCE SPÉCIAL. — IMPORTATIONS.

(Valeurs actuelles exprimées en millions de francs.)

Désignations des marchandises	millions.
Vins.....	383.7
Laines en masse.....	371.2
Céréales.....	365.6
Soies et bourre de soie.....	291.6
Houille crue et carbonisée.....	212.2
Coton en laine.....	202.9
Peaux et pelleteries brutes.....	180.3
Bois communs.....	172.8
Graines et fruits oléagineux.....	155.3
Café.....	144.9
<i>Bestiaux</i>	85.6
<i>Tissus de laine</i>	67.8

le table.....	64.0
de soie et de bourre de soie.....	58.4
.....	57.1
s fraîches et salées ou autrement conservées.....	48.9
es et mécaniques.....	44.3
des colonies françaises.....	44.2
de soude et nitrate de potasse.....	44.8
de coton.....	44.3
s de mer.....	37.3
carton, livres et gravures.....	36.3
s de toute sorte.....	36.4
es et beurre.....	34.8
et essences de pétrole et de schiste.....	31.7
coton (non compris les déchets de fils).....	29.0
t de toute sorte.....	28.0
préparées.....	26.9
et autres engrais.....	26.7
.....	24.7
brins ou teillé.....	22.9
t ouvrages en métaux.....	22.7
otiques.....	22.4
tranger.....	20.5
.....	20.3
.....	20.2
.....	19.7
'olive.....	19.2
graines grasses et de fruits oléagineux (non pris l'huile d'olive.....	19.1
s secs et leurs farines.....	17.7
t.....	17.0
n feuilles.....	15.4
.....	13.8
rut.....	13.1
laine.....	12.9
.....	12.8
vie et esprits de toute sorte.....	12.0
.....	11.3
es en peaux ou en cuir.....	9.3
rie et bijouterie.....	8.9
à ensemençer.....	8.8
x de paille, d'écorce et de sparte, etc.....	7.2
u tresses de paille, d'écorce et de sparte... in ou de chanvre.....	7.2
.....	7.0
.....	6.8
.....	6.6
cier.....	6.5

Horlogerie.....	6.0
Tissus de lin ou de chanvre.....	5.8
Safran.....	4.0
Tabac fabriqué ou seulement préparé.....	4.0
Fonte brute.....	0.8
Autres marchandises.....	570.4
Total.....	4.316.8

Exportations en 1889.

Designation des marchandises.	Millions.
Tissus de laine.....	364.4
— de soie et de bourre de soie.....	260.8
Vins.....	251.0
Laines en masse, laines peignées, laines teintées et déchetes.....	169.2
Tabletterie, bîmbeloterie, brosserie, lorgnettes, éventails, boutons, parapluies, meubles, ouvrages en bois et articles de l'industrie parisienne.....	145.3
Soies.....	139.2
Ouvrages en peau ou en cuir.....	135.4
Tissus de coton.....	116.2
Fromages et beurre.....	111.5
Peaux préparées.....	107.8
Confections (lingerie et autres).....	102.7
Outils et ouvrages en métaux.....	84.9
Sucre raffiné et vergeoises.....	68.4
Peaux et pelleteries brutes.....	67.6
Eaux-de-vie, esprits et liqueurs.....	67.3
Orfèvrerie et bijouterie.....	57.7
Fils de laine.....	55.5
Sucres bruts.....	53.2
Chevaux, mules et mulets.....	50.9
Produits chimiques.....	49.5
Bestiaux.....	47.8
Bois communs.....	44.2
Poteries, verres et cristaux.....	43.7
Papier et ses applications.....	43.3
Machines et mécaniques.....	42.2
Drilles.....	37.2
Modes et fleurs artificielles.....	36.1
Huiles de graines grasses et de fruits oléagineux (non compris l'huile d'olive).....	35.2
Poissons de mer et poissons marinés.....	33.8
Fruits de table.....	32.1
Cuir.....	30.8

Fonte, fer et acier.....	30.3
Coton en laine.....	28.3
Oufs de volaille et de gibier.....	26.7
Matériaux.....	24.9
Houille crue et carbonisée.....	21.8
Horlogerie.....	21.7
Graisses de toute sorte.....	21.6
Graines à ensemercer.....	21.6
Extraits de bois de teinture.....	20.9
Céréales.....	20.1
Viandes fraîches, salées ou autrement conservées.....	17.8
Tourteaux de graines grasses, de fruits oléagineux et pulpes de betteraves.....	14.8
Tissus de lin ou de chanvre.....	14.4
Médicaments composés.....	14.3
Pommes de terre et légumes secs.....	13.3
Lin et chanvre.....	11.2
Poils de toute sorte.....	11.2
Fils de lin ou de chanvre.....	10.8
Parfumeries.....	10.4
Huile d'olive.....	9.6
Safran.....	8.6
Objets de collection hors de commerce.....	8.3
Colorants.....	8.2
Instruments de musique.....	7.9
Savons autres que ceux de parfumerie.....	7.5
Graines et fruits oléagineux.....	5.2
Chapeaux de feutre, de laine et de soie.....	5.1
Acide stéarique ouvré, cire ouvrée et bougies de toute sorte.....	4.9
Indigo.....	4.0
Fils de coton (déchets de fils non compris).....	3.4
Armes.....	2.7
Tabac fabriqué.....	1.2
Autres marchandises.....	387.0
Total.....	3,704.0

IMPORTATIONS TEMPORAIRES EN 1889.

Résumé par matières premières mises en œuvre.

Désignation des matières.	Millions.
Blé froment.....	39.9
Fonte brute de moulage.....	4.0
Huile d'olive brute.....	
Fonte brute d'affinage.....	

Tissus de soie (foulards écrus et tissus mélangés de soie et de coton).....	2.7
Tissus de laine pur ou mélangée.....	2.2
Huile de palme.....	2.2
Graines et fruits oléagineux.....	1.7
Cuivre.....	1.6
Acier.....	0.8
Tôles de fer.....	0.7
Cacao.....	0.7
Fer étiré en barres au coke.....	0.6
Huiles brutes de graines grasses.....	0.4
Fer étiré en barres au bois.....	0.4
Ferrailles.....	0.4
Autres matières premières.....	5.2
Total.....	70.3

Résumé par produits manufacturés réexportés.

Désignation des produits.	Millions.
Farine de froment, semoules, semoulettes, grossants, pâtes alimentaires, amidon et biscuits.....	41.7
Machines et mécanique, bâtiments de guerre et wagons.	20.4
Ouvrages en fonte moulée et autres produits provenant de fonte brute.....	17.0
Huile d'olive épurée.....	4.3
Cuivre laminé et ouvrages en cuivre.....	3.8
Tissus de soie (foulards imprimés et tissus mélangés apprêtés).....	3.1
Tissus de laine teints ou imprimés.....	2.6
Chocolat.....	2.2
Ouvrages provenant d'acier.....	2.2
— — de fer en barres au coke.....	2.1
Bougies.....	2.0
Huiles brutes de graines grasses et de fruits oléagin..	1.7
Ouvrages provenant de tôle.....	1.3
— — de ferrailles.....	1.0
Acide stéarique en masse et ouvré (bougies non comprises).....	0.6
Ouvrages provenant de fer en barres au bois.....	0.6
Huile épurée de graines grasses.....	0.4
Autres produits.....	40.1
Total.....	117.1

Entrepôt en 1889.

Entrepôts.	Valeurs en millions.	Entrepôts.	Quintaux métriques.
Le Havre.....	235.8	Le Havre.....	5,418,293

Marseille.....	139.8	Marseille.....	5.344,501
Bordeaux.....	52.7	Bordeaux.....	2.171,667
Paris.....	24.6	Rouen.....	926,400
Nantes.....	21.3	Dunkerque.....	898,962
Rouen.....	16.0	Saint-Nazaire.....	891,037
Dunkerque.....	14.6	Nantes.....	467,779
Lyon.....	7.5	Nice.....	148,640
Saint-Nazaire.....	6.7	Boulogne.....	141,143
Cette.....	3.5	Fécamp.....	139,610
Nice.....	2.9	Dieppe.....	138,120
Saint-Ouen.....	2.8	Cette.....	121,828
Bayonne.....	2.4	Paris.....	105,076
Dieppe.....	2.0	Bayonne.....	100,930
Caen.....	1.8	Lorient.....	62,886
Boulogne.....	1.2	La Rochelle.....	45,818
Lorient.....	0.8	Saint-Ouen.....	37,338
La Rochelle.....	0.5	Granville.....	30,249
Fécamp.....	0.5	Caen.....	30,096
Granville.....	0.2	Lyon.....	25,541
Autres entrepôts.....	31.9	Autres entrepôts.....	1,719,909
Total.....	569.2	Total.....	48,962,823

Marchandises en entrepôt en 1889.

(Valeurs en millions de francs).

Désignation des marchandises.	Millions.
Cacao, café et poivre.....	260.3
Céréales.....	110.7
Sucres coloniaux.....	28.5
Huiles d'olive et de graines grasses.....	20.1
Houille crue.....	19.5
Tabacs en feuilles.....	18.4
Huiles et essences de pétrole.....	18.0
Fruits de table.....	19.8
Fonte, fer et acier.....	3.3
Sucre raffiné.....	2.7
Sucres étrangers.....	2.2
Riz.....	0.2
Graines oléagineuses.....	0.2
Sel marin, sel de saline et sel gemme.....	0.2
Bois exotiques.....	0.1
Coton en laine.....	0.1
Autres marchandises.....	66.9
Total.....	569.2

(Quantités en quintaux métriques.)

Désignation des marchandises.	Quintaux.
Houille crue.....	8,340,344
Céréales.....	5,736,846
Cacao, café et poivre.....	4,212,475
Huiles et essences de pétrole.....	1,051,777
Sucres coloniaux.....	706,536
Fruits de table.....	444,229
Fonte, fer et acier.....	317,135
Huiles d'olive et de graines grasses.....	285,490
Tabacs en feuilles.....	152,389
Sel marin, sel de saline et sel gemme....	99,391
Sucres étrangers.....	51,885
Sucre raffiné.....	50,446
Graines oléagineuses.....	5,992
Riz.....	4,721
Bois exotiques.....	1,636
Coton en laine.....	49
Autres marchandises.....	502,445
Total.....	18,962,823

Développement des importations et exportations relatives aux industries textiles.

(Commerce spécial.)

Désignation des marchandises.	Importations.		Exportations.	
	Quantités, en millions kilog.	Valeurs en millions de francs.	Quantités, en millions kilog.	Valeurs en millions de francs.
1^o MATIÈRES TEXTILES.				
Laines en masse, laines peignées et déchets.....	194,259,655	389,3	57,884,718	168,8
Soies:				
En cocons.....	360,676	291,6	951,830	139,1
crues grèges.....	5,334,915		1,873,821	
— moulinées..	430,729		298,117	
Teintes.....	10,559		80,135	
Bourre en masse peignée, card. et filée	7,048,058		2,395,326	
Coton en laine et déchets.....	143,942,743	203,1	49,658,040	28,5
Lin (1).....	71,392,670	68,3	10,864,231	41,2
Chanvre.....	14,171,467		1,039,827	
Jute.....	50,551,333	25,5	791,981	00,4

(1) La presque totalité du lin s'importe *teillées*. Quelques

2° FILS ET TISSUS.

Laine :				
Fils	4,907,357	42,8	6,546,225	55,5
Tissus	7,274,895	67,8	24,546,947	364,4
Soiries	957,798	58,0	4,378,627	260,8
Coton :				
Fils	9,029,958	29,0	844,046	3,0
Tissus	6,648,094	41,3	48,209,843	116,4
Lin et chanvre :				
Fils	4,685,380	6,9	5,860,432	10,7
Tissus	4,455,862	5,8	2,242,334	9,5
Jute :				
Fils	102,080	00,0	2,833,817	2,6
Tissus	4,971,920	2,3	3,764,027	4,8

TABLEAU COMPARATIF DES IMPORTATIONS ET DES EXPORTATIONS
DES PRODUITS SIMILAIRES EN 1889.

(Commerce spécial.)

4^{re} partie. — Principales marchandises exemptes
de droits d'entrée.

Désignation des marchandises.	Importations.	
	Quantités.	Valeurs. francs.
Soies écrues, grèges, moulinées et cocons	Kilog. 6,426,320	232,080,016
Bourre de soie en masse ..	Id. 6,456,901	46,812,532
Coton	Id. 143,447,635	202,893,727
Laine en masse	id. 485,504,248	371,450,740
Lin teillé, en étoupe et peigné	Id. 71,087,430	371,450,740
Chanvre teillé, en étoupe et peigné	Id. 44,471,467	44,331,805
Jute et végétaux filamenteux non dénommés, bruts ou peignés	Id. 64,337,424	31,163,753
Peaux brutes	Id. 83,568,203	169,878,458
Graisses. (Suif brut, saindoux et autres)	Id. 32,931,400	27,998,599
Pelleteries brutes	Id. 978,698	40,390,093

importations se font cependant en *tiges brutes*. On les a fait rentrer dans le poids total en les comprenant pour un dixième de leur poids effectif.

Fruits oléagineux. (Arachides et noix de touloucouna.).....	Kilog.	142,499,589	49,769,856
Graines oléagineuses d'œillette et de colza.....	Id.	22,535,038	7,316,949
Autres graines et fruits oléagineux.....	Id.	356,382,609	98,447,781
Graines à ensementer.....	Id.	7,318,858	8,782,629
Gommes pures exotiques..	Id.	3,988,386	43,959,351
Bois à construire.....	4,000k.	4,097,570	89,409,305
Merrains.....	Pièce.	81,937,244	68,646,261
Bois exotiques.....	Kilog.	102,534,222	22,086,312
Safran.....	Id.	34,979	3,997,375
Indigo.....	Id.	4,163,038	42,793,448
Cuivre pur ou allié, brut.	Id.	44,594,044	17,266,077
Plomb. (Métal brut).....	Id.	64,604,064	49,405,280
Étain brut.....	Id.	5,650,503	43,409,167
Zinc de première fusion..	Id.	26,960,480	43,480,090
Marchandises diverses non dénommées ci-dessus.....			240,274,573
Total.....			1,844,737,700

Exportations.

Désignation des marchandises.	Exportations.		
	Quantités.	Valeurs. francs.	
Soiesécrués, grèges, moulonnées et cocons.....	Kilog.	3,123,768	404,807,935
Bourre de soie en masse..	Id.	1,305,540	40,447,935
Coton.....	Id.	19,545,233	28,340,588
Laines en masse.....	Id.	26,296,034	59,980,408
Lin teillé, en étoupe et peigné.....	Id.	9,726,457	8,364,979
Chanvre teillé, en étoupe et peigné.....	Id.	1,039,907	809,509
Jute et végétaux filamenteux non dénommés, bruts ou peignés.....	Id.	5,946,402	3,755,975
Peaux brutes.....	Id.	31,348,778	64,108,545
Graisses. (Suif brut, saindoux et autres.....)	Id.	29,438,044	24,638,440
Pelleteries brutes.....	Id.	31,348,778	64,108,545
Fruits oléagineux (Arachides et noix de touloucouna.).....	Id.	4,880,498	658,069
Graines oléagineuses d'œillette et de colza.....	Id.	9,987,660	3,296,250

Autres graines et fruits			
oléagineux.....	Kilog.	4,480,835	4,219,546
Graines à ensemercer.....	Id.	17,287,696	21,609,620
Gommes pures exotiques..	Id.	1,619,902	5,669,657
Bois à construire.....	1,000k.	313,070	23,840,300
Merrains.....	Pièce.	6,445,196	5,776,691
Bois exotiques.....	Kilog.	11,034,831	2,701,761
Safran.....	Id.	69,009	8,626,125
Indigo.....	Id.	366,132	4,027,452
Cuivre pur ou allié, brut..	Id.	8,888,000	10,480,314
Plomb. (Métal brut.).....	Id.	9,894,886	3,116,889
Étain brut.....	Id.	404,257	937,876
Zinc de première fusion...	Id.	3,078,960	1,539,480
Marchandises diverses non dénombrées ci-dessus.....			212,134,964
Total.....			611,023,737

2^e partie. — Principales marchandises tarifées à l'entrée.

Désignation des marchandises.	Importations.		
	Quantités.	Valeurs. francs.	
Fils et tissus de laine, coton, lin, chanvre et jute, et tissus de soie.....	Kilog.	31,033,344	224,400,646
Autres fils et tissus. (Poil, crin, etc.).....	Franç.	»	7,772,995
Bœuf.....	Tête...	41,600	17,788,000
Vaches, taureaux, bouvil- lons, génisses, veaux...	Id.	39,775	8,069,750
Béliers, brebis, moutons et agneaux.....	Id.	1,348,631	56,614,206
Chevaux.....	Id.	12,157	17,040,050
Mulets et mules.....	Id.	261	130,500
Fromages.....	Kilog.	14,112,055	21,121,610
Bourre de soie filée (fleuret), écru ou azurée.....	Id.	424,882	9,984,727
Dénrées coloniales. (Sucres bruts exotiques, café, ca- cao, thé, poivre, etc.)..	Id.	186,327,259	251,479,527
Sucre raffiné et sucre brut indigène.....	Id.	2,026,206	1,178,226
Houille crue et carbonisée.	Quint.	89,612,181	212,193,539
Parfumeries.....	Kilog.	229,731	771,957
Vins.....	Hecto.	10,470,178	383,742,318
Eaux-de-vie de toute sorte	Id.	124,753	11,875,167

Miroirs. — Bouteilles plei- nes et vides.....	Kilog.	3,434,806	1,118,459
Cartons et papiers.....	Id.	41,437,331	7,215,108
Peaux préparées.....	Id.	3,300,401	26,886,728
Ouvrages en peaux ou en cuir.....	Id.	706,611	9,328,051
Orfèvrerie et bijouterie....	Id.	41,670	7,335,204
Ouvrages en métaux.....	Id.	48,653,223	47,955,657
Tabletterie, bimbeloterie lorgnettes, broserie, éventails et boutons....	Id.	4,482,210	7,971,245
Ouvrages en bois et meu- bles de toute sorte.....	Id.	49,426,442	42,886,478
Habillements et pièces de lingerie cousues.....	Id.	489,520	41,384,650
Marchandises non dénom- mées ci-dessus.....			373,241,615
Total.....			4,699,586,413

Exportations.

Désignation des marchandises.	Exportations.		
	Quantités.	Valeurs. francs.	
Fils et tissus de laine, coton, lin, chanvre, et jute, et tissu de soie.....	Kilog.	69,490,995	827,900,484
Autres fils et tissus. (Poil, crin, etc.).....	Francs.		306,017
Bœufs.....	Tête..	25,842	41,099,160
Vaches, taureaux, bouvil- lons, génisses, veaux...	Id.	62,834	45,944,400
Béliers, brebis, moutons et agneaux.....	Id.	16,579	664,278
Chevaux.....	Id.	35,862	36,353,400
Mulets et mules.....	Id.	20,815	14,570,500
Fromages.....	Kilog.	5,520,284	8,494,325
Bourre de soie filée (Jeuret), écru ou azurée.....	Id.	302,447	8,317,293
Douées coloniales. (Sucres bruts exotiques, café, cacao, thé, poivre, etc.).	Id.	8,410,823	3,328,452
Sucres raffiné et sucre brut indigène.....	Id.	267,423,294	419,481,424
Houille crue et carbonisée	Quint.	9,091,700	21,793,583
Parfumeries.....	Kilog.	2,620,762	10,357,810
Vins.....	Hectol.	2,466,836	251,038,271

Eaux-de-vie de toute sorte. Hectol.	247,585	62,400,460
Miroirs. — Bouteilles pleines et vides..... Kilog.	69,694,983	43,680,227
Cartons et papiers..... Id.	21,854,630	45,274,962
Peaux préparées..... Id.	41,389,258	107,753,422
Ouvrages en peaux ou en cuir..... Id.	3,631,613	135,375,020
Orfèvrerie et bijouterie.... Id.	222,748	57,742,446
Ouvrages en métaux..... Id.	71,667,293	78,485,586
Tabletterie, bimbeloterie lorgnettes, broserie, éventails et boutons.... Id.	12,080,420	407,388,540
Ouvrages en bois et meubles de toute sorte..... Id.	86,428,713	35,403,505
Habillements et pièces de lingerie cousues..... Id.	2,383,430	102,655,427
Marchandises non dénommées ci-dessus.....		503,805,823
Total.....		3,549,331,942

3^e partie. — *Marchandises maintenues pour leur chiffre brut à l'importation et à l'exportation.*

1^{re} section. — MARCHANDISES EXEMPTES DE DROITS D'ENTRÉE.

(Commerce spécial).

Désignation des marchandises.	Importations.	
	Quantités.	Valeurs. francs.
Beurre frais ou fondu.... Kilog.	4,949,399	41,383,388
Œufs de volaille et de gibier Id.	7,643,529	9,436,235
Engrais. — Résidu de noir animal..... Id.	3,609,564	397,052
Engrais non dénommés.... Id.	463,425,692	24,468,854
Poissons d'eau douce..... Id.	2,580,717	2,455,056
Fruits frais, autres..... Id.	20,891,627	5,222,907
Bois à brûler et charbon de bois..... 1,000k.	89,089	3,379,474
Son..... Kilog.	72,045,524	6,485,097
Tourteaux de graines oléag. et pulpes de betteraves. Id.	33,895,395	3,193,777
Drilles..... Id.	423,526,033	25,118,033
Chaux et ciment..... Quint.m.	2,089,192	6,544,288
Tuiles, briques et carreaux de terre..... Pièce.	43,853,453	2,513,609
Pavés et matériaux non dénommés..... Quint.m.	2,747,736	5,774,270

Bitumes solides, goudron minéral, etc.....	Kilog.	481,007,063	7,985,424
Cendres et regrets d'orfèv.	Id.	527,453	4,054,306
Minerais de toute sorte...	Quint.m.	15,008,926	35,064,311
Livres, gravures, lithographies et cartes géograp.	Kilog.	1,706,478	26,549,878
Ouvrages de mode et fleurs artificielles.....	Id.	7,493	154,300
Instruments d'optique, de chimie, etc.....	Id.	60,842	764,232
Objets de collection.....	Franç.	»	5,663,746
Marchandises non dénommées ci-dessus.....			33,093,994
Total.....			217,297,924

Exportations.

Désignation des marchandises.	Exportations.		
	Quantités.	Valeurs. francs.	
Beurre frais ou fondu.....	Kilog.	5,218,443	14,871,708
Œufs de volaille et de gibier	Id.	22,282,819	26,739,383
Engrais. — Résidu de noir animal.....	Id.	980,702	107,877
Engrais non dénommés...	Id.	30,456,669	5,918,500
Poissons d'eau douce.....	Id.	88,854	80,401
Fruits frais, autres.....	Id.	31,876,754	9,563,026
Bois à brûl. et charbon de b.	1,000k.	46,826	4,435,388
Son.....	Kilog.	40,741,422	4,481,523
Tourteaux de graines oléag. et pulpes de betteraves.	Id.	142,241,441	14,807,892
Drilles.....	Id.	53,572,329	37,257,791
Chaux et ciment.....	Quint.m.	3,426,062	12,443,400
Tuiles, briques et carreaux de terre.....	Pièce.	113,972,124	6,210,716
Pavés et matériaux non dénommés.....	Quint.m.	748,325	772,542
Bitumes solides, goudron minéral, etc.....	Kilog.	33,938,378	4,677,643
Cendres et regrets d'orfèv.	Id.	63,321	426,642
Minerais de toute sorte...	Quint.m.	3,081,548	14,337,104
Livres, gravures, lithographies, et cartes géograp.	Kilog.	3,006,792	26,187,669
Ouvrages de mode et fleurs artificielles.....	Id.	2,630,346	36,086,541
Instruments d'optique, de chimie, etc.....	Id.	742,622	9,051,048

Objets de collection..... Kilog.	»	8,268,410
Marchandises non dénom- mées ci-dessus..... Id.	»	46,225,796
Total.....		276,655,370

2^e section. — MARCHANDISES TARIFÈRES À L'ENTRÉE.

(Commerce spécial.)

Désignation des marchandises.	Importations.	
	Quantités.	Valeurs. francs.
Gibier, volaille et tortues..... Kilog.	1,915,371	4,022,279
Viandes fraîches (volaille com- prises)..... Id.	20,915,256	36,370,365
Beurre salé..... Id.	1,138,066	2,333,035
Poissons de mer, morues et autres..... Id.	55,340,506	34,393,847
Poissons marinés ou à l'huile. Id.	1,666,329	2,875,442
Rogues, Graisses de poissons.. Id.	9,647,840	4,805,407
Fruits secs autres que les rai- sins et les amandes..... Id.	3,494,520	4,964,915
Huile d'olive..... Id.	17,447,238	19,191,962
Légumes salés ou confits..... Id.	380,291	266,204
Marbres ouvrés..... Id.	1,574,654	982,912
Liqueurs..... litre.	165,994	290,489
Porcelaine commune et fine.. Kilog.	908,776	3,602,151
Verrerie, gobeletterie, etc..... Id.	4,464,812	4,734,850
Vitrifications..... Id.	1,723,922	4,198,213
Instruments de musique..... Franc.	»	650,748
Marchandises non dénommées ci-dessus.....		7,294,957
Total.....		127,977,776
Report de la 1 ^{re} section...		214,297,921
Total de la 3 ^e partie.....		345,275,697

Désignation des marchandises.	Exportations.	
	Quantités.	Valeurs. francs.
Gibier, volaille et tortues..... Kilog.	2,400,465	5,040,977
Viandes fraîches (volaille com- prise)..... Id.	5,755,893	11,912,823
Beurre salé..... Id.	32,640,846	88,130,284
Poissons de mer, morues et autres..... Id.	19,051,894	13,385,333

Poissons marinés ou à l'huile. Kilog.	11,831,760	20,440,237
Rogues et graisse de poissons. Id.	381,074	232,062
Fruits secs autres que les raisins et les amandes..... Id.	17,676,043	40,493,337
Huile d'olive..... Id.	7,499,936	9,599,918
Légumes salés ou confits..... Id.	11,738,195	11,738,195
Marbres ouvrés..... Id.	2,106,198	2,251,668
Liqueurs..... Litre.	2,064,402	3,096,603
Porcelaine commune et fine... Kilog.	4,783,418	9,543,382
Verrerie, gobeletterie, etc..... Id.	16,334,022	12,607,430
Vitrifications..... Id.	345,033	762,978
Instruments de musique..... Franc.	»	7,889,455
Marchandises non dénommées ci-dessus		18,903,816
Total.....		226,028,498
Report de la 4 ^{re} section...		276,655,370
Total de la 3 ^e partie.....		502,683,868

Récapitulation (1).

	Importations. francs.	Exportations. francs.
1 ^{re} partie.....	1,841,737,700	614,023,737
2 ^e —	1,699,586,413	2,549,331,912
3 ^e —	345,275,697	502,683,866
Totaux.....	3,886,599,810	3,663,039,515
	Différence en plus pour les Importations. (Marchandises étrangères nécessaires à la consom- mation française.) francs.	Différence en plus pour les exportat. (Excédent de la production française sur les besoins de la consumma- tion intérieure.) francs.
1 ^{re} partie.....	1,353,994,085	123,280,122

(1) En raison des variations auxquelles l'état des récoltes donne lieu, les céréales et les autres farineux alimentaires n'ont pas été compris dans ces comparaisons. On aurait, en ce qui les concerne, les résultats ci-après :

Importations.....	francs. 430,167,694
Exportations.....	40,916,989
<i>Différence en plus pour l'importation..</i>	<u>389,250,705</u>

2 ^e partie.....	853,419,934	4,703,165,433
3 ^e —	345,275,697	502,683,866
Totaux.....	2,552,689,746	2,329,129,421

IMPORTATIONS ET EXPORTATIONS DE CÉRÉALES.

(Commerce spécial.)

Désignation des marchandises.	Importations.		Exportations.	
	Quintaux métriques.	Valeurs en millions de francs.	Quintaux métriques.	Valeurs en millions de francs.
Grains :				
Froment, épeautre et méteil.....	11,447,502	230,3	11,048	0,2
Seigle.....	213,936	2,4	61,953	0,8
Maïs.....	5,217,421	67,8	130,709	1,9
Orge.....	1,529,606	22,0	532,631	9,6
Sarrasin.....	35	0,0	181,747	2,3
Avoine.....	2,046,846	30,7	26,332	0,4
Farines :				
Froment, épeautre et méteil.....	305,829	9,2	113,770	4,0
Seigle.....	152,320	2,8	3,596	0,7
Maïs.....	1,297	0,0	6,537	0,1
Orge.....	1,353	0,0	4,946	0,1
Sarrasin.....	110	0,0	39	0,0
Avoine.....	337	0,0	218	0,0
Totaux...	n	365,6	n	20,125

LE COMMERCE EN 1890.

Résumé provisoire.

Les importations se sont élevées, du 1^{er} janvier au 31 décembre 1890, à 4,423,255,000 francs, et les exportations à 3,720,121,000 francs.

Ces chiffres se décomposent comme suit :

IMPORTATIONS.

	1890.	1889.
Objets d'alimentation.....	1,470,763,000	1,422,097,000
Matières nécessaires à l'indust.	2,922,690,000	2,193,780,000

104 MOUVEMENT DE LA NAVIGATION MARITIME

Objets fabriqués.....	603,005,000	567,044,000
Autres marchandises.....	426,797,000	433,847,000
Total.....	4,423,255,000	4,316,768,000

REPORTATIONS.

Objets d'alimentation.....	832,498,000	821,339,000
Matières nécessaires à l'indust.	756,229,000	821,859,000
Objets fabriqués.....	1,915,458,000	1,847,628,000
Autres marchandises.....	245,936,000	213,131,000
Total.....	3,720,121,000	3,703,957,000

MOUVEMENT DE LA NAVIGATION MARITIME

EN 1889.

Navires chargés, à voiles et à vapeur réunis.

NOMBRE DE NAVIRES.

(Entrées et sorties réunies.)

Nombre de navires français :		
Navigation avec l'Algérie.....		3,285
— avec les autres colonies et possess. franç..		540
— avec la Grande Pêche.....		891
Total.....		4,716
Navigation avec l'étranger :		
Europe et bassin de la Méditerranée.....		10,512
Long cours.....		1,112
Total.....		11,624
Ensemble.....		16,340
Navires étrangers :		
Europe et bassin de la Méditerranée.....		29,699
Long cours.....		2,580
Total.....		32,279
Navires français et étrangers réunis.....		48,619
TONNAGE (Quantités exprimées par 1,000 tonneaux.)		
Navires français :		
Navigation avec l'Algérie.....		2,504

Navigation avec les autres colonies et possess. franç.	350
— pour la Grande Pêche.....	417
Total.....	2,974
Navigation avec l'étranger :	
Europe et bassin de la Méditerranée.....	4,076
Long cours.....	2,429
Total.....	6,205
Ensemble.....	9,476
Navires étrangers :	
Europe et bassin de la Méditerranée.....	40,233
Long cours.....	2,824
Total.....	43,057
Navires français et étrangers réunis.....	22,233

Navires chargés, à voiles.

NOMBRE DE NAVIRES.

Navires français :	
Navigation avec l'Algérie.....	408
— avec les autres colonies et possess. franç..	398
— pour la Grande Pêche.....	891
Total.....	4,397
Navigation avec l'étranger :	
Europe et bassin de la Méditerranée.....	3,377
Long cours.....	210
Total.....	3,587
Ensemble.....	4,984
Navires étrangers :	
Europe et bassin de la Méditerranée.....	7,897
Long cours.....	1,493
Total.....	9,090
Navires français et étrangers réunis.....	14,074

TONNAGE (Quantités exprimées par 1,000 tonneaux).

Navires français :	
Navigation avec l'Algérie.....	44
— avec les autres colonies et possess. franç.	141
— pour la Grande Pêche.....	417
Total.....	272
Navigation avec l'étranger :	
Europe et bassin de la Méditerranée.....	345

Long cours.....	448
Total.....	493
Ensemble.....	765
Navires étrangers :	
Europe et bassin de la Méditerranée.....	4,468
Long cours.....	790
Total.....	4,958
Navires français et étrangers réunis.....	2,723

Navires chargés, à vapeur.

NOMBRE DE NAVIRES.

Navires français :	
Navigation avec l'Algérie.....	3,177
— avec les autres colonies et possess. franç.	142
— pour la Grande Pêche.....	»
Total.....	3,319
Navigation avec l'étranger :	
Europe et bassin de la Méditerranée.....	7,435
Long cours.....	902
Total.....	8,037
Ensemble.....	11,356
Navires étrangers :	
Europe et bassin de la Méditerranée.....	21,802
Long cours.....	1,387
Total.....	23,189
Navires français et étrangers.....	34,545

TONNAGE (Quantités exprimées par 1,000 tonneaux.)

Navires français :	
Navigation avec l'Algérie.....	2,490
— avec les autres colonies et possess. franç.	209
— pour la Grande Pêche.....	»
Total.....	2,699
Navigation avec l'étranger :	
Europe et bassin de la Méditerranée.....	3,731
Long cours.....	1,981
Total.....	5,712
Ensemble.....	8,411

Navires étrangers :	
Europe et bassin de la Méditerranée.....	9,065
Long cours.....	2,034
	41,099
Total.....	41,099
Navires français et étrangers.....	49,510

Navigation de concurrence en 1889.

TONNAGE DES NAVIRES CHARGÉS. (Entrée et sortie réunies.)

Pays de provenance et de destination.	Tonneaux.
Europe :	
Russie : Mer Baltique et mer Blanche :	
Français.....	42,379
Étrangers.....	284,505
Russie : Mer Noire :	
Français.....	220,907
Étrangers.....	364,242
Suède :	
Français.....	48,363
Étrangers.....	384,255
Norvège :	
Français.....	7,494
Étrangers.....	467,474
Danemark :	
Français.....	4,109
Étrangers.....	67,704
Angleterre (Grande-Bretagne) :	
Français.....	4,441,399
Étrangers.....	5,420,582
Possessions anglaises dans la Méditerranée (Malte et Gibraltar) :	
Français.....	423
Étrangers.....	4,124
Allemagne :	
Français.....	421,596
Étrangers.....	559,251
Pays-Bas :	
Français.....	2,680
Étrangers.....	386,006
Belgique :	
Français.....	111,973
Étrangers.....	99,650
Portugal :	
Français.....	132,887
Étrangers.....	422,270

Espagne (y compris les îles Canaries et les îles Baléares :	
Français.....	771,451
Étrangers.....	1,245,286
Autriche (1) :	
Français.....	2,832
Étrangers.....	223,443
Italie :	
Français.....	331,977
Étrangers.....	448,830
Grèce (y compris ses îles de l'Archipel) :	
Français.....	5,774
Étrangers.....	67,819
Roumanie :	
Français.....	85,979
Étrangers.....	135,634
Turquie (y compris ses îles de l'Archipel) :	
Français.....	143,463
Étrangers.....	185,026
Afrique	
Égypte :	
Français.....	237,326
Étrangers.....	45,129
Régence de Tripoli :	
Français.....	198,961
Étranger.....	1,187
Tunisie :	
Français.....	142,074
Étrangers.....	10,529
Maroc :	
Français.....	85,026
Étrangers.....	10,234
Côte occidentale (non compris les possessions françaises et anglaises) :	
Français.....	10,749
Étrangers.....	52,168
Possess. anglaises (partie occ. et cap B.-Esp.) :	
Français.....	13,567
Étrangers.....	23,334
Possess. anglaises (partie orient. et île Maurice) :	
Français.....	43,789

(1) On a placé l'Autriche dans l'Europe méridionale, parce que son commerce avec la France se fait principalement par les provinces du Sud.

Étrangers.....	646
Autres pays (y compris l'île de Madagascar):	
Français.....	5,487
Étrangers.....	6,495
Asie et Océanie	
Indes (Comptoirs anglais):	
Français.....	9,227
Étrangers.....	357,561
Indes, Compt. hol. (Java et Sumatra):	
Français.....	2,312
Étrangers.....	108,672
Philippines :	
Français.....	»
Étrangers.....	»
Chine :	
Français.....	»
Étrangers.....	10,469
Royaume de Siam :	
Français.....	»
Étrangers.....	3,362
Japon :	
Français.....	119,363
Étrangers.....	49,987
Australie :	
Français.....	»
Étrangers.....	29,572
Autres îles de l'Océanie:	
Français.....	»
Étrangers.....	18,366
Amérique	
États-Unis (océan Atlantique):	
Français.....	552,146
Étrangers.....	808,149
États-Unis (océan Pacifique):	
Français.....	»
Étrangers.....	59,992
Mexique :	
Français.....	121,218
Étrangers.....	88,313
Centrale, Guatémala, etc. :	
Français.....	918
Étrangers.....	11,768
Nouvelle-Grenade :	
Français.....	111,991
Étrangers.....	65,757

Vénézuëla :	
Français.....	3,248
Étrangers.....	22,333
Brésil :	
Français.....	149,425
Étrangers.....	95,286
Uruguay :	
Français.....	40,115
Étrangers.....	53,556
République Argentine :	
Français.....	714,592
Étrangers.....	224,636
Équateur :	
Français.....	1,041
Étrangers.....	3,179
Pérou (Bas-Pérou) :	
Français.....	50,395
Étrangers.....	104,077
Bolivie (Haut-Pérou) :	
Français.....	2,261
Étrangers.....	5,007
Chili :	
Français.....	59,842
Étrangers.....	151,839
Colonies anglaises du Nord :	
Français.....	26,229
Étrangers.....	27,358
Autres col. (y comp. les Antilles et la Guyane) :	
Français.....	2,140
Étrangers.....	25,545
Haïti et République dominicaine :	
Français.....	39,807
Étrangers.....	45,903
Colonies espagnoles (Cuba, Porto-Rico, etc.) :	
Français.....	4,437
Étrangers.....	35,608
Saint-Thomas :	
Français.....	16,474
Étrangers.....	126,485
Colonies hollandaise :	
Français.....	266
Étrangers.....	2,365
Colonies et possessions françaises hors d'Europe :	
Algérie :	
Français.....	2,504,132

Étrangers.....	95,793
Sénégal et établis. franç. du golfe de Guinée:	
Français.....	89,957
Étrangers.....	10,536
Mayotte, Nosi-Bé et Sainte-Marie de Madag. :	
Français.....	7,651
Étrangers.....	»
Ile de la Réunion :	
Français.....	33,542
Étrangers.....	6,871
Établissements français dans l'Inde :	
Français.....	4,435
Étrangers.....	35,205
Indo-Chine :	
Français.....	37,450
Étrangers.....	7,556
Établissements français en Océanie :	
Français.....	64,581
Étrangers.....	935
Guyane française :	
Français.....	16,094
Étrangers.....	963
Martinique :	
Français.....	46,883
Étrangers.....	24,140
Guadeloupe :	
Français.....	49,429
Étrangers.....	24,433

Effectif de la marine marchande au 31 décembre 1889.

Classement par catégorie de tonnage.	Navires à voiles		Navires à vapeur	
	Nombre de navires.	Tonn.	Nombre de navires.	Tonn.
Navires au-dessous de 30 t.	41,429	86,697	389	5,230
— de 30 à 50	876	23,796	97	3,676
— de 50 à 60	216	11,814	25	1,870
— de 60 à 100	558	43,675	86	6,662
— de 100 à 200	604	82,266	53	7,313
— de 200 à 300	209	51,160	33	8,316
— de 300 à 400	92	32,423	29	10,036
— de 400 à 500	54	23,925	31	13,999
— de 500 à 600	49	10,425	34	18,918
— de 600 à 700	28	18,450	22	14,379
— de 700 à 800	18	13,387	31	23,372
— de 800 à 1,000	8	7,007	41	36,209

Navires de 1,000 à 1,200	8	8,765	34	37,134
— de 1,200 à 1,500	3	3,746	30	41,454
— de 1,500 à 2,000	1	1,576	50	86,664
— de 2,000 et au-des.	5	11,967	71	177,752
Totaux (1).....	14,128	440,051	1,066	492,684

Emploi que les navires ont reçu pendant l'année 1889.

Navigation à laquelle les navires ont été principalement affectés.	Navires à voiles.		Navires à vapeur.	
	Nombre de navires.	Tonnage.	Nombre de navires.	Tonnage.
Petite pêche.....	10,156	88,997	30	643
Grande pêche.....	379	50,789	»	»
Cabotage.....	1,810	92,528	134	11,009
Navigation dans les mers d'Europe et dans la Mé- diterranée.....	292	34,963	246	166,572
Long cours.....	392	151,051	178	293,320
Pilotage, remorquage et service des ports.....	415	5,026	393	13,609
Yachts de plaisance.....	96	2,098	70	2,719
Navires restés sans emplois ou présumés perdus....	588	14,599	15	4,812
Totaux.....	14,128	440,051	1,066	492,684

LE CABOTAGE EN 1889.

Quantités transportées. — Le poids total des marchandises de toute nature expédiées par cabotage en 1889 a été de 2,528,664 tonnes de 1,000 kilogrammes. Ce chiffre comprend à la fois le grand cabotage, c'est-à-dire les expéditions de l'Océan à la Méditerranée et réciproquement, et le petit cabotage, c'est-à-dire les expéditions entre les ports de la même mer.

(1) Les chiffres ci-dessus ne comprennent pas les bateaux de deux tonneaux et au-dessous employés à la pêche en vue des côtes ou à la récolte du varech, qui ne sont pas astreints à la formalité de la francisation. Ces bateaux étaient au 31 décembre 1889, au nombre de 12,437, ils jaugeaient 17,968 tonneaux et occupaient 23,922 marins.

La part du grand cabotage dans les quantités transportées en 1889 a été de de 141,538 tonnes; celle du petit cabotage, de 2,387,126 tonnes.

D'après les ports d'expédition, ces quantités se répartissent comme suit entre l'Océan et la Méditerranée :

Désignation.	Ports d'expédition.		
	Ports de l'Océan.	Ports de la Méditerranée.	Total.
	(Tonnes de 1,000 kilog.)		
Grand cabotage.....	54,463	87,075	141,538
Petit cabotage.....	1,715,859	671,267	2,387,126
Totaux.....	1,770,322	758,342	2,528,664

On indique ci-après les principaux ports d'expédition et de destination, d'abord pour le grand cabotage et le petit cabotage réunis, et ensuite séparément, pour chaque nature de transport :

Grand cabotage et petit cabotage réunis.

PORTS D'EXPÉDITION.			
Noms des ports.	Tonnes	Noms des ports.	Tonnes
	de 1,000 kilog.		de 1,000 kil.
Marseille.....	390,776	Bordeaux.....	298,926
Dunkerque.....	309,056	Marseille.....	295,362
Le Havre.....	292,131	Le Havre.....	212,860
Bordeaux.....	206,895	Rouen.....	173,920
Rouen.....	91,383	Nantes.....	96,602
Boulogne.....	82,251	Dunkerque.....	94,120
Port-de-Bouc.....	70,649	La Rochelle.....	85,447
Nantes.....	58,135	Brest.....	76,275
Cette.....	54,401	Cherbourg.....	62,189
Charente.....	45,714	Cette.....	59,917
Arles.....	37,853	Nice.....	56,073
St-Louis-du-Rhône..	35,294	St-Louis-du-Rhône..	53,466
Rochefort.....	33,036	Bayonne.....	51,505
Bayonne.....	32,678	Lorient.....	43,479
Autres ports.....	788,442	Autres ports.....	868,523

Grand cabotage.

PORTS DE L'OcéAN.		PORTS DE LA MÉDITERRANÉE.	
Quantités expédiées de l'Océan à la Méditerranée.		Quantités arrivées de la Méditerranée à l'Océan.	
Noms des ports.	Tonnes	Noms des ports.	Tonnes
	de 1,000 kilog.		de 1,000 kil.
Dunkerque.....	35,262	Le Havre.....	28,745

Bordeaux.....	6,928	Bordeaux.....	21,973
Le Havre.....	6,251	Dunkerque.....	14,489
Nantes.....	1,083	Nantes.....	9,548
Bayonne.....	651	Granville.....	2,622
Autres ports.....	4,288	Fécamp.....	1,244
		Autres ports.....	8,754

PORTS DE LA MÉDITERRANÉE.

Quantités expédiées de la Méditerranée à l'Océan.		Quantités arrivées de l'Océan à la Méditerranée.	
Noms des ports.	Tonnes de 1,000 kilog.	Noms des ports.	Tonnes de 1,000 kil.
Marseille.....	65,367	Marseille.....	43,429
Cette.....	15,489	Toulon.....	5,496
Port-de-Bouc.....	2,753	Cette.....	1,870
St-Louis-du-Rhône.	1,580	Port-de-Bouc.....	1,360
Les Peschiers.....	1,528	Port-Vendres.....	1,034
Port-Vendres.....	358	L'Île-Rousse.....	332
		Autres ports.....	1,242

Petit cabotage.

PORTS DE L'OcéAN.

Quantités expédiées.		Quantités arrivées.	
Noms des ports.	Tonnes de 1,000 kilog.	Noms des ports.	Tonnes de 1,000 kil.
Le Havre.....	285,880	Bordeaux.....	276,953
Dunkerque.....	273,794	Le Havre.....	184,415
Bordeaux.....	199,967	Rouen.....	172,844
Rouen.....	91,383	Nantes.....	87,054
Boulogne.....	82,251	La Rochelle.....	85,447
Nantes.....	57,052	Dunkerque.....	79,931
Charente.....	45,714	Brest.....	76,275
Rochefort.....	32,443	Cherbourg.....	62,189
Bayonne.....	32,327	Bayonne.....	51,217
Autres ports.....	615,048	Autres ports.....	639,834

PORTS DE LA MÉDITERRANÉE.

Quantités expédiées.		Quantités arrivées.	
Noms des ports.	Tonnes de 1,000 kilog.	Noms des ports.	Tonnes de 1,000 kil.
Marseille.....	325,409	Marseille.....	251,933
Port-de-Bouc.....	67,896	Cette.....	58,047
Cette.....	38,612	Nice.....	56,070
Arles.....	37,853	St-Louis-du-Rhône.	53,058
St-Louis-du-Rhône.	33,714	Port-Vendres.....	36,665
Cassis.....	15,894	Bastia.....	25,790

Les Salins-d'Hyères.....	12,820	Ajaccio.....	21,384
Propriano.....	12,556	La Ciotat.....	20,041
Saint-Raphaël.....	12,472	Cannes.....	49,378
Autres ports.....	114,041	Autres ports.....	138,721

Mouvements de la navigation. — Il a été expédié en 1889, tant pour le grand que pour le petit cabotage, 54,716 navires, jaugeant 5,266,949 tonneaux (jauge officielle). En 1888, le nombre des navires avait été de 55,683 et le tonnage, de 5,126,132 tonneaux; la moyenne des cinq années antérieures donne 53,176 navires et 4,499,679 tonneaux. L'année 1889 présente ainsi, sur la période quinquennale, une diminution de 450 navires et une augmentation de 767,270 tonneaux; elle se trouve, comparativement à 1888, en déficit de 967 navires et en excédent de 140,817 tonneaux.

Dans le mouvement général de la navigation, la part du grand cabotage a été de 362 navires et de 327,032 tonneaux; celle du petit cabotage, de 54,354 navires et de 4,939,917 tonneaux.

D'après les ports d'expédition, ces chiffres se répartissent comme suit entre l'Océan et la Méditerranée :

Désignation.	Ports d'expédition.			
	Ports de l'Océan.		Ports de la Méditerr.	
	Nombre.	Tonnage officiel.	Nombre.	Tonnage officiel.
Grand cabotage.....	157	456,730	205	470,302
Petit cabotage.....	44,894	2,750,873	9,617	2,489,044
Totaux.....	44,737	2,907,603	9,822	2,359,346

Voici, par ordre d'importance, les principaux ports d'expédition et de destination, d'abord pour le grand cabotage et le petit cabotage réunis, et ensuite séparément, pour chacune de ces navigations :

Grand cabotage et petit cabotage réunis.

PORTS D'EXPÉDITION.

Noms des ports.	Nombre de navires.	Tonnage officiel.
Marseille.....	3,425	4,060,634
Le Havre.....	2,957	545,066
Bordeaux.....	7,057	497,429

Cette.....	956	415,744
Dunkerque.....	840	288,049
La Rochelle.....	3,477	157,754
Rouen.....	888	142,754
Ajaccio.....	375	105,711
Nice.....	433	95,030
Autres ports.....	34,608	1,958,781

PORTS DE DESTINATION.

Marseille.....	3,740	1,030,853
Bordeaux.....	9,460	519,215
Le Havre.....	3,397	516,945
Cette.....	886	370,476
Dunkerque.....	558	200,477
Rouen.....	4,020	167,428
Port-Vendres.....	284	161,749
La Rochelle.....	3,268	160,884
Nice.....	645	127,853
Autres ports.....	36,458	1,981,692

Grand cabotage.

PORTS D'EXPÉDITION.

Noms des ports.	Nombre de navires.	Tonnage officiel.
Marseille.....	135	134,389
Le Havre.....	57	82,538
Bordeaux.....	61	52,427
Cette.....	53	32,334
Dunkerque.....	22	17,855
Port-de-Bouc.....	9	1,768
Autres ports....	23	5,721

PORTS DE DESTINATION.

Marseille.....	127	112,473
Le Havre.....	67	90,067
Bordeaux.....	58	50,809
Dunkerque.....	7	6,429
Nantes.....	11	4,369
Rouen.....	5	924
Autres ports.....	87	32,261

Petit cabotage.

PORTS D'EXPÉDITION.

Noms des ports.	Nombre de navires.	Tonnage officiel.
Marseille.....	3,290	926,245
Le Havre.....	2,900	462,528

Bordeaux.....	6,996	445,002
Cette.....	903	383,407
Dunkerque.....	818	270,194
La Rochelle.....	3,177	157,754
Rouen.....	888	142,754
Ajaccio.....	375	105,711
Nice.....	433	95,030
Autres ports.....	34,574	1,951,292

PORTS DE DESTINATION.

Marseille.....	3,613	888,380
Bordeaux.....	9,402	498,406
Le Havre.....	3,330	426,878
Cette.....	881	365,911
Dunkerque.....	551	194,348
Rouen.....	1,015	166,204
La Rochelle.....	3,268	160,861
Port-Vendres.....	278	159,092
Nice.....	645	127,853
Autres ports.....	31,371	1,951,984

Espèces de marchandises.

GRAND ET PETIT CABOTAGE RÉUNIS EN 1889.

(Quantités exprimées en tonnes.)

Désignation des marchandises.	Quantités.
Grains et farines.....	369,048
Matériaux.....	313,115
Houille.....	284,591
Vins.....	499,516
Bois communs.....	157,722
Pierres et terres servant aux arts et métiers.	103,848
Sel marin et sel gemme.....	101,310
Fers, fonte et aciers.....	88,540
Eaux-de-vie.....	63,937
Engrais (résidu de noir animal, etc.).....	54,492
Futailles vides.....	37,443
Bitumes.....	35,253
Pommes de terre et légumes secs.....	32,607
Huiles de graines grasses.....	31,176
Savons.....	29,477
Ouvrages en métaux.....	26,970
Fourrages (paille, foin, herbe, son, etc.)....	26,184
Poissons.....	26,038
Fruits de table.....	23,896
Graines et fruits oléagineux.....	21,70

Poteries, verres et cristaux.....	21,583
Drilles.....	21,484
Coton.....	21,479
Résines de pin et sapin.....	20,142
Bois exotiques.....	17,023
Sucre raffiné.....	13,688
Machines et mécaniques.....	13,075
Tissus.....	11,330
Sucre brut.....	11,204
Peaux et pelleteries brutes.....	11,143
Huile d'olive.....	10,541
Tourteaux de graines oléagineuses.....	10,007
Soufre.....	9,390
Suif brut et saindoux.....	9,182
Huitres.....	9,068
Tabac en feuilles.....	8,710
Fromages, beurre et œufs.....	8,387
Légumes verts.....	7,609
Ouvrages en bois y compris les meubles.....	7,528
Café.....	7,348
Plomb.....	7,093
Riz.....	7,003
Laines.....	6,959
Pierres ouvrées.....	6,543
Sulfates.....	5,664
Cidre, poiré et verjus.....	4,124
Minerais.....	3,873
Mélasse.....	2,793
Cuivre.....	2,675
Graines à ensemercer.....	2,330
Viandes.....	2,095
Alcalis.....	2,044
Fils.....	2,036
Vinaigres.....	1,054
Chanvre.....	715
Autres marchandises.....	494,878
Total.....	2,528,664

Océan.

GRAND CABOTAGE. (De l'Océan à la Méditerranée.)

Désignation des marchandises.	Tonnes expédiées.
Fontes, fers et aciers.....	11,607
Houille.....	10,705
Tissus.....	2,694

Résines de pin ou de sapin.....	2,598
Bois communs.....	2,246
Ouvrages en métaux.....	1,254
Huiles de graines grasses.....	1,049
Grains et farines.....	917
Futailles vides.....	577
Autres marchandises.....	20,816
Total.....	54,463

PETIT CABOTAGE. (De l'Océan à l'Océan.)

Matériaux.....	254,714
Grains et farines.....	234,258
Houille.....	157,292
Vins.....	122,266
Bois communs.....	100,745
Sel marin et sel gemme.....	74,425
Fontes, fers et aciers.....	69,068
Pierres et terres servant aux arts et métiers.....	63,641
Eaux-de-vie.....	55,530
Engrais (résidu de noir animal, etc.).....	49,816
Blaumes.....	29,007
Futailles vides.....	26,002
Huiles de graines grasses autres que l'huile d'olive.....	23,608
Pommes de terre et légumes secs.....	22,928
Poissons.....	21,902
Drilles.....	20,860
Ouvrages en métaux.....	19,738
Graines et fruits oléagineux.....	19,617
Coton.....	18,785
Poteriers, verres et cristaux.....	16,848
Résines de pin et de sapin.....	16,777
Bois exotiques.....	14,355
Fourrages (paille, foin, herbe, son, etc.).....	12,433
Sucre raffiné.....	10,037
Fruits de table.....	9,403
Huîtres.....	9,050
Fromages, beurre et œufs.....	7,960
Savons.....	7,698
Suif brut et saindoux.....	7,138
Légumes verts.....	6,659
Tabac en feuilles.....	6,435
Tissus.....	6,355
Plomb.....	6,267
Pierres ouvrées.....	5,599

Peaux et pelleteries brutes.....	5,435
Sucre brut.....	5,257
Ouvrages en bois, y compris les meubles....	5,195
Riz.....	4,374
Tourteaux de graines oléagineuses.....	4,306
Huile d'olive.....	4,147
Cidre, poiré et verjus.....	4,077
Machines et mécaniques.....	3,271
Minerais.....	2,587
Cuivre.....	2,298
Autres marchandises.....	150,726
Total.....	<u>1,715,859</u>

Méditerranée.

GRAND CABOTAGE. (De la Méditerranée à l'Océan.)

Vins.....	16,695
Savons.....	15,802
Sel marin et sel gemme.....	6,754
Huiles de graines grasses autres que l'huile d'olive.....	3,771
Tourteaux de graines oléagineuses.....	3,668
Huile d'olive.....	2,824
Engrais (résidu de noir animal, etc.).....	2,039
Soufre.....	1,294
Mélasse.....	1,107
Autres marchandises.....	33,121
Total.....	<u>87,075</u>

PETIT CABOTAGE. (De la Méditerranée à la Méditerranée.)

Grains et farines.....	132,539
Houille.....	117,593
Vins.....	59,746
Matériaux à bâtir.....	57,779
Bois communs.....	53,099
Pierres et terres servant aux arts et métiers..	39,984
Sel marin et sel gemme.....	23,130
Fourrages, (paille, foin, herbe, son, etc.)...	13,432
Fruits de table.....	12,497
Futailles vides.....	10,678
Machines et mécaniques.....	9,495
Pommes de terre et légumes secs.....	9,357
Fonte, fers et aciers.....	7,466
Eaux-de-vie.....	7,353
Savons.....	5,951

Ouvrages en métaux.....	5,601
Soufre.....	5,437
Bitumes.....	4,539
Poteries, verres et cristaux.....	4,494
Peaux et pelletteries brutes.....	4,321
Sucre raffiné.....	3,620
Poissons.....	3,607
Huile d'olive.....	3,420
Huiles de graines grasses autres que l'huile d'olive.....	2,748
Riz.....	2,488
Tissus.....	2,223
Tourteaux de graines oléagineuses.....	2,032
Coton.....	1,695
Sulfates.....	1,438
Bois exotiques.....	1,319
Graines et fruits oléagineux.....	1,039
Ouvrages en bois, y compris les meubles.....	1,016
Suif brut et saindoux.....	1,013
Pierres ouvrées.....	943
Engrais (résidu de noir animal).....	828
Plomb.....	739
Résines de pin et de sapin.....	726
Minerais.....	592
Laines.....	577
Sucre brut.....	208
Autres marchandises.....	55,505
Totaux.....	671,267

*Tableau spécial des mouvements du cabotage par
bâtiments à vapeur.*

PORTS D'EXPÉDITION.

Océan.

	Total des navires chargés et sur lest.		
	Nombre de navires.	Tonnage.	Équipage.
Dunkerque.....	421	287,894	8,361
Calais.....	22	2,005	159
Boulogne.....	78	31,314	1,167
Le Crotoy.....	1	41	6
Tréport.....	6	2,014	89
Dieppe.....	7	714	64

Fécamp.....	1	75	4
Le Havre.....	2,128	528,745	25,482
Caudebec.....	77	4,526	488
Duclair.....	14	1,413	83
Rouen.....	413	55,425	3,235
Pont-Audemer.....	137	8,442	814
Honfleur.....	297	17,612	1,787
Trouville.....	103	4,459	598
Caen.....	465	36,152	4,412
Saint-Waast.....	53	2,650	313
Cherbourg.....	35	10,159	437
Granville.....	67	5,827	595
Saint-Malo.....	16	1,777	171
Saint-Servan.....	1	421	16
Le Légué.....	57	5,556	543
Portrieux.....	1	99	4
Morlaix.....	55	12,651	796
Roscoff.....	1	20	4
Brest.....	385	65,387	4,132
Port-Launay.....	1	68	8
Morgat.....	4	92	18
Donarnenez.....	102	6,889	814
Audierne.....	1	68	8
Pont-l'Abbé.....	16	982	123
Quimper.....	4	268	29
Concarneau.....	33	1,813	227
Lorient.....	145	33,421	4,679
Port-Louis.....	7	154	42
Palais.....	92	3,384	605
Portaliguen.....	12	434	78
La Trinité.....	1	46	7
Auray.....	65	2,825	459
Vannes.....	2	98	14
Redon.....	11	1,100	100
Le Croisic.....	6	132	36
Nantes.....	368	58,019	3,814
Saint-Nazaire.....	196	124,584	4,490
Paimbœuf.....	2	112	14
Ile-d'Yeu.....	»	»	»
Les Sables.....	17	2,248	140
La Flotte.....	6	366	53
Saint-Martin.....	513	30,460	3,126
Marans.....	4	288	36
La Rochelle.....	1,517	132,916	11,273
Rochefort.....	183	14,372	1,113
Charente.....	12	2,910	135

EN 1889

123

le.....	334	48,036	2,004
au.....	403	49,475	2,267
s.....	71	2,035	228
.....	3	152	17
lade.....	2	402	40
.....	854	297,431	12,729
.....	54	2,840	338
.....	177	21,597	1,392
n-de-Luz.....	»	»	»
tal des ports de l'Océan	<u>9,999</u>	<u>1,863,895</u>	<u>101,186</u>

Méditerranée.

lres.....	146	72,448	4,779
lle.....	76	9,060	842
.....	98	10,621	1,883
.....	814	433,928	21,575
nis-du-Rhône.....	138	90,435	4,536
louc.....	6	943	75
.....	2,332	1,014,407	58,967
.....	17	1,590	67
.....	10	80	61
.....	14	5,005	192
.....	169	55,783	3,808
s-d'Hyères.....	13	728	91
pez.....	38	3,323	370
xime.....	2	723	32
.....	52	43,868	1,020
.....	3	243	29
.....	272	86,539	7,343
.....	5	421	49
.....	34	8,888	822
sse.....	113	29,855	2,855
.....	254	85,811	6,479
.....	31	12,853	910
.....	140	28,904	2,246
.....	321	103,789	7,612
le la Méditerranée.....	<u>5,098</u>	<u>2,070,918</u>	<u>126,143</u>
e l'Océan.....	<u>9,999</u>	<u>1,863,895</u>	<u>101,186</u>
Total général.....	<u>15,097</u>	<u>3,934,810</u>	<u>227,329</u>

Mouvement maritime commercial dans chacun des ports de France en 1889 (1).

(Quantités exprimées en tonnes.)

Désignation des ports.	Océan.	
	Commerce extérieur et cabotage réunis.	
	Tonnage effectif.	Tonnage des navires.
	Ton. de 1,000 k.	Jauge offic. (2)
Gravelines.....	21,408	17,409
Dunkerque.....	2,458,343	2,073,676
Calais.....	222,073	832,252
Boulogne.....	442,569	4,082,444
Étaples.....	8	•
Abbeville.....	7,339	5,218
Le Crotoy.....	6	453
Saint-Valéry-sur-Somme.....	34,389	21,423
Le Hourdel.....	164	343
Eu.....	44,297	8,070
Tréport.....	454,446	445,996
Dieppe.....	527,477	764,340

(1) Les différences qui existent, pour quelques ports, dans les chiffres du commerce extérieur comparés aux indications des *Tableaux annuels du commerce*, proviennent de ce qu'on a dû tenir compte ici des marchandises qui ont été embarquées ou débarquées dans ces ports, et dont le mouvement d'entrée et de sortie a été constaté par d'autres douanes, notamment par celle de Paris.

(2) Les navires qui venant de l'étranger, de nos colonies et de la grande pêche, ou y allant, effectuent des opérations de commerce dans plusieurs ports de France, ne sont repris qu'une fois dans notre mouvement de navigation internationale. Ils figurent, à l'entrée, au compte du port de prime abord, à la sortie, au compte du port où le chargement a été commencé.

Lorsque ces navires font, dans les ports intermédiaires ou ports d'escale, des opérations de cabotage, ils sont pris en compte dans le mouvement de cabotage de chacun des ports où ils ont, sur leur parcours, débarqué ou embarqué des marchandises placées sous ce régime. Dans le cas contraire, leur mouvement d'entrée et de sortie dans les ports intermédiaires est indiqué par un relevé spécial qui se trouve à la page 646 du Tableau général du commerce de la France.

Saint-Valéry-en-Caux.....	41,042	8,216
Fécamp.....	85,231	70,804
Le Havre.....	2,623,228	4,663,328
Harfleur.....	4,212	4,468
Caudebec.....	18,764	16,804
Duclair.....	465	960
Deppedalle.....	23,218	48,658
Rouen.....	1,434,170	1,229,274
Pont-Audemer.....	25,003	29,301
Honfleur.....	204,236	242,342
Tronville.....	103,948	71,794
Dives.....	1,206	679
Ouistreham.....	1,796	4,151
Caen.....	373,732	259,116
Courseulles.....	7,547	7,404
Port-en-Bessin.....	5,541	3,417
Isigny.....	8,782	7,363
Carentan.....	6,707	5,535
Saint-Waast.....	12,035	11,892
Barfleur.....	6,245	7,094
Cherbourg.....	178,017	379,709
Omonville.....	185	121
Diélette.....	24,490	8,420
Carteret.....	665	2,382
Port-Bail.....	1,740	15,049
Régneville.....	14,015	12,456
Granville.....	65,248	104,968
Pontorson.....	»	»
Le Vivier.....	392	463
La Houle.....	812	2,626
Saint-Malo.....	269,829	299,741
Saint-Servan.....	51,924	49,511
Dinan.....	4,847	4,730
Dinard.....	5,636	3,721
Le Guildo.....	3,995	3,361
Équy.....	43,261	8,544
Dahouët.....	8,866	9,284
Le Légué.....	63,406	58,805
Binic.....	5,759	15,176
Portrieux.....	4,047	7,747
Paimpol.....	48,946	22,749
Pontrieux.....	20,150	16,083
Tréguier.....	40,731	40,285
Perros.....	6,380	8,467
Lannion.....	16,200	4
Morlaix.....	49,578	

Roscoff.....	7,446	8,683
Labervrach.....	5,741	7,024
Le Conquet.....	7,045	5,555
Brest.....	173,632	241,345
Landerneau.....	13,469	10,042
Le Faou.....	2,690	2,001
Port-Launay.....	13,905	14,029
Camaret.....	1,099	3,030
Morgat.....	2,190	1,031
Douarnenez.....	11,711	24,220
Audierne.....	10,542	11,654
Pont-l'Abbé.....	14,518	14,807
Quimper.....	20,278	17,692
Concarneau.....	9,615	12,550
Pont-Aven.....	8,673	7,374
Douélan.....	2,171	3,727
Quimperlé.....	1,048	685
Croix.....	2,768	3,132
Kernevel.....	347	405
Lorient.....	92,656	118,326
Hennebont.....	49,665	35,210
Port-Louis.....	3,536	3,644
Étel.....	1,348	2,382
Palais.....	13,938	26,124
Portaliguen.....	4,081	4,844
Garnac.....	252	483
La Trinité.....	605	821
Auray.....	13,814	16,256
Port-Navalo.....	68	50
Les Quatre-Vents.....	38	77
Noyal.....	152	100
Saint-Armel.....	40	33
Sarzeau.....	148	232
Vannes.....	19,773	16,596
Penerf.....	58	301
Billiers.....	164	135
La Roche-Bernard.....	11,087	7,191
Redon.....	22,947	18,140
Mesquer.....	1,814	1,446
La Turballé.....	146	394
Le Croisic.....	14,039	10,077
Le Poulignen.....	7,454	4,983
Chantenay.....	8,256	8,163
La Basse-Indre.....	5,189	2,033
Couëron.....	6,453	14,449
Nantes.....	403,860	295,874

Saint-Nazaire.....	989,252	916,135
Pornic.....	4,358	3,773
Bourgneuf.....	230	149
Paimbœuf.....	5,850	3,512
Bouin.....	1,367	764
Beauvoir.....	2,976	2,059
Noirmoutier.....	5,677	5,851
Ile-d'Yeu.....	4,318	5,541
Croix-de-vie.....	2,744	2,374
Les Sables-d'Olonne.....	159,862	95,543
L'Aiguillon.....	15,425	37,270
Lugon.....	7,375	6,958
Loix.....	6,590	8,441
Ars.....	20,752	20,714
La Flotte.....	13,199	57,493
Saint-Martin.....	32,220	102,510
Marans.....	11,251	14,807
Lauzières.....	380	474
La Rochelle.....	317,094	456,372
Avallon.....	115	92
Brouage.....	2,756	533
Rochefort.....	250,816	195,946
Fouras.....	3,949	4,686
Charente.....	170,076	135,795
Fondbedeau.....	212	130
Boyardville.....	26,861	54,401
Le Château.....	15,717	36,148
Le Chapus.....	3,708	12,070
Nieulle.....	782	491
Lussac.....	302	175
Saint-Martin-du-Gua.....	716	881
Saint-Denis.....	4,616	5,554
Marennes.....	21,806	17,083
L'Eguille.....	645	791
Saujon.....	1,842	2,545
Mornac.....	884	789
La Tremblade.....	13,140	12,738
Royan.....	5,567	13,808
Meschers.....	9,776	10,233
Mortagne.....	7,963	32,027
Blaye.....	22,061	107,462
Bourg.....	85,034	68,019
Plaigne.....	10,268	54,011
Cavernes.....	10,585	14,
Libourne.....	53,841	76
Bordeaux.....	2,549,502	1,116

Pauillac.....	23,805	67,435
La Fosse.....	904	»
Le Verdon.....	5	42
Gujan.....	»	»
Arcachon.....	21,990	44,459
Bayonne.....	504,038	530,756
Saint-Jean-de-Luz.....	4,396	1,962
Ports de l'Océan.....	15,773,880	49,803,345

MÉDITERRANÉE.

Banyuls-sur-Mer.....	47	»
Port-Vendres.....	81,170	350,763
Collioure.....	393	484
Barcarès-de-Saint-Laurent.....	7,817	6,666
La Nouvelle.....	33,342	37,365
Agde.....	47,774	21,337
Cette.....	926,735	1,855,838
Aigues-Mortes.....	480	283
Arles.....	58,537	58,843
Giraud.....	43,262	17,834
Saint-Louis-du-Rhône.....	199,368	387,424
Port-de-Bouc.....	426,593	90,292
Marseille.....	4,474,897	8,600,908
Cassis.....	25,478	29,433
La Ciotat.....	30,646	44,251
Bandol.....	441	597
Saint-Nazaire.....	3,394	2,203
Les Ambiers.....	442	491
Cros-Saint-Georges.....	537	420
La Seyne.....	15,586	7,004
Toulon.....	47,492	143,487
Les Peschiers.....	2,028	1,209
Les Salins-d'Hyères.....	46,268	49,246
Lavandou.....	991	1,017
Saint-Tropez.....	49,365	28,909
Sainte-Maxime.....	7,014	41,448
Saint-Raphaël.....	30,343	24,641
Cannes.....	37,752	55,910
Le Golfe-Juan.....	1,041	1,576
Antibes.....	20,071	17,099
Nice.....	165,547	317,973
Menton.....	9,624	43,889
Monaco.....	8,407	40,529
Villefranche.....	1,782	662
Saint-Ospice.....	87	125

Ile de Corse.....	140,651	803,798
Ports de la Méditerranée.....	6,525,072	12,963,641
Ports de l'Océan.....	15,773,880	19,803,345
Total général.....	22,298,952	32,766,986

LES PRIMES A LA MARINE MARCHANDE

Une loi proroge jusqu'au 29 janvier 1892 les dispositions des articles 9 et 10 de la loi du 29 janvier 1881 sur la marine marchande. A cette occasion, nous allons résumer les résultats de cette loi en ce qui concerne les primes allouées tant à la construction qu'à la navigation.

Voici d'abord comment a varié le montant annuel des primes. Les chiffres que nous donnons sont ceux qui résultent des droits constatés.

Années.	Primes		Total. francs.
	à la construction. francs.	à la navigation. francs.	
1881.....	869,795	3,013,826	3,883,621
1882.....	4,484,043	6,483,431	10,967,474
1883.....	3,458,676	8,468,325	11,927,001
1884.....	4,484,536	8,592,244	13,076,780
1885.....	4,429,452	7,570,317	8,699,469
1886.....	3,005,619	7,580,576	10,586,195
1887.....	4,457,483	8,216,650	9,674,133
1888.....	2,216,960	8,194,383	10,411,343

La *Statistique générale de la France*, publiée par le Ministère du commerce et de l'industrie, donne, dans ses tomes XV, XVI et XVII, le détail des éléments d'après lesquels ces allocations ont été calculées, et nous en détachons les récapitulations suivantes :

PRIMES A LA CONSTRUCTION.

Mouvement des constructions (1881-1887).

Constructions de navires

Années.	Constructions de navires				Renou- vellement de chaudières. kilogr.	
	en bois de moins de 200 tonneaux.	en bois de 200 tonneaux et plus.	mixtes. tonn.	en fer. tonneaux.		
1881....	7,867	834	»	9,776	1,612,093	943,821

1882....	8,649	1,695	»	58,486	6,858,042	1,328,884
1883....	7,905	894	»	38,446	5,166,172	1,730,076
1884....	9,545	2,345	»	54,667	7,595,385	1,882,039
1885....	6,550	2,735	»	41,573	4,755,437	1,298,420
1886....	7,442	1,189	»	31,788	7,507,735	1,300,282
1887....	5,220	766	»	15,643	2,876,587	1,327,266

Tous navires réunis, les constructions primées des années comprises dans le tableau précédent représentent les tonnages ci-après :

Années,	Tonneaux.	Années.	Tonneaux.
1881 (11 mois).....	48,477	1885.....	20,858
1882.....	68,500	1886.....	40,339
1883.....	47,215	1887.....	21,629
1884.....	66,557		

Primes à la navigation. — Le montant des primes allouées est calculé pour chaque voyage d'après le tonnage du navire, le nombre de milles parcourus et le taux de la prime, suivant l'âge.

	Année 1885.	Année 1886.	Année 1887.
Nombre réel des navires ayant pris part à la distri- bution des primes.....	510	464	458
Tonnage desdits navires...	356,014 ^t	329,028 ^t	330,087 ^t
Nomb. des voyages effectués.	1,028	953	986
Tonnage cumulés.....	810,733 ^t	782,421 ^t	896,371 ^t
Nomb. de milles parcourus.	9,444,692 ^m	8,231,690 ^m	8,475,812 ^m
Montant des primes.....	7,567,282 ^f	7,578,350 ^f	8,213,482 ^f

Voici les développements fournis par le Ministère du commerce et de l'industrie pour la dernière année dont les résultats lui sont connus (année 1887) :

Primes à la navigation en 1887.

Age du navire.	Taux de la prime. fr. c.	Nombre de voyages.	Tonnage des navires. tonn. c.	Nombre de milles parcourus. milles.	Montant des primes. fr. c.
1 ^o Navires en fer de construction française et navires en fer de construction étrangère assimilés aux navires de construction française, comme francisés avant la promulgation de la loi du 29 janvier 1881.					
1 ^{re} année..	1 50	»	»	»	»
2 ^e — ..	1 45	2	5,263 70	18,858	71,203 69
3 ^e — ..	1 40	21	53,494 26	192,201	710,255 09

4 ^e année..	1 35	38	78,264 90	442,621	1,322,740 33
5 ^e — ..	1 30	36	87,386 72	388,412	1,326,249 23
6 ^e — ..	1 25	17	30,656 84	270,867	667,281 29
7 ^e — ..	1 20	14	18,872 20	111,485	171,383 37
8 ^e — ..	1 15	18	20,482 27	200,263	278,393 86
9 ^e — ..	1 10	14	21,785 76	146,673	265,345 60
10 ^e — ..	1 05	3	3,149 57	60,795	68,502 06
11 ^e — ..	1 »	7	5,644 36	57,585	49,297 47
12 ^e — ..	» 95	3	3,796 19	48,174	56,842 84
13 ^e — ..	» 90	23	24,012 32	144,965	145,079 90
14 ^e — ..	» 85	15	20,332 38	135,756	154,352 45
15 ^e — ..	» 80	23	25,364 30	169,644	168,973 80
16 ^e — ..	» 75	15	18,472 64	91,044	99,978 91
17 ^e — ..	» 70	27	18,296 36	162,396	164,910 30
18 ^e — ..	» 65	24	14,013 60	181,926	67,570 69
19 ^e — ..	» 60	18	10,517 74	161,424	56,461 98
20 ^e — ..	» 55	14	12,784 23	98,874	51,270 69
21 ^e — ..	» 50	9	11,172 54	102,582	62,320 10
22 ^e — ..	» 45	3	4,444 60	16,305	8,334 73
23 ^e — ..	» 40	5	6,602 38	47,301	26,185 50
24 ^e — ..	» 35	»	»	48,887	4,515 43
25 ^e — ..	» 30	5	5,370 42	30,617	5,508 41
26 ^e — ..	» 25	»	8,333 51	44,600	18,355 83
27 ^e — ..	» 20	»	2,468 10	21,692	3,016 02
28 ^e — ..	» 15	»	»	586	75 56
29 ^e — ..	» 10	»	»	»	»
30 ^e — ..	» 05	»	»	»	»

Totaux, 362 510,951 80 3,335,930 6,024,405 13

A déduire les navires
ayant effectué plu-
sieurs voyages....

241 343,914 70 » »

Chiffre réel de la flotte
ayant pris part à
la distribution des
primes.....

121 167,037 10 » »

2^e Navires en fer de construction étrangère.

1 ^{re} année..	0 75	7	16,019 92	57,980	93,772 76
2 ^e — ..	0 725	6	11,429 29	55,613	65,865 48
3 ^e — ..	0 70	5	6,886 19	57,140	34,630 76
4 ^e — ..	0 675	19	26,955 02	152,834	149,060 59
5 ^e — ..	0 65	40	70,219 01	244,845	338,742 69
6 ^e — ..	0 625	39	66,680 50	371,662	473,282 47
7 ^e — ..	0 60	9	16,360 49	114,176	124,320 36

8e année..	0 575	»	»	1,402	4,435 83
9e — ..	0 55	1	4,060 08	9,782	5,703 34
10e — ..	0 525	4	3,180 24	27,440	15,271 51
11e — ..	0 50	2	2,291 21	15,873	11,936 65
12e — ..	0 472	»	»	3,066	593 95
18e — ..	0 325	2	1,386 74	4,080	772 72
19e — ..	0 30	3	2,080 11	10,024	1,667 53

Totaux..... 137 224,548 80 1,125,617 1,317,065 64

A déduire les navires
ayant effectué plu-
sieurs voyages....

96 152,547 27 » »

Nombre réel des na-
vires ayant pris
part à la distribu-
tion des primes...

41 72,001 43 » »

30 Navires en bois ou composites de construction française et navires en bois ou composites de construction étrangère assimilés aux navires de construction française, comme francisés avant la promulgation de la loi du 29 janvier 1881.

1re année..	1 50	8	2,995 48	70,714	51,214 08
2e — ..	1 425	7	1,263 30	82,593	44,125 57
3e — ..	1 35	12	3,409 68	103,362	43,172 07
4e — ..	1 275	10	2,530 68	103,229	38,429 98
5e — ..	1 20	5	1,570 73	47,303	23,257 17
6e — ..	1 125	4	1,001 68	41,432	11,171 48
7e — ..	1 05	3	643 55	27,900	5,428 27
8e — ..	0 975	9	1,723 00	44,251	7,565 30
9e — ..	0 90	17	2,849 62	135,697	32,938 96
10e — ..	0 825	20	5,325 78	170,311	43,744 11
11e — ..	0 75	45	15,203 36	314,418	104,953 96
12e — ..	0 675	51	16,659 63	443,190	117,774 44
13e — ..	0 60	55	19,455 83	434,655	103,053 17
14e — ..	0 525	40	14,773 00	291,113	60,286 56
15e — ..	0 45	40	12,577 66	342,968	51,200 54
16e — ..	0 375	24	9,510 74	226,619	32,323 24
17e — ..	0 30	20	9,396 54	154,449	20,749 03
18e — ..	0 225	40	14,463 83	342,266	34,132 89
19e — ..	0 15	22	6,672 76	173,152	11,620 88
20e — ..	0 075	13	6,409 42	133,895	3,853 93

Totaux..... 445 148,236 27 3,683,517 840,995 73

Adéduire les navires
ayant effectué plu-
sieurs voyages...

173 63,467 88 » »

Nombre des navires
ayant pris part à
la distribution des
primes.....

272 84,768 59 » »

4^e Navires en bois ou composites de construction étrangère.

le année...	0 675	1	165 15	2,161	240 90
le — ..	0 6375	2	330 30	16,371	1,723 59
le — ..	0 525	5	1,600 47	30,074	4,467 25
le — ..	0 4875	1	242 86	15,758	3,842 45
le — ..	0 45	5	1,143 38	33,496	3,473 93
le — ..	0 4125	2	487 23	16,312	1,894 37
le — ..	0 375	5	506 35	33,450	1,260 58
le — ..	0 3375	7	1,825 32	53,498	4,010 06
le — ..	0 30	4	1,279 53	25,563	2,225 36
le — ..	0 2625	7	3,061 16	51,759	4,812 81
le — ..	0 225	2	348 92	9,857	400 17
le — ..	0 1875	1	738 30	19,611	2,080 97
le — ..	0 075	1	396 18	13,936	444 09
le — ..	0 0375	1	508 88	8,902	169 88
Totaux.....	42	42,634 04	330,748	31,016 41	

déduire les navires
ayant effectué plu-
sieurs voyages.....
chiffre réel de la flotte
ayant pris part à la
distrib. des primes.

20 6,354 44 » »
24 6,279 60 » »

NATURALISATIONS

(Extrait du *Rapport officiel*) (1)

On peut dès maintenant affirmer que la loi du 26 juin 1889 n'a pas manqué le but qu'on s'était proposé. Depuis longtemps l'élément étranger s'accumulait chez nous sans s'incorporer à la nation. Le législateur de 1889 a voulu en favoriser l'assimilation. Pour y parvenir, il a donné une plus grande importance juridique au fait de la naissance en France et dans cer-

(1) *Journal officiel* du 11 mars 1891.

tains cas au domicile; et il a, d'autre part, accordé des facilités nouvelles à la naturalisation. La statistique de l'année 1890 nous prouve que ses prévisions n'ont pas été trompées.

Le bénéfice de la nationalité française conféré à tous les individus nés en France et qui y sont domiciliés à leur majorité a été accepté, avec ses charges, par l'immense majorité de ceux à qui la loi l'attribuait en leur réservant le droit de le décliner. D'un autre côté, 3,131 personnes sont devenues françaises en vertu de déclarations faites dans les cas prévus par la loi.

Quant aux naturalisations proprement dites, elles présentent un chiffre de beaucoup supérieur à celui qu'elles atteignaient avant la loi du 26 juin 1889. Pour toute la période comprise entre la loi de 1867 et celle de 1889 la moyenne annuelle des naturalisations avait été de 562, et ce n'est que dans les dernières années qu'elle avait dépassé le chiffre de 1,000. Or, en 1890, le nombre des naturalisations accordées a été de 7,297.

Si l'on y ajoute 4,174 réintégrations dans la qualité de Français, on voit que 11,471 individus majeurs sont devenus Français par décrets.

Les mêmes décrets ont entraîné la naturalisation de 4,077 enfants mineurs, ce qui donne (avec les 3,131 déclarations mentionnées plus haut) un total de 18,679 nouveaux Français pour l'année 1890.

Ce chiffre, dont l'élévation n'est due à aucune circonstance exceptionnelle, représente assez vraisemblablement la quantité normale des naturalisations qui pourront être obtenues tant que l'affluence des étrangers dans notre pays continuera de se produire au même degré. Dans ces conditions, et si l'on remarque en outre que les personnes naturalisées sont, en très grande majorité, des hommes adultes, et par conséquent des individus en possession de leur maximum de valeur, on voit que désormais dans l'accroissement de la population française la naturalisation est un facteur qui ne doit pas être tenu pour négligeable.

Y a-t-il lieu de concevoir quelque inquiétude quant à la qualité des éléments nouveaux ainsi introduits dans l'existence nationale? En ce qui concerne la naturalisation par décret, nous pouvons répondre négativement sans hésiter. Cette faveur n'est, en effet, accordée qu'après une enquête approfondie et le nombre des demandes rejetées témoigne du soin que l'on apporte à n'admettre dans la famille française que les individus qui en sont dignes.

Est-il certain, d'autre part, que tous ces individus ont définitivement rompu avec leur ancienne patrie? La réponse à cette question résulte des constatations suivantes. Si l'on écarte des calculs les naturalisations algériennes et si l'on considère seulement les individus nés étrangers qui, en 1890, ont obtenu la naturalisation, on trouve que 97 sur 100 sont fixés en France depuis plus de dix années; 28 p. 100 sont nés en France, sans compter les naturalisés originaires des départements du Haut-Rhin, du Bas-Rhin et de la Moselle annexée. Enfin 73 sur 100 des hommes naturalisés étant mariés, 56 sur 100 ont épousé des Françaises et 17 seulement des étrangères. En présence de ces constatations, il est assurément permis d'affirmer que la naturalisation n'est pas accordée témérairement.

Comme dans le rapport précédent on examinera successivement les admissions à domicile et les naturalisations en France, les réintégrations, et enfin les déclarations de nationalité. Des observations spéciales seront consacrées à l'Algérie et aux colonies.

Admission à domicile. — Le nombre des étrangers admis à domicile en 1890 est de 763, dont 748 hommes et 15 femmes. Ce chiffre peu élevé tient à ce que, sous l'empire de la nouvelle loi, l'admission à domicile n'est plus le préliminaire obligé de la naturalisation lorsque l'étranger réside en France depuis plus de dix ans. Or, nous avons vu que tel est le cas de presque tous les étrangers naturalisés.

Naturalisation. — Abstraction faite de l'Algérie et des colonies, le nombre des naturalisations accor-

dées par décret à des individus majeurs, qui avait été de 2,943 l'année précédente, a été, en 1890, de 5,984.

Sur ces 5,984 individus, il y a 4,796 hommes (contre 2,524 l'année précédente) et 1,188 femmes naturalisées, soit isolément, soit avec leur mari. Ce dernier chiffre ne comprend pas les femmes d'origine française, devenues étrangères par leur mariage, et qui sont réintégrées alors que leur mari est naturalisé. Leur nombre sera indiqué plus loin, à l'article de la réintégration.

Les 4,796 hommes naturalisés en 1890 comprennent 3,492 individus mariés, 1,143 célibataires, 161 veufs ou divorcés; ces derniers en très petit nombre.

Avaient moins de 25 ans.....	244
De 25 à 30 ans.....	951
De 30 à 35 ans.....	1.001
De 35 à 40 ans.....	766
Plus de 40 ans.....	1.834

En comparant ces chiffres à ceux de l'année précédente on constate que le nombre des naturalisations a presque triplé au-dessous de vingt-cinq ans et plus que doublé entre vingt-cinq et trente ans.

Quant à leur condition sociale les individus du sexe masculin naturalisés français peuvent se répartir ainsi: 101 rentiers; 244 exerçant des professions libérales; 652 industriels ou commerçants; 684 employés de commerce ou d'administration; 1,764 ouvriers exerçant exclusivement un métier spécial (sur lesquels 1,418 travaillant dans la petite industrie, et 346 occupés dans de grandes usines, dans des chantiers ou des mines); 504 travailleurs manuels de métiers indéterminés; 498 individus de professions diverses ne rentrant pas exactement dans une des catégories précédentes; 133 agriculteurs; 216 marins pêcheurs, tous de la Méditerranée. — Les proportions qui viennent d'être indiquées concordent d'une manière remarquable avec celles que présentaient les chiffres de l'année précédente, sauf en ce qui concerne la première catégorie

(rentiers) dont l'augmentation n'a été que d'un dixième environ, et les deux dernières catégories (agriculteurs et marins) qui au contraire ont triplé leur contingent.

C'est l'Italie qui donne le nombre le plus considérable : 1,309 hommes naturalisés. Viennent ensuite les Alsaciens et Lorrains avec 1,052 et les Belges avec 1,034. Les Luxembourgeois présentent le chiffre relativement élevé de 190, les Suisses celui de 185. Le nombre des Espagnols, 91, reste toujours extrêmement faible eu égard à la quantité de sujets de cette nationalité qui résident dans le midi de la France.

3,160 enfants mineurs, nés pour la plupart en pays étrangers, sont devenus français en vertu du décret conférant la naturalisation à leurs parents. Un nombre à peu près égal d'enfants mineurs appartenants aux étrangers naturalisés en 1890 sont Français soit par suite de déclarations faites en leur nom, soit de plein droit et indépendamment de toute mesure spéciale, par le seul effet des dispositions de la loi, comme nés en France d'étrangers qui eux-mêmes y sont nés.

Réintégration. — Le nombre des réintégrations dans la qualité de Française de femmes ayant épousé des étrangers doit naturellement s'augmenter quand s'augmente celui des étrangers qui se font naturaliser Français, puisque beaucoup de ceux-ci sont mariés à des Françaises, et que, dans ce cas, la femme sollicite la restitution de son ancienne nationalité. Le nombre des femmes réintégrées en 1890 a été de 3,372. Le nombre total des individus réintégrés a été de 4,174.

476 enfants mineurs sont devenus Français en vertu du décret de réintégration concernant leurs auteurs.

Déclarations pour acquérir ou répudier la nationalité française. — L'enregistrement à la chancellerie des déclarations faites devant les juges de paix pour acquérir ou répudier la nationalité française dans les cas spéciaux prévus par la loi a donné les résultats suivants pour 1890 :

3,431 individus ont acquis de cette façon la nationalité française. Les Belges (1,586) et les Italiens (633) présentent les chiffres les plus élevés.

486 individus ont répudié la nationalité française pour recouvrer celle de leurs parents, savoir : 330 Belges, 41 Suisses, 37 Espagnols, 29 Anglais, 18 Luxembourgeois, 13 Maltais, 9 Italiens, 3 Américains, 3 Hollandais, 2 Marocains, 1 Hongrois. Dans les nombres ci-dessus sont comprises les déclarations faites en Algérie, soit pour acquérir, soit pour répudier la nationalité française. Les premières s'élèvent à 31, les secondes à 33.

Il n'est pas sans intérêt, de noter par départements le nombre des étrangers qui recherchent la nationalité française. Il y a des régions entières où ce mouvement est presque nul, comme on peut le voir par la liste des départements où le nombre des individus qui ont acquis la nationalité française, par naturalisation ou déclaration, n'a pas dépassé cinq :

Hautes-Pyrénées, Landes, Gers, Ariège, Aude, Tard, Tarn-et-Garonne, Lot-et-Garonne, Lot, Aveyron, Ardèche, Lozère, Cantal, Puy-de-Dôme, Corrèze, Creuse, Haute-Vienne, Charente, Deux-Sèvres, Vendée, Cher, Loir-et-Cher, Maine-et-Loire, Mayenne, Morbihan, Manche.

Trois de ces départements, la Creuse, les Landes et la Lozère, n'ont même vu aucun changement de nationalité.

Les départements qui ont compte le plus grand nombre de naturalisations sont : la Seine, 1,937; les Bouches-du-Rhône, 533; le Nord, 337; Meurthe-et-Moselle, 323; le Var, 161; Seine-et-Oise, 140; la Marne, 110; le Rhône, 89. Ceux qui ont compte le plus grand nombre de déclarations acquiescives de la nationalité française sont : la Seine, 443; le Nord, 400; les Ardennes, 149; les Bouches-du-Rhône, 89; Meurthe-et-Moselle, 66; le Var, 32.

Algérie. — Le nombre des naturalisés, en y comprenant 29 indigènes admis aux droits de citoyen,

est de 1,267, inférieur de 279 au chiffre de 1889.

Sur les 1,238 individus naturalisés, défalcation étant faite des indigènes musulmans, il y en a 1,132 du sexe masculin et 86 seulement du sexe féminin.

340 hommes naturalisés étaient mariés; 89 avec des Françaises qui ont toutes été réintégrées, et 251 avec des étrangères (Espagnoles ou Italiennes) qui en très grande majorité ont refusé de s'associer à la demande de naturalisation de leur mari. Il y a là une anomalie qui ne peut s'expliquer par la crainte des frais ou des formalités, puisque la naturalisation est gratuite en Algérie et que les formalités à remplir pour une demande de la femme concomitante à celle du mari sont insignifiantes.

Des 1,132 hommes naturalisés, 548 appartiennent à l'armée, 604 à la population civile, se répartissant ainsi: agriculture, commerce, industrie, 274; pêche maritime, 225; emplois divers, 73; professions libérales, 17; propriétaires et rentiers, 15. On y compte 318 Italiens, 145 Espagnols, 59 Maltais.

Parmi les 1,132 hommes naturalisés, 188 étaient nés en Algérie de parents étrangers, 346 avaient moins de vingt-cinq ans; 353 de vingt-cinq à trente ans; 169 de trente à trente-cinq ans; 120 de trente-cinq à quarante ans; 164 plus de quarante ans.

443 résidaient en Algérie depuis plus de dix ans; 709 depuis moins de dix ans; parmi ces derniers presque tous les naturalisés appartiennent à l'armée.

Tunisie, Indo-Chine, Nouvelle-Calédonie. — On n'a compté en 1890 que 46 naturalisations dans ces divers pays, savoir: 27 en Tunisie; 5 en Cochinchine; 10 en Annam et au Tonkin; 4 en Nouvelle-Calédonie. Ces chiffres sont inférieurs à ceux des années précédentes.

LA JUSTICE CRIMINELLE EN 1888.

(Extrait du *Rapport* au Président de la République.)

COURS D'ASSISES. — Pendant l'année 1888, il a été déféré au jury 3,126 accusations, dont 1,453 concernaient des attentats contre les personnes et 1,673 des crimes contre les propriétés. Le nombre total des affaires jugées contradictoirement par les cours d'assises, 3,126, est le plus faible que la statistique criminelle ait relevé jusqu'ici, et le tableau A, comprenant les cinq dernières années, permet de voir sur quelle catégorie de faits a porté la diminution de la criminalité.

La diminution est, pour ainsi dire, générale et si, en certaines matières, le chiffre de 1888 est plus élevé que celui de 1887, il reste inférieur à ceux des années précédentes. On constate, il est vrai, pour les accusations d'infanticide, une augmentation ; mais elle n'est pas assez importante pour faire croire à une réelle recrudescence de cette criminalité spéciale ; il ne faut voir là que ces oscillations qui se produisent d'une année à l'autre. Par contre, on doit se féliciter de la réduction constante que l'on remarque dans le nombre des accusations de viol et d'attentat à la pudeur.

Le nombre des accusés traduits devant le jury ; en 1888, a été de 4,258, dont 1,659 avaient à répondre de crimes contre les personnes et 2,599 de crimes contre les propriétés. Le chiffre total avait été de 4,298 en 1887, de 4,497 en 1886, de 4,184 en 1885 et de 4,277 en 1884. La moyenne générale, pour toute la France, est de 11 accusés pour 100,000 habitants ; c'est la proportion uniformément relevée depuis 1883.

La criminalité d'un département n'est pas toujours en raison directe de sa population. Ainsi, parmi les départements qui présentent la proportion d'accusés la plus élevée, on en compte 5 qui n'ont pas 300,000 âmes : la Corse 24 accusés sur 100,000 habitants ; les *Alpes-Maritimes* et l'*Aube* 21 ; *Loir-et-Cher* 17 et

Vaucluse 16; quant au département de la Seine, il n'occupe que le quinzième rang avec 15 accusés sur 100,000 habitants. Au nombre des départements qui ont les chiffres proportionnels les plus faibles d'accusés, on remarque le Nord, 8 sur 100,000 habitants, Saône-et-Loire 7, le Pas-de-Calais 6, le Morbihan 6, les Côtes-du-Nord 5 et le Puy-de-Dôme 3; or dans ces départements la population dépasse 500,000 habitants.

Nature des accusations	1888
Parricides.....	14
Empoisonnements.....	6
Assassinats.....	214
Infanticides.....	183
Meurtres.....	479
Coups ayant occasionné la mort sans intention de la donner.....	416
Coups envers des ascendants.....	12
Coups et blessures graves.....	24
Violences graves envers des fonctionnaires.....	5
Viols ou attentats à la pudeur sur des adultes....	64
Viols ou attentats à la pudeur sur des enfants....	572
A vortements.....	26
Faux témoignages.....	1
Autres crimes contre l'ordre public ou les personnes	37
Total.....	4,453
Fausse monnaie (Fabrication ou émission de)....	78
Faux divers.....	258
Vols domestiques et abus de confiance.....	206
Autres vols qualifiés.....	857
Incendies volontaires.....	495
Banqueroutes frauduleuses.....	46
Autres crimes contre les propriétés.....	33
Total.....	4,673
Total général.....	3,126

Conditions individuelles en 1888.	Nombres réels.	Nomb. proportionnels.
<i>Sexe des accusés :</i>		
Hommes.....	3,595	85
Femmes.....	663	15

<i>Âge des accusés :</i>		
Moins de seize ans.....	29	} 14
Seize à vingt et un ans.....	551	
Vingt et un à vingt-cinq ans.....	661	16
Vingt-cinq à trente ans.....	806	19
Trente à quarante ans.....	1,082	25
Quarante à cinquante ans.....	617	14
Cinquante à soixante ans.....	321	8
Soixante ans et plus.....	188	4

<i>État civil des accusés :</i>		
Célibataires.....	2,490	59
Mariés ayant des enfants.....	1,154	27
— n'ayant pas d'enfants.....	345	8
Veufs ayant des enfants.....	218	5
— n'ayant pas d'enfants.....	51	1

<i>Degré d'instruction des accusés :</i>		
Complètement illettrés.....	949	22
Sachant lire et écrire.....	3,093	73
Ayant reçu une instruction supérieure	216	5

<i>Origine des accusés :</i>		
Nés dans le départ. où ils ont été jugés	2,486	58
Nés dans un autre département.....	1,399	33
Nés à l'étranger.....	373	9

<i>Profession des accusés :</i>		
Agriculture.....	1,513	36
Industrie.....	1,015	24
Transports.....	143	3
Commerce.....	675	16
Domestiques attachés à la personne	307	7
Propriétaires, rentiers et professions		
libérales.....	272	6
Gens sans aveu ou de prof. inconnue	333	8

<i>Domicile des accusés :</i>		
Rural.....	1,729	40
Urbain.....	1,942	46
Inconnu ou sans domicile.....	587	14

Totaux.....	4,258	100
-------------	-------	-----

Il n'est pas sans intérêt de faire remarquer qu'avec le développement de l'instruction le chiffre proportionnel des accusés illettrés est successivement descendu de 36 p. 100 en 1871-1875, à 30 p. 100 en

1876-1880, à 25 p. 100 en 1881-1885, et à 22 p. 100 en 1888.

L'émigration des campagnes vers les villes se manifeste dans les chiffres de la statistique par une réduction du nombre des accusés jugés dans leur département d'origine: 62 p. 100 en 1871-1875, 60 p. 100 en 1876-1880, 59 p. 100 en 1881-1885 et 58 p. 100 en 1888, et surtout par un accroissement du nombre des accusés domiciliés dans des communes dites urbaines, c'est-à-dire ayant plus de 2,000 habitants de population agglomérée; si l'on fait abstraction des individus sans domicile fixe ou connu, on relève pour ceux qui demeureraient dans des villes les proportions suivantes: 48 p. 100 en 1871-1875, 49 p. 100 en 1876-1880, 51 p. 100 en 1881-1885 et 53 p. 100 en 1888.

Les individus de nationalité étrangère, nés à l'étranger, ne forment que 9 p. 100 du total des accusés; il en est de même si l'on réunit à ces accusés les prévenus de même origine qui ont été condamnés pour des délits communs. Il résulte en effet des indications fournies par les casiers judiciaires, qu'en 1888 il a été rédigé par les greffiers des cours et tribunaux de France 194,276 bulletins n° 1 constatant un même nombre de condamnations prononcées: 177,240 contre des accusés ou prévenus nés en France et 17,036 contre des individus d'origine étrangère. Ces chiffres, rapprochés de ceux du dernier dénombrement de la population, donnent 4 condamnations pour 1,000 des premiers et 18 pour 1,000 des derniers.

D'un département à l'autre, la proportion des individus nés à l'étranger, sur 100 accusés ou prévenus condamnés, varie notablement; elle est indiquée ci-après pour les 16 départements où il a été recensé plus de 10,000 habitants nés hors de la France continentale.

Belfort (territoire de).....	46 p. 100
Alpes-Maritimes.....	37 —
Meurthe-et-Moselle.....	32 —

Var.....	28	p. 100.
Bouches-du-Rhône.....	27	—
Nord.....	21	—
Aude.....	15	—
Vosges.....	14	—
Ardennes.....	14	—
Marne.....	12	—
Seine.....	12	—
Basses-Pyrénées.....	12	—
Seine-et-Marne.....	11	—
Seine-et-Oise.....	11	—
Rhône.....	8	—
Pas-de-Calais.....	2	—

En résumé les individus d'origine étrangère entrent pour moins d'un dixième dans le chiffre total des accusés et prévenus condamnés ; mais leur criminalité, par rapport à leur nombre, est près de cinq fois plus forte que celle des individus nés en France.

Résultats des accusations. — Des 3,126 accusations déférées au jury, 1,850, près de six-dixièmes, 59 p. 100, ont été complètement admises ; 482, ou 16 p. 100, ne l'ont été qu'avec des modifications conservant aux faits, dans 270, le caractère de crime et leur donnant, dans 212, celui de délit ; enfin les 794 autres, 25 p. 100, ont été entièrement rejetées.

La proportion des rejets est la même en 1888 qu'en 1887 pour les accusations de crimes contre les propriétés, 19 p. 100 ; mais elle s'est élevée de 28 à 33 p. 100 pour celles de crimes contre les personnes. Ces derniers méfaits ont donc rencontré devant le jury une plus grande indulgence que par le passé. Comme, d'autre part, le chiffre des admissions de circonstances atténuantes, dans les accusations de cette nature, est monté de 71 à 79 p. 100 et celui des cas où la peine a été abaissée de deux degrés, de 36 à 42 p. 100, on doit en conclure que la magistrature s'est associée au jury dans l'adoucissement de la répression de certains crimes.

On verra, par le tableau ci-après, en quelle ma-

tière spéciale le jury est particulièrement porté à l'indulgence.

Nature des crimes	Nombres proportionnels sur 100				
	Accusations accueillies			Accusés déclar. coupab.	
	avec des entiè- re- ment.	modifi- ca- tions.	rejetées com- piè- tement.	sans circons- attén.	avec circons- tances attén.
Incendie d'édifice hab...	33	22	45	3	97
Abus de confiance.....	48	10	42	5	95
Coups et blessures non qualifiés meurtre.....	32	17	51	7	93
Fabrication ou émiss. de fausse monnaie.....	78	5	17	9	91
Crimes contre la vie....	43	29	28	13	87
Faux et banqueroutes frauduleuses.....	60	11	29	13	87
Incendie d'édifice non hab. de bois, etc.....	70	3	27	16	84
Crimes contre les mœurs	60	40	30	26	74
Vol qualifiés.....	77	15	8	37	63
En toute matière....	59	16	25	26	74

D'une manière générale, la proportion des déclarations de circonstances atténuantes est en raison directe de la gravité de la peine écrite dans la loi : 89 p. 100 pour les crimes capitaux, 84 p. 100 pour les crimes passibles des travaux forcés à perpétuité et 66 p. 100 pour ceux qui n'entraînent que les travaux forcés à temps. Par exception à cette règle à peu près générale, certains crimes d'attentats aux mœurs bénéficient trop souvent de l'indulgence du jury : il est, en effet, regrettable que sur 100 accusés convaincus d'attentats à la pudeur sans violences sur des enfants, 78 bénéficient des circonstances atténuantes.

Il est à noter que certaines conditions individuelles des accusés influent d'une façon uniforme sur les verdicts du jury. Les proportions que présentent le tableau ci-après peuvent différer, d'une année à l'autre, d'un ou de deux centièmes, mais leur ordre reste exactement le même.

Désignations	Nombres proportion. sur 100 accusés.		
	Condamnés à des peines		
	afflictives et acquittés.	infamantes.	correc- tionnelles.
Hommes.....	26	37	37
Femmes.....	45	25	30
Accusés âgés de :			
Moins de vingt et un ans....	27	28	45
Vingt et un à quarante ans..	27	39	34
Quarante à soixante ans....	32	34	34
Soixante ans et plus.....	36	21	43
Accusés :			
Complètement illettrés.....	24	39	37
Sachant lire et écrire.....	30	35	35
Ayant reçu une instruction supérieure.....	34	24	42

Par suite des réponses du jury, 1,224 accusés, 29 p. 100, ont fait l'objet d'ordonnances d'acquittement pur et simple; 15 mineurs de 16 ans, acquittés comme ayant agi sans discernement, ont été envoyés dans une maison de correction pour y être élevés et détenus : 3 jusqu'à leur dix-huitième année, 1 jusqu'à sa dix-neuvième et 11 jusqu'à leur vingtième; enfin, 3,019 ont été condamnés, savoir :

- 28 à la peine de mort;
- 104 aux travaux forcés à perpétuité;
- 75 aux travaux forcés pour vingt ans;
- 339 aux travaux forcés pour huit ans et plus, mais moins de vingt;
- 374 aux travaux forcés pour cinq à sept ans;
- 5 à la réclusion perpétuelle (sexagénaires);
- 2 à la réclusion pour vingt ans (sexagénaires);
- 588 à la réclusion pour cinq à dix ans;
- 1,190 à l'emprisonnement pour plus d'un an;
- 342 à l'emprisonnement pour un an ou moins;
- 2 à l'amende seulement.

On a considéré comme ayant été acquittés et classés comme tels 5 accusés jugés pour fabrication ou émission de fausse monnaie et exempts de peine pour avoir procuré, soit avant, soit après les poursuites,

l'arrestation de leurs complices (art. 138 du code pénal, modifié par la loi du 13 mai 1853). Quatre d'entre eux ont été frappés de la peine de l'interdiction de séjour : 1 pour vingt ans, 2 pour dix ans et 1 pour cinq ans.

Interdiction de séjour. — Comme on vient de le voir, le nombre des accusés condamnés à des peines afflictives et infamantes temporaires a été de 1,378. A leur égard, les cours d'assises avaient à délibérer sur l'application de l'interdiction de séjour substituée par la loi du 27 mai 1885 à la surveillance de la haute police. Elles ont maintenu cette peine accessoire dans toute son étendue (20 ans) pour 93 condamnés (7 p. 100); elles l'ont réduite en une durée de dix à vingt ans pour 282 (21 p. 100) et à moins de dix ans pour 75 (5 p. 100); quant aux 928 autres condamnés (67 p. 100), ils n'y ont pas été soumis : 670 en vertu d'une disposition spéciale de l'arrêt et 258 parce qu'ils étaient frappés de la peine perpétuelle de la relégation.

La remise de l'interdiction de séjour a été accordée à plus des trois quarts (77 p. 100) des accusés condamnés pour des crimes contre les personnes, tandis qu'elle ne l'a été qu'à 63 p. 100. moins des deux tiers, des accusés convaincus de crimes contre les propriétés. Cette différence s'explique par ce fait que c'est dans cette dernière catégorie de malfaiteurs que l'on compte le plus de récidivistes (65 p. 100, au lieu de 42 p. 100).

Cette même peine de l'interdiction de séjour a été ajoutée par les cours d'assises à celle de l'emprisonnement prononcée contre 87 accusés, à la suite, soit de réponses négatives du jury sur les circonstances aggravantes, soit de déclarations de circonstances atténuantes.

Condamnations à mort. — En 1888, la peine capitale a été prononcée contre 28 accusés, déclarés coupables, sans circonstances atténuantes : 26 d'assassinat, 1 de meurtre d'un fonctionnaire et 1 d'incendie d'une maison habitée. Les 28 condamnés étaient âgés : 6 de

seize à vingt et un an; 10 de vingt et un à trente ans; 9 de trente à quarante ans; 2 de quarante à cinquante ans et 1 de cinquante à soixante ans. Ils appartenaient: 12 à l'agriculture, 7 à l'industrie, 3 au commerce, 1 à la domesticité, 3 aux professions libérales et 2 à la classe des gens sans aveu. On comptait parmi eux 22 repris de justice. Les arrêts ont reçu leur exécution à l'égard de 9 et la peine de mort a été commuée, pour les 19 autres, en celle des travaux forcés à perpétuité.

Contumax jugés. — Les accusations jugées par contumace sont d'année en année, moins nombreuses; leur nombre est descendu de 310 en 1883 à 236 en 1884, à 237 en 1885, à 229 en 1886, à 227 en 1887 et à 197 en 1888. Ces dernières reprochaient aux accusés 63 vols ou abus de confiance qualifiés, 62 faux, 20 banqueroutes frauduleuses, 20 viols ou attentats à la pudeur, 13 meurtres, 4 assassinats et 13 autres crimes. Les 213 accusés qu'elles comprenaient ont été: 2 acquittés et 211 condamnés, savoir: 11 à la peine de mort, 29 aux travaux forcés à perpétuité, 124 aux travaux forcés à temps, 46 à la réclusion et 1 à l'emprisonnement.

Contumax repris. — Parmi les 4,253 accusés jugés contradictoirement, 67 avaient été précédemment condamnés par contumace: 26 pour vol ou abus de confiance, 25 pour faux, 7 pour viol ou attentat à la pudeur, 5 pour banqueroute frauduleuse, 1 pour assassinat et 3 pour tout autre crime. Les cours d'assises en ont acquitté 28 et condamné 39, dont 13 à des peines afflictives et infamantes et 26 à des peines correctionnelles. Il s'était écoulé, entre les deux arrêts, moins d'un an pour 19, d'un an à cinq ans pour 25, de cinq à dix ans pour 9 et plus de dix ans pour 14.

Délits politiques et de presse. — Le jury a été saisi, en 1888, de 26 délits politiques et de presse, renvoyés devant lui par application de la loi du 29 juillet 1881 et qui consistaient en 14 délits de la parole, 10 infractions relatives à la presse périodique

et 2 à la presse non périodique. Ils étaient imputés à 35 prévenus, parmi lesquels 15 ont été acquittés; les 21 prévenus condamnés l'ont été : 9 à l'amende, 11 à un an ou moins d'emprisonnement et 1 à plus d'un an de la même peine.

II. — TRIBUNAUX CORRECTIONNELS. — Les tribunaux correctionnels, qui avaient eu à connaître, en 1887, de 191,108 affaires, n'en ont jugé, en 1888, que 190,139. Cette diminution est peu importante, il est vrai, mais elle n'en marque pas moins un temps d'arrêt dans l'augmentation qui s'est manifestée à la suite de la crise commerciale, agricole et industrielle. L'indication précise, dans le tableau suivant, de la nature de 179,825 des infractions de 1888 permet de voir quel a été le mouvement des délits les plus graves ou les plus fréquents pendant les années 1884 à 1888.

Nature des infractions.	Affaires correctionnelles jugées en 1888.
Infraction au ban de surveil. ou à l'interdiction de séjour.....	994
Vagabondage.....	17,787
Mendicité.....	12,675
Rébellion.....	3,439
Outrages envers des fonctionnaires ou des agents de la force publique.....	12,407
Coups et blessures volontaires.....	21,842
Délits contre les mœurs (1).....	3,602
Suppression et exposition d'enfants.....	176
Diffamation, injures publ. et dénonc. calomnieuses.....	2,370
Vols simples.....	37,505
Fraude au préjudice des restaurateurs...	2,866
Banqueroute simple.....	921
Escroqueries.....	3,718
Abus de confiance.....	4,040
Fraudes commerciales.....	2,775
Destruction d'arbres, de récoltes, etc....	3,621

(1) Outrage public à la pudeur; — adultère; — attentat aux mœurs en favorisant la débauche de mineurs de vingt et un ans; — outrages aux bonnes mœurs; — attentat à la pudeur par mineur de seize ans (art. 68 du code pénal).

Délits électoraux.....	283
Armes prohibées (port ou détention).....	710
Chasse (Délits de).....	20,243
Chemins de fer (Infractions).....	2,191
Cafés, cabarets. (Loi du 17 juillet 1880).	582
Ivresse (2 ^e récidive).....	2,826
Conscript. des chev. (Infraction à la loi).	279
Douanes, contrib. indirectes, octrois....	9,855
Pêche (Délits de).....	5,784
Forêts (Contrav. aux lois sur les) (1)....	6,634
Autres.....	10,314
	<hr/>
Total des affaires.....	190,139
Total des prévenus.....	228,211

Les 190,139 affaires jugées en 1888 avaient été portées devant les tribunaux correctionnels : 4,880 par la partie civile ; 14,152 par des administrations publiques et 171,107, les neuf dixièmes, par le ministère public. Ces dernières se divisent ainsi, au point de vue de la procédure suivie : conduite immédiate à la barre, 7,279 (4 p. 100) ; citation d'urgence après mandat, 51,444 (30 p. 100) ; citation directe ordinaire, 86,259 (51 p. 100) ; et instruction préalable, 26,425 (15 p. 100). Ainsi les magistrats du parquet ont eu recours, dans plus du tiers des affaires, à la loi du 20 mai 1863 sur les flagrants délits, et ils n'ont communiqué à l'instruction que 15 affaires sur 100. Cette proportion avait été, en 1887, de 17 p. 100 avec 28,055 affaires et en 1885 de 18 p. 100 avec 30,609. On doit en conclure que les procureurs de la République s'attachent de plus en plus à ne requérir information que dans les cas d'absolue nécessité.

Prévenus. — Les prévenus impliqués dans les affaires correctionnelles jugées en 1888 étaient au nombre de 228,211, poursuivis : 6,983 par la partie civile, 15,963 par les administrations publiques et 205,265 par le ministère public. Si l'on rapproche ce dernier

(1) Transactions consenties avant jugement : 49,140 en 1884 ; — 18,531 en 1885 ; — 18,730 en 1886 ; — 18,492 en 1887 et 18,910 en 1888.

chiffre du total de la population, on obtient 34 prévenus par 10,000 habitants. Cette proportion n'est pas atteinte dans soixante-deux départements, mais elle est dépassée dans les vingt-quatre suivants :

Eure-et-Loir	57	Var.....	78
Meurthe-et-Moselle.	38	Corse.....	81
Aube.....	58	Calvados..	82
Vosges.....	59	Oise.....	83
Somme.....	62	Marne.....	84
Pyrénées-Orientales.	62	Seine-et-Oise.....	86
Gironde.....	64	Eure.....	88
Rhône.....	64	Alpes-Maritimes.....	89
Nord.....	67	Seine.....	90
Seine-et-Marne....	69	Bouches-du-Rhône..	96
Aisne.....	70	Hérault.....	96
Pas-de-Calais.....	71	Seine-Inférieure.....	98

Sexe et âge des prévenus de délits communs. — Ces prévenus, au nombre de 200,596, se divisaient en 173,233 hommes (86 p. 100) et 27,363 femmes (14 p. 100) et se distribuait ainsi au point de vue de l'âge :

Ages	Hommes	Femmes
De moins de seize ans....	6,342 (4 0/0)	4,009 (4 0/0)
De seize à vingt et un ans	23,974 (14 0/0)	2,790 (10 0/0)
De plus de vingt et un ans	142,917 (82 0/0)	23,564 (86 0/0)

Parmi les 7,351 mineurs de 16 ans, 168 étaient poursuivis pour crime et ont été traduits devant les tribunaux correctionnels parce qu'ils n'avaient pas de complices majeurs et que le fait qui leur était imputé n'entraînait ni la peine capitale, ni une peine perpétuelle, ni celle de la détention (art. 68 du code pénal). Les crimes reprochés à ces individus consistaient en attentats à la pudeur (64); vols (54); incendies de récoltes en tas (30); coups et blessures (8); obstacles à la circulation sur les chemins de fer (8) et autres (4).

Résultats des préventions. — Pour apprécier les résultats des préventions, il importe de tenir compte de la partie qui a pris l'initiative de la poursuite.

Ainsi, tandis que les administrations publiques n'échouent complètement que 20 fois sur 1,000, les parties civiles sont déboutées de leur action 306 fois sur 1,000. Quant au ministère public, il ne voit acquitter le seul prévenu ou tous les prévenus que dans 33 affaires sur 1,000 qu'il introduit; il est difficile d'exercer l'action publique avec plus de prudence et de discernement.

Les tribunaux correctionnels ont rendu les décisions suivantes à l'égard des 228,211 prévenus qui ont comparu devant eux.

Acquittement pur et simple.....	12,218	5 p.	100
Acquittement pour absence de discernement (mineurs de seize ans) :			
Remise à leurs parents.....	2,995	}	2 p. 100
Interdict. de séjour (jeunes vagabonds)	5		
Envoi en correction { pour 1 an et moins	934		
{ pour plus d'un an	1,389		
Condamnations à l'amende seulement..	81,004	36 p.	100
Condamnations à { pour un an et moins	125,725	55 p.	100
l'emprisonnement { pour plus d'un an.	3,941	2 p.	100

Au commencement de la dernière période quinquennale, en 1884, sur 126,447 prévenus condamnés à l'emprisonnement, 5,734 l'avaient été pour plus d'un an; à la fin, en 1888, les chiffres correspondants sont de 129,666 et de 3,941; on est forcé de reconnaître que si les délits sont devenus plus nombreux, ils ont diminué de gravité.

L'interdiction de séjour a été prononcée contre 881 prévenus, dont 357 condamnés pour vol et 331 pour vagabondage et mendicité; l'interdiction des droits mentionnés à l'article 42 du code pénal a été ajoutée à l'emprisonnement pour 688 prévenus, parmi lesquels 565 avaient à répondre d'infractions aux articles 2, 5 et 7 de la loi du 23 janvier 1873 sur l'ivresse publique.

Circonstances atténuantes. — Quand il s'agit de crimes, on peut exactement se rendre compte du degré d'indulgence ou de sévérité du jury par le nombre

des déclarations de circonstances atténuantes; il n'en est pas de même en ce qui concerne les délits, parce qu'il y en a auxquels l'article 463 du code pénal n'est pas applicable et d'autres qui, étant réprimés par les peines de l'emprisonnement et de l'amende ou par l'une de ces deux peines seulement, n'exigent l'application de cet article que si l'on veut abaisser l'une ou l'autre de ces peines au-dessous du niveau correctionnel. « Toutefois si l'on fait abstraction des prévenus condamnés par des délits prévus par des lois spéciales qui n'autorisent pas l'admission des circonstances atténuantes, on constate que l'article 463 du code pénal a été visé dans les deux tiers des autres cas par les tribunaux correctionnels (65 p. 100). Or, la proportion correspondante ayant été de 65 p. 100 en 1887, de 64 p. 100 en 1886, de 62 p. 100 en moyenne annuelle de 1881 à 1885 et de 59 p. 100 de 1876 à 1880, il faut bien en conclure que la répression devant la juridiction correctionnelle subit un affaiblissement progressif. Les voleurs bénéficient 88 fois sur 100 des dispositions de l'article 463 du code pénal; les mendiants 93 fois et les vagabonds 97 fois. En ce qui touche les condamnés des deux dernières catégories, l'élévation du chiffre proportionnel peut s'expliquer par la nécessité où se trouvent les tribunaux d'appliquer l'article 463 pour affranchir les condamnés de l'interdiction de séjour, et l'on a vu plus haut qu'ils ont une tendance à prononcer de moins en moins cette peine accessoire; mais en matière de vol il est permis de regretter que les circonstances atténuantes soient admises dans une aussi large mesure en faveur de condamnés, dont plus de la moitié, 51 p. 100, sont des repris de justice. »

Jugements par défaut. — Les 190,139 jugements rendus en 1888, par les tribunaux correctionnels l'ont été : 167,894 contradictoirement, et 22,245 par défaut; 15,533 de ces dernières décisions concernaient des délits communs et 6,712 des contraventions fiscales et forestières : c'est, eu égard au total des juge-

ments prononcés en chaque matière, 9 sur 100 pour les premières et 29 sur 100 pour les secondes.

Des 22,243 jugements par défaut, 4,173 ont été suivis d'acquiescement avant signification et sur les 18,070 qui ont été signifiés, 3,234 seulement, frappés d'opposition, ont été soit maintenus (1,514), soit rapportés ou modifiés (1,720). Parmi les 14,836 jugements signifiés et non frappés d'opposition, 9,068 ont été exécutés; c'est donc 5,768 décisions de la juridiction correctionnelle qui sont demeurées sans résultat.

Appels de police correctionnelle. — Pendant l'année 1888, il a été porté, sur appel, devant les cours, 11,032 affaires correctionnelles intéressant 12,938 prévenus qui étaient : 11,298 appelants, 1,051 intimés et 589 l'un et l'autre à la fois. La proportion des appels, dans leur rapport avec les décisions des premiers jugés, est, chaque année, de 55 à 60 sur 1,000.

Près des trois quarts des jugements attaqués, 8,144 (74 p. 100), ont été confirmés, et 2,888 (26 p. 100) infirmés.

C'est surtout en matière de contraventions fiscales et forestières que les cours d'appel modifient les jugements de première instance : 34 fois sur 100, au lieu de 25 sur 100 en matière de délits communs.

On compte plus de 40 infirmités sur 100 arrêts dans les ressorts d'Agen, de Nîmes, d'Angers et de Pau.

Les arrêts infirmatifs s'appliquaient à 3,396 prévenus; la situation de 2,376 de ceux-ci a été améliorée en appel et celle de 934 a été aggravée; pour les 85 autres, il ne s'agissait que de questions de compétence.

III. — DES RÉCIDIVES. — La progression de la récidive ne cesse de s'accroître (1). Il n'avait été rendu, en 1884, par les cours d'assises et les tribunaux correctionnel que 89,169 arrêts ou jugements de condamna-

(1) C'est au casier judiciaire qu'il faut en faire remonter la cause.

tion contre des accusés ou prévenus ayant déjà été frappés par la justice répressive. Ce chiffre s'est successivement élevé à 91,332 en 1885; à 92,825 en 1886; à 93,887 en 1887 et à 95,871 en 1888; c'est donc pour cette période un accroissement de 7.5 p. 100. Si l'on compare le nombre des condamnations encourues par des accusés ou des prévenus repris de justice à celui des condamnations prononcées par les juridictions criminelle et correctionnelle, l'augmentation proportionnelle monte, pour les premiers, de 52 p. 100 en 1884 à 57 p. 100 en 1888 et, pour les seconds, de 45 à 47. 100.

Années	Total des accusés con-		Total des prévenus con-	
	damnés.	dontré-cidivistes (1).	damnés (1).	dontré-cidivistes.
1884.....	3,083	1,608	193,459	87,561
1885.....	3,015	1,698	198,947	89,634
1886.....	3,114	1,770	197,052	91,055
1887.....	3,085	1,683	198,835	92,304
1888.....	3,019	1,734	199,469	94,137
Totaux.....	45,316	8,493	987,762	454,591
Moyenne annuelle..	3,063	1,699	197,552	90,918

Accusés récidivistes. — Les 1,734 accusés récidivistes condamnés en 1888 se divisaient en 1,648 hommes et 86 femmes; c'est, par rapport aux accusés de même sexe condamnés, une proportion de 62 hommes sur 100 et de 23 femmes. Ils avaient précédemment encouru : 96 (6 p. 100) une peine afflictive et infamante (13 les travaux forcés et 83 la réclusion); 539 (32 p. 100) un emprisonnement de plus d'un an; 936 (53 p. 100) un emprisonnement d'un an ou moins et 123 (7 p. 100) une peine pécuniaire.

Des crimes contre les personnes étaient imputés à 461 d'entre (27 p. 100) et des crimes contre les pro-

(1) Non compris les individus condamnés à l'amende sur les poursuites des administrations publiques, pour lesquels il n'est pas classé de bulletin n° 1 dans les casiers judiciaires et qui, par conséquent, ne figurent pas dans les états de récidives.

priété à 1,273 (73 p. 100). Mais, comme il a été dit plus haut, à l'occasion de l'interdiction de séjour, les récidivistes ne figurent parmi les accusés de crimes contre les personnes que dans la proportion de 42 p. 100, tandis qu'ils entrent pour les deux tiers (65 p. 100) dans le total des accusés de crimes contre les propriétés.

Plus des trois quarts, 77 p. 100, des accusés condamnés pour vol qualifié, étaient des repris de justice. La proportion est de :

60 p. 100 en matière de coups envers des ascendants.

59 p. 100 en matière de fabrication de fausse monnaie.

33 p. 100 en matière d'assassinat.

30 p. 100 en matière d'incendie volontaire.

49 p. 100 en matière de viol ou d'attentat à la pudeur.

45 p. 100 en matière de meurtre.

42 p. 100 en matière de vol domestique.

41 p. 100 en matière de faux.

Elle ne dépasse pas le tiers dans les autres espèces d'accusations.

Les cours d'assises ont condamnés ces 1,734 accusés récidivistes : 22 (1 p. 100) à la peine de mort ; 61 (4 p. 100) aux travaux forcés à perpétuité ; 564 (62 p. 100) aux travaux forcés à temps ; 377 (22 p. 100) à la réclusion et 710 (41 p. 100) à l'emprisonnement qui a été de plus d'un an pour 623 et d'un an ou moins pour 87. Le chiffre proportionnel des accusés récidivistes condamnés à des peines correctionnelles est rarement au-dessous des deux cinquièmes.

Prévenus récidivistes. — Sous le rapport du sexe, les 94,137 prévenus récidivistes, frappés de nouvelles peines en 1888, se divisaient en 85,424 hommes et 8,713 femmes, soit 53 des premiers et 35 des secondes sur 100 prévenus de même sexe condamnés pour des délits communs.

Au point de vue de leurs antécédents, ils se dé-

composaient ainsi : libérés des travaux forcés, 203 (0.2 p. 100); de la réclusion, 1,032 (1.1 p. 100); de l'emprisonnement de plus d'un an, 14,073 (15 p. 100); de l'emprisonnement d'un an et moins, 66,393 (70 p. 100), et n'ayant précédemment encouru que des amendes, 12,229 (13 p. 100).

C'est la classe des libérés de courtes peines d'emprisonnement qui contribue exclusivement à l'accroissement de la récidive; ainsi, comme on l'a vu plus haut, l'augmentation du nombre des prévenus repris de justice, de 1884 à 1888, est de 6,376; celle qui est relative aux libérés de peines d'emprisonnement d'une durée maxima d'un an est de 6,822. Le nombre des individus en état de récidive légale subit, au contraire une diminution régulière et constante; il avait été, en 1884, de 17,326; il n'est plus, en 1888, que de 15,313, sous l'influence, sans doute, de la loi du 27 mai 1885 sur la relégation.

En dehors des prévenus condamnés pour infraction à un arrêté d'interdiction de séjour, qui sont généralement en récidive, ceux qui fournissent le plus fort contingent de repris de justice avaient été poursuivis en 1888 : pour ivresse publique, 83 p. 100; vagabondage, 77 p. 100; mendicité, 76 p. 100; et vol, 53 p. 100. Viennent ensuite les récidivistes condamnés pour rébellion et outrages à des agents, 49 p. 100; abus de confiance, 41 p. 100; pêche, 40 p. 100; coups volontaires, 35 p. 100; délits de chasse, 31 p. 100; et délits contre les mœurs, 30 p. 100.

1° Récidivistes qui n'avaient été précédemment condamnés qu'à des peines pécuniaires. — Les 12,229 récidivistes de cette catégorie ont été principalement condamnés, en 1888 : pour des délits de chasse, 3,188; de coups volontaires, 2,083; de vol, 1,518; de pêche, 1,342, et de rébellion ou outrages à des agents, 1,097. La réunion de ces cinq chiffres représente les trois quarts du total. De nouvelles amendes ont été prononcées contre 7,917 d'entre eux; les autres ont été condamnés à l'emprisonnement :

4,236 pour un an ou moins et 76 pour plus d'un an.

2^e *Récidivistes libérés de l'emprisonnement d'un an ou moins.* — Les infractions reprochées aux 66,595 récidivistes de cette classe sont de nature plus diverse; les plus fréquentes sont le vol, 16,681; le vagabondage, 10,733; la mendicité, 8,614; les coups et blessures, 6,585; la rébellion et les outrages à des agents, 6,117; les délits de chasse, 3,192; la fraude envers les restaurateurs, 1,852; les délits de pêche, 1,420; l'escroquerie, 1,277, et l'abus de confiance, 1,097. Les tribunaux ont prononcé contre 6,869 de ces récidivistes une amende; contre 58,402 un emprisonnement d'un an ou moins et contre 1,324 un emprisonnement de plus d'un an.

Près du sixième des récidivistes libérés d'un an ou moins d'emprisonnement, 10,567 ou 16 p. 100, ont été condamnés, en 1858, par le tribunal de la Seine. Mais cette proportion est plus forte lorsqu'il s'agit d'outrage public à la pudeur, 20 p. 100; de fraude envers les restaurateurs, 22 p. 100; d'escroquerie, 25 p. 100 d'abus de confiance, 29 p. 100; d'infraction aux lois sur les chemins de fer, 32 p. 100; d'outrages à des agents, 37 p. 100, et de tromperie sur la nature ou la quantité de la marchandise vendue, 45 p. 100.

3^e *Prévenus en état de récidive légale.* — Parmi les 15,313 repris de justice en état de récidive légale, 9,045 (59 p. 100) ont été reconnus coupables de vol (4,568), de vagabondage (2,628) ou de mendicité (1,849). Pour ces deux derniers délits, les articles 270 et 282 du code pénal ne permettaient que rarement aux tribunaux de prononcer de longues peines; mais en ce qui concerne le vol qui, en cas de récidive légale, peut être puni de cinq à dix ans d'emprisonnement, il n'a été réprimé par une peine de cette durée qu'à l'égard de 62 des 4,568 récidivistes condamnés pour ce fait. Voici du reste, les peines prononcées contre les 15,313 prévenus en récidive légale convaincus de nouveaux délits: amende, 823; *emprisonnement d'un an ou moins*, 13,217; d'un an

et un jour à cinq ans, 1,183; de cinq ans, 79, et de cinq à dix ans, 11. Il est à désirer que les magistrats se montrent à l'avenir, plus sévères pour les individus qu'un premier et sérieux avertissement de la justice n'a pas corrigés.

Relégation. — Les cours d'assises ont prononcé la relégation contre 292 accusés, condamnés en même temps : 165 aux travaux forcés à temps, 93 à la réclusion et 34 à l'emprisonnement. Ces 292 accusés avaient été déclarés coupables : 236 (les quatre cinquièmes) de vol qualifié; 19 de viol ou attentat à la pudeur; 11 de fabrication de fausse monnaie; 9 d'incendie; 9 de faux; 4 d'assassinat; 2 de meurtre, 1 de séquestration et 1 de violences jusqu'à effusion de sang envers un fonctionnaire public.

En matière criminelle, la proportion dans laquelle la relégation a été appliquée s'élève à 16.8 p. 100 (292 sur 1,734 condamnations prononcées contre des accusés récidivistes); mais, en matière correctionnelle, elle n'est que de 1.7 p. 100; sur 66,525 prévenus récidivistes reconnus coupables de l'un des délits prévus aux paragraphes 3 et 4 de l'article 4 de la loi du 27 mai 1885, on n'en compte que 1,142 pour lesquels la relégation ait accompagné l'emprisonnement. Le tableau suivant indique les faits qui ont entraîné l'application de cette peine accessoire :

Nature des délits	Prévenus ayant été précédemment condamnés à l'emprisonnement.			
	de plus d'un an		d'un an ou moins	
	Hommes.	Femmes.	Hommes.	Femmes.
Vol.....	561	60	125	22
Escroquerie.....	98	3	14	1
Abus de confiance.....	38	3	5	»
Outrage pub. à la pudeur	8	»	3	1
Excitat. hab. de mineurs à la débauche.....	1	»	»	»
Vagabond. et mendicité (art. 377 et 379 du C. p.)	15	»	5	1
Vagabondage simple...	100	6	18	»

Infraction à un arrêté d'inter. de séjour. . .	41	3	9	4
Totaux.....	862	75	179	26

En présence de l'accroissement constant de la récidive on est obligé de reconnaître que la loi du 27 mai 1885 sur la relégation n'a pas encore produit les résultats qu'on pouvait en attendre; peut-être ses effets seront-ils plus sensibles après quelques années d'application; quoi qu'il en soit, il semble qu'on peut dès à présent affirmer que les lois répressives sont, à elles seules, impuissantes à combattre efficacement la récidive et que, pour être complète, l'œuvre de moralisation sociale que poursuit le législateur doit comprendre, indépendamment des dispositions qui punissent la récidive, des mesures propres à la prévenir (1).

(1) Les rapports annuels prescrits par les lois du 27 mai et du 14 août 1885 viennent d'être publiés pour 1889; il a paru intéressant d'en donner ici quelques extraits :

1^o *Relégation*. — 6,532 récidivistes ont été condamnés à la relégation depuis le début de l'application de la loi jusqu'au 1^{er} janvier 1890. Sur ce nombre, 3,020 ont été expédiés en relégation; 640 sont en expectative de départ; 678 condamnés à la relégation à la suite d'une peine de travaux forcés ont été transférés sur les lieux de transportation. Sur les 2,194 restants, 1,500 environ sont en cours de peine en France, une centaine sont maintenus en état de dispense provisoire ou définitive et près de 250 ont été l'objet de mesures de grâce ou de libération conditionnelle. Le surplus, 350 environ, représente les récidivistes décédés et ceux qui ont été l'objet de plusieurs condamnations à la relégation.

2^o *Libération conditionnelle*. — Cette faveur a été accordée, du 23 février 1888 au 1^{er} janvier 1890, à 2,836 détenus (2,206 hommes et 630 femmes) qui avaient été condamnés : 195 aux travaux forcés à temps, 456 à la réclusion, 3 à la détention; 1,088 à plus d'un an d'emprisonnement et 1,094 à un an, ou moins de cette peine. — 2,247 d'entre eux n'avaient pas d'antécédents judiciaires et 649 (22 p. 400) étaient repris de justice.

IV. — TRIBUNAUX DE SIMPLE POLICE. — Les contraventions de simple police n'offrent pas, au double point de vue moral et social, le même intérêt que les délits et les crimes, puisqu'elles ne consistent, le plus souvent, que dans des actes matériels, isolés de toute intention coupable; mais leur nombre est si considérable que la statistique judiciaire ne doit pas les passer sous silence.

Il en a été jugé 403,598 en 1884; — 384,350 en 1885; — 387,917 en 1886; — 383,362 en 1887 et 372,180 en 1888; c'est donc en cinq années une réduction de 7.8 p. 100.

*Crimes ou délits qui avaient motivé la condamnation
faisant l'objet de la libération conditionnelle.*

Vol, escroquerie ou abus de confiance.....	1.495
Banqueroute frauduleuse.....	44
Faux, banqueroute simple, flouterie d'aliments.....	164
Fausse monnaie (fabrication ou émission de).....	31
Incendie volontaire.....	62
Viols, attentats aux mœurs, outrage public à la pudeur	389
Coups et blessures, homicide, assassinat.....	361
Bigamie.....	5
Infanticide, suppression d'enfant, avortement.....	266
Rébellion, vagabondage, etc.....	49
Total.....	2.836

*Durée de la peine qui restait à subir jusqu'à la
libération définitive.*

Un mois et au-dessous.....	238
D'un an à trois mois.....	698
De trois à six mois.....	690
De six mois à un an.....	533
D'un an à deux ans.....	437
De deux à trois ans.....	179
De trois à quatre ans.....	33
De quatre à cinq ans.....	13
De cinq à sept ans.....	6
De sept à dix ans.....	6
Plus de dix ans.....	3
Total.....	2.836

On peut diviser les 372,180 contraventions de 1888 en quatre grands groupes : 1° contraventions aux lois et règlements sur la sûreté et la tranquillité publiques, 168,269 (45 p. 100); 2° contraventions aux lois et règlements sur la propreté et la salubrité publiques, 55,644 (15 p. 100); 3° contraventions rurales, 41,164 (11 p. 100), et 4° autres contraventions diverses, 107,103 (29 p. 100).

Parmi les contraventions de simple police, il en est qui, par leur gravité relative ou leur fréquence, méritent une mention spéciale. Leur nature est indiquée dans le tableau qui suit :

Nature des contraventions.	Nombre des contraventions jugées en 1888.
Injures simples.....	4,172
Jeux de hasard ou de loterie sur la voie publique.....	1,584
Bruits ou tapages injurieux ou nocturnes	23,197
Voies de fait ou violences légères.....	27,337
Auberges, cabarets (ouverture ou fermeture à des heures indues).....	48,854
Ivresse publique.....	45,817
Maraudage de récoltes.....	4,469
Poids et mesures (contraventions aux lois et règlements sur les).....	1,515
Police du roulage.....	73,016
Mauvais traitements exercés sur les animaux.....	4,878
Instruction primaire obligatoire. (Loi du 28 mars 1882).....	543

La partie civile n'a pris l'initiative de la poursuite que dans 4,787 affaires; c'est à peine 1 p. 100.

Il a été rendu 268,193 jugements contradictoires (72 p. 100) et 103,987 par défaut (28 p. 100).

Ces 372,180 jugements se rapportaient à 446,485 inculpés. Les tribunaux de simple police se sont déclarés incompétents à l'égard de 559; ils en ont acquitté 16,497, soit 4 p. 100, et condamné 429,429, savoir : 47,124 à un emprisonnement d'un à cinq jours et 382,305 à une amende de 1 à 15 francs.

Un cinquième des jugements, 78,001 ou 21 p. 100

étaient, aux termes de l'article 172 du code d'instruction criminelle, susceptibles d'être frappés d'appel; mais les parties n'en ont attaqué par cette voie que 480, soit 6 sur 1,000. Les tribunaux correctionnels en ont confirmé 298 (62 p. 100) et infirmé 182 (38 p. 100).

Comme auxiliaires du ministère public, les juges de paix ont eu à procéder, en 1888, à 28,888 informations au criminel, dans le cours desquelles ils ont entendu 105,659 témoins.

V. — INSTRUCTION CRIMINELLE. — Après avoir donné un exposé des travaux accomplis, en 1888, par les juridictions de jugement, il me reste à parler de la tâche imposée aux juridictions d'instruction.

Parquets. — Au 1^{er} janvier 1888, le ministère public avait encore à prendre une détermination sur 4,348 plaintes, dénonciations ou procès-verbaux qui ne lui étaient parvenus que dans les derniers jours de l'année précédente; il en a reçu 455,734 en 1888, savoir :

36,249 directement :

241,789 transmis par la gendarmerie;

147,917 transmis par les commissaires de police ou leurs agents;

7,606 transmis par les gardes champêtres communaux;

4,151 transmis par les gardes particuliers;

4,044 transmis par les maires ou adjoints;

3,664 transmis par les juges de paix;

3,375 transmis par les agents des ponts et chaussées;

6,939 transmis de toute autre manière.

Chaque classe d'agents a donné son concours à l'action de la justice dans la mesure ordinaire. Tandis que l'on compte 12 procès-verbaux par gendarme et 10 par commissaire de police, on relève seulement un procès-verbal par agents des ponts et chaussées, un pour quatre gardes champêtres, un pour neuf maires et un pour neuf gardes particuliers.

Les procureurs de la République ont donné, en 1888, une première direction à 435,999 affaires. Ils en ont classé au parquet comme ne pouvant donner lieu à aucune poursuite 240,419, plus de la moitié, 53 p. 100 : porté directement à l'audience correctionnelle 145,486 (32 p. 100), communiqué à l'instruction 40,529 (9 p. 100), et renvoyé en simple police ou devant une autre juridiction 29,565 (6 p. 100).

Cabinets d'instruction. — Indépendamment des 40,529 affaires soumises aux juges d'instruction en 1888, il en restait, au commencement de l'année, 4,354 en cours d'information, ce qui fait un total de 44,883 affaires sur lesquelles les magistrats avaient à prendre une décision. Les neuf dixièmes d'entre elles, 40,273 ont été réglées : 10,533 (26 p. 100) par des ordonnances de non-lieu et 29,737 par des ordonnances de renvoi devant les juridictions compétentes. Les juges d'instruction se sont dessaisis, sans ordonnance, de 321 affaires évoquées par les cours d'appel ou suivies de transaction avec l'administration publique poursuivante et en ont laissé à la fin de l'année, 4,289 sans solution.

Dans le cours de leurs informations, les magistrats instructeurs ont adressé 34,494 commissions rogatoires : 18,739 à leurs collègues d'autres arrondissements; 15,398 à des juges de paix et 357 à des magistrats étrangers. Ils ont, en outre, demandé des renseignements à des commissaires de police dans 8,307 affaires. Les trois quarts des commissions rogatoires exécutées par les juges d'instruction l'ont été dans les dix jours de leur réception.

Chambres d'accusation. — Les chambres d'accusation ont rendu 3,344 arrêts, dont 118 de non-lieu (4 p. 100); les autres portaient renvoi : 3,192 devant les cours d'assises, et 34 devant les tribunaux correctionnels. Par ces arrêts, les chambres d'accusation confirmaient ou maintenaient entièrement 2,847 ordonnances des juges d'instruction et en infirmaient ou modifiaient 497.

Affaires abandonnées après examen. — Ces af-

fares ne figurant pas dans les quatre premières parties du rapport, il convient de leur consacrer un chapitre spécial, afin de faire connaître pour quels motifs elles n'ont pas été poursuivies. Elles sont au nombre de 231,055, savoir : 240,419 classées au parquet, 10,518 réglées par les ordonnances de non-lieu non frappées d'opposition et 118 suivies d'arrêts de non-lieu. Dans 111,965 (45 p. 100) il n'y avait ni crime ni délit; dans 77,919 (31 p. 100), dont 63,191, plus des quatre cinquièmes relatives à des vols, les auteurs des infractions n'ont pu être découvert; dans 31,302 (12 p. 100) les faits ne présentaient aucune gravité et n'intéressaient pas essentiellement l'ordre public; dans 7,172 (3 p. 100) les charges relevées contre les inculpés désignés n'étaient pas suffisantes; enfin l'abandon des poursuites dans 22,697 (9 p. 100) se justifiait par divers motifs tels que le défaut de preuve de l'existence même du délit, l'âge ou l'état mental de l'inculpé, une transaction avec l'administration publique poursuivante, etc.

Un vingtième à peine des affaires abandonnées après examen, 14,123 (6 p. 100), concernaient des faits présentant, au début, le caractère de crime; depuis vingt ans, cette proportion est restée absolument la même.

Durée des procédures criminelles. — Les sept dixièmes des ordonnances, 27,625 sur 40,303, ont été rendues par les juges d'instruction dans le mois du réquisitoire introductif; les chambres d'accusation ont prononcé leurs arrêts 9/10 fois sur 100 dans le mois de l'ordonnance de renvoi, et les cours ont statué dans le mois de l'appel sur 7,076 des 11,032 affaires correctionnelles qui leur avait été soumises: soit 64 p. 100. Ces résultats témoignent de l'activité déployée par les divers magistrats.

Pour les affaires jugées contradictoirement par les cours d'assises, il s'écoule nécessairement un temps beaucoup plus long entre le réquisitoire introductif et l'arrêt, *parce que, sauf dans le département de la*

Seine, les sessions n'ont lieu que tous les trois mois. Néanmoins près de la moitié des accusations, 1,498 sur 3,126 ou 48 p. 100, sont jugées dans le premier trimestre du réquisitoire.

Mais les affaires correctionnelles poursuivies par le ministère public sont très promptement jugées, grâce à l'usage fréquent de la citation directe ordinaire et de la procédure expéditive créée par la loi du 20 mai 1863. Celles de 1888, au nombre de 171,107, ont été terminées : 38,967, (23 p. 100) dans les trois jours du délit ; 27,484 (16 p. 100) dans le délai de quatre à huit jours ; 39,050 (23 p. 100) dans celui de neuf à quinze jours ; 37,705 (22 p. 100) dans la deuxième quinzaine et 27,901 (16 p. 100) plus tard.

Quant à l'exécution des jugements correctionnels prononçant la peine de l'emprisonnement ou l'envoi en correction, elle s'est effectuée immédiatement à l'égard de 83,847 prévenus sur 131,989, soit plus des deux tiers, 67 p. 100, elle a été réalisée dans le premier mois de la condamnation pour 28,424 (23 p. 100) dans les deuxième et troisième mois, pour 9,712 (8 p. 100), et après ce délai pour 2,342 (2 p. 100) ; mais 7,664 prévenus condamnés n'ont pu être écroués ; 5,904 parce qu'ils étaient en fuite et 1,760 par suite de décès, de grâce ou de commutation de peine, de transaction avec l'administration compétente, etc.

Détention préventive. — La détention préventive, mesure rigoureuse, mais souvent nécessaire, qui avait été appliquée en 1886, à 126,674 inculpés et, en 1887, à 124,043, ne l'a été, en 1888, qu'à 121,877. Si l'on réunit à ceux-ci 2,930 individus arrêtés dans les derniers jours de 1887, on a un total de 124,807 inculpés détenus préventivement, sur le sort desquels les autorités judiciaires avaient à statuer en 1888.

Cette détention a pris fin dans l'année pour 122,180, par les mesures suivantes :

Mise en liberté ordonnée par le ministère public, 21,065 ou 17 p. 100

Mise en liberté provisoire, 3,406 ou 3 p. 100.

Ordonnance de non-lieu, 4,541 ou 4 p. 100.

Renvoi devant le tribunal correctionnel, 88,980 ou 73 p. 100.

Renvoi devant la chambre d'accusation, 3,720 ou 3 p. 100.

Renvoi devant l'autorité militaire ou maritime, 396. Elle avait duré pour :

11,597, soit 9 p. 100, moins d'un jour.

43,116, soit 35 p. 100 d'un à trois jours.

31,447, soit 26 p. 100 de quatre à huit jours.

15,733, soit 13 p. 100, de neuf à quinze jours,

12,187, soit 10 p. 100. de seize jours à un mois.

8,028, soit 7 p. 100. plus d'un mois.

Ainsi, la détention préventive cesse dans la huitaine de l'incarcération pour les sept dixièmes des individus qui y sont soumis.

Sur les 122,108 inculpés détenus préventivement, dont la situation a été réglée pendant l'année, 9,003 ou 7 p. 100 ont été, soit déchargés des poursuites par des ordonnances ou arrêts de non-lieu, soit acquittés par les juridictions répressives. La mise en détention préventive est, sans doute, regrettable dans l'espèce; mais il ne faut pas perdre de vue qu'elle est souvent prise en considération par les magistrats dans leurs décisions. Le Parlement est, du reste, saisi d'une proposition de loi visant précisément l'imputation de la détention préventive sur la durée de la peine corporelle prononcée.

Mise en liberté provisoire. — La mise en liberté provisoire a été, comme il vient d'être dit, accordée en 1888, à 3,406 inculpés arrêtés. Ce chiffre est inférieur de 177 à celui de 1887 et de 627 à celui de 1886. Cette diminution correspond à la réduction signalée pour les détentions préventives.

De ces 3,406 inculpés, 2,924 (86 p. 100) ont obtenu leur libération provisoire par suite de la mainlevée du mandat d'arrêt ou de dépôt, ordonnée spontanément par le juge instructeur et 305 (9 p. 100) sur leur requête. *Pour 119, cette mesure était obligatoire en vertu*

des articles 113, paragraphe 2, 129 et 131 du code d'instruction criminelle et 58 en ont bénéficié par application de l'article 5 de la loi du 20 mai 1863.

Un cautionnement en espèces a été exigé de 227 inculpés libérés; pour 77 l'engagement d'un tiers a suffi; 9,102, plus des neuf dixièmes (91 p. 180), ont été mis en liberté provisoire sans caution.

On ne compte que 42 individus libérés provisoirement, qui ne se soient pas représentés devant la justice lorsqu'ils en ont été requis.

Petits parquets. — Le nombre des affaires portées devant le petit parquet du tribunal de la Seine n'a été, en 1888, que de 27,037 après avoir été de 30,176 en 1887 et de 31,705 en 1886. Les substituts du procureur de la République, chargés du service, ont pris, sur 23,079 affaires, une décision qui a été, pour 11,593, le classement sans suite; pour 10,375 le renvoi en police correctionnelle sous mandat de dépôt; pour 1,991 la communication à la grande instruction; pour 670 le renvoi en simple police après mise en liberté et pour 450 la citation directe à l'audience correctionnelle. Dans les 1,958 affaires qui leur ont été confiées, les juges d'instruction attachés aux petit parquet ont rendu 1,599 ordonnances de renvoi en police correctionnelle, 5 ordonnances de renvoi en simple police et 354 ordonnances de non-lieu.

Ces 27,037 affaires concernaient 29,757 inculpés, dont 16,379 (55 p. 100) ont été placés sous le mandat de dépôt et 13,378 (45 p. 100) mis en liberté immédiate.

Devant les petits parquets de province, on constate, au contraire, une augmentation du nombre des individus interrogés dans les 24 heures : 16,921 en 1886; 19,429 en 1887 et 21,537 en 1888. Ces derniers se répartissent de la manière suivante entre les cinq petits parquets : Lyon, 8,156; Bordeaux, 6,858; Marseille, 4,801; Toulouse, 1,072 et Nantes, 650. Ils ont été : 3,539 (16 p. 100) mis en liberté; 12,078 traduits devant la justice répressive, 5,764 mis à la disposition de l'autorité administrative et 156 renvoyés devant les *autorités militaire, maritime ou consulaire.*

COUR DE CASSATION. — La chambre criminelle de la cour de cassation a vu, depuis 1880, s'accroître de 76 p. 100 le nombre des pourvois portés devant elle : 2,013 en 1888, au lieu de 1,140 en moyenne annuelle de 1876 à 1880. Cette augmentation est en grande partie la conséquence de la loi du 28 juin 1877, qui a supprimé la consignation de l'amende en matière correctionnelle ; en effet, le nombre des arrêts correctionnels frappés de pourvois par la partie s'est élevé progressivement de 385 en 1876 (avant la loi) à 1,096 en 1888. Celui des jugements de simple police attaqués par le ministère public, qui n'avait été que de 52 en 1876-1880, était arrivé en 1888 au chiffre de 98, près du double : mais un de mes prédécesseurs, frappé du nombre toujours croissant de ces pourvois, a donné des instructions qui ont eu pour effet de le faire descendre à 69 en 1887 et à 53 1888.

Les 2,013 pourvois de 1888 se décomposent ainsi : 638 en matière criminelle, 1,111 en matière correctionnelle, 101 en matière de simple police, 151 demandes en règlement de juges, et 12 demandes en renvoi pour cause de suspicion légitime ou de sûreté publique.

Pendant l'année 1888, la même chambre a rendu 858 arrêts, dont 1,636 en matière criminelle, correctionnelle et de simple police, savoir : 1,519 de rejet ; de non-lieu à statuer et 167 de cassation (10 p. 9) ; il a été réglé de juges dans 169 affaires ; enfin la chambre a accueilli 2 demandes en renvoi pour cause de suspicion légitime et en a rejeté 1.

Sur les 3,152 affaires criminelles et délits politiques de presse déférés au jury, 401 seulement (13 p. 100) ont été l'objet de recours en cassation. La cour a rejeté 375 pourvois et annulé 26 arrêts ; mais elle n'a renvoyé devant une autre cour d'assises, pour être jugés de nouveaux débats, que 18 affaires ; dans les autres, elle maintenait la déclaration du jury ne devant que pour l'application de la peine et dans les autres cassait sans renvoi et par voie de retranche-

RENSEIGNEMENTS DIVERS. — *Extraditions.* — En 1888, il a été effectué 410 extraditions: 171 par les gouvernements étrangers sur la demande de la France et 239 par la France sur la demande des gouvernements étrangers.

Les 171 malfaiteurs réclamés par la France s'étaient réfugiés: 92 en Belgique; 49 en Suisse; 10 en Angleterre; 8 en Italie; 5 en Espagne; 3 dans les Pays-Bas; 1 en Allemagne; 1 dans la principauté de Monaco; 1 en Egypte et 1 dans la Nouvelle-Grenade.

Les 239 malfaiteurs livrés aux gouvernements étrangers appartenaient, par leur nationalité: 149 à la Belgique; 33 à l'Italie; 27 à la Suisse; 17 à l'Allemagne; 7 à l'Espagne; 2 à l'Angleterre; 2 aux Pays-Bas; 1 au Portugal et 1 à la Suède.

Plus de la moitié des extradés, 210 ou 51 p. 100, devaient être jugés pour des vols ou des abus de confiance. Les crimes ou délits imputés aux 200 autres consistaient en faux, 48; escroqueries, 38; assassinats, meurtres ou infanticides, 25; banqueroutes frauduleuses, 24; viols ou attentats à la pudeur, 16; attentats aux mœurs en favorisant la débauche 11; coups et blessures, 9, etc.

Arrestations opérées dans le département de la Seine. — En raison de la part importante qui revient au département de la Seine dans la criminalité générale, un tableau du compte est spécialement réservé aux causes motivant les arrestations qui y sont faites, ainsi qu'à certaines conditions individuelles des malfaiteurs qui en sont l'objet.

De 42,167 en 1886, le nombre des arrestations est tombé à 40,235 en 1887 et à 37,705 en 1888. Ces dernières ont été opérées: 33,401 à Paris et 4,605 (12 p. 100) dans la banlieue.

Les individus arrêtés en 1888 se distribuent ainsi, eu égard au sexe, à l'âge, à la nationalité et à la moralité: 1° hommes, 32,517 (86 p. 100) dont 8,865 mineurs de vingt et un ans; femmes, 5,189 (14 p. 100) dont 795 mineurs; — 2° Français, 35,338; étrangers,

2,338 (5 p. 100); — 3^e déjà arrêtés dans l'année ou antérieurement, 19,253 (51 p. 100); sans antécédents connus, 18,433. On remarque avec satisfaction que le nombre des hommes âgés de moins de vingt et un ans tend à diminuer sensiblement; en 1881, il avait été de 14,232; il n'est plus en 1888 que de 8,865; la réduction en huit années est de 41 p. 100; elle n'est que de 30 p. 100 pour les femmes mineures; 1,144 en 1881 et 795 en 1888.

Des crimes ou délits contre l'ordre public étaient imputés à 21,571 (57 p. 100) des individus arrêtés; des attentats contre les personnes à 1,717 (5 p. 100) des crimes ou délits contre les mœurs, à 800 (2 p. 100) des atteintes aux propriétés, à 11,249 (30 p. 100) et le non-paiement de frais de justice ou des délits divers à 2,369 (6 p. 100). Il est à remarquer que le vagabondage, qui avait motivé 14,208 arrestations en 1886 et 13,006 en 1887, n'en a plus entraîné que 10,125 en 1888.

Sur les 37,706 individus arrêtés, la préfecture de police en a traduit 35,452 devant l'autorité judiciaire; les autres ont été: 1,333 relaxés immédiatement, 894 placés dans des hôpitaux ou des maisons spéciales; 23 remis à l'autorité militaire et 4 transférés par la gendarmerie dans les départements ou à la frontière.

Morts accidentelles. — Les procureurs de la République ont reçu 12,313 procès-verbaux constatant 10,358 morts accidentelles et 1,955 morts subites naturelles, mais survenues sur la voie publique: ils les ont classés au parquet comme ne pouvant être l'objet de poursuites. 8,417 hommes (81 p. 100) et 1,941 femmes (19 p. 100) ont été victimes de morts accidentelles, qui avaient été occasionnées: 3,611, plus du tiers, 35 p. 100 par l'immersion; 1,436 par des chutes d'un lieu élevé; 1,401 par des chutes sous des voitures ou des chevaux; 844 par l'asphyxie produite par le feu; 730 par des éboulements de terrains ou de constructions; 460 (4 p. 100) par l'abus des liqueurs alcooliques; 432 par des accidents de chemins de fer, etc.

Grâces collectives. — A l'occasion de la fête nationale du 14 juillet 1888, il a été accordé des grâces, commutations ou réductions de peine à 640 détenus (374 hommes et 65 femmes) qui s'étaient signalés par leur repentir et leur bonne conduite soutenue dans les établissements pénitentiaires où ils subissaient : 46 les travaux forcés à perpétuité, 279 les travaux forcés à temps, 120 la reclusion et 195 l'emprisonnement. A la suite de ces décisions, 149 condamnés ont été mis en liberté.

Réhabilitations. — Les chambres d'accusation ont été saisies, en 1888, de 2,464 demandes en réhabilitation, soit 376 de plus que pendant l'année précédente. Elles en ont rejeté 490, un cinquième, et accueilli 1,974. Les individus réhabilités avaient été condamnés : 15 aux travaux forcés, 23 à la reclusion ou à la détention, 477 à plus d'un an d'emprisonnements, 1,510 à un an ou moins de la même peine et 241 à une simple amende. 5 officiers ministériels destitués ont été réhabilités par application de la loi du 19 mars 1854. Il s'était écoulé entre la libération, le paiement de l'amende ou la destitution et la réhabilitation moins de cinq ans pour 204 (10 p. 100); de cinq à dix ans pour 633 (32 p. 100); de dix à quinze ans pour 467 (24 p. 100); de quinze à vingt ans pour 266 (14 p. 100); et plus de vingt ans pour 401 (20 p. 100).

Frais de justice criminelle. — Depuis 1882, le ministère des finances transmet régulièrement à mon administration l'état des frais de justice criminelle à percevoir et celui des frais recouverts. Il ressort de ces documents que le Trésor perd, chaque année, plus de la moitié (35 à 60 p. 100) des sommes qu'il avance à ce titre. Le Gouvernement ne pouvait évidemment remédier à un pareil état de choses, mais il devait, au moins, rechercher et prescrire les mesures propres à réduire, dans la plus large mesure possible, les frais de justice eux-mêmes, sans jeter le trouble

dans l'organisation judiciaire et sans nuire à l'exercice de l'action publique.

Après une enquête minutieuse faite dans tous les ressorts, le ministre de la justice a adressé le 23 février 1887, aux procureurs généraux des instructions sur les frais de justice et suggéré certaines innovations qui lui paraissent de nature à diminuer, dans de notables proportions, les dépenses exposées chaque jour par les autorités judiciaires; le rapprochement qui suit, entre 1886 et les deux années suivantes, démontre surabondamment que ces espérances se sont réalisées.

Les frais de justice sont de deux sortes: ceux qui sont susceptibles d'être recouvrés sur les condamnés, les parties civiles ou les personnes civilement responsables et ceux qui sont définitivement supportés par le Trésor, tels que les indemnités aux jurés, aux magistrats, les dépenses pour l'exécution des arrêts criminels, etc.

En 1885, les premiers s'étaient élevés au chiffre de 6, 116, 755 fr.; ils sont descendus en 1887 à 5,521,879 fr. et, en 1888, à 4,963,523 francs: soit, pour la dernière année, une diminution de 558,335 francs sur 1887 et de 1,153,232 francs sur 1886.

Les frais à la charge de l'Etat, non compris ceux qui lui incombent dans les affaires suivies d'acquiescement, de non-lieu ou de classement, sont presque les mêmes tous les ans; néanmoins ils ont également diminué: de 299,625 francs en 1885, à 295,901 francs en 1887 et à 292,808 francs en 1888.

En matière criminelle, le montant moyen des frais taxés par affaire avait été, en 1885, de 355 francs il n'a plus été que de 328 francs en 1887 et de 296 francs en 1888. En matière correctionnelle, où le calcul se fait par individu, on relevait une moyenne de 19 fr. 19 par prévenu de délit commun en 1885; ce chiffre tombe à 16 fr. 90 en 1887 et à 15 fr. 81 en 1888.

Contrainte par corps. — Cette mesure coercitive, dont l'initiative appartient aux comptables du Trésor,

en ce qui concerne les condamnés criminels, correctionnels et de simple police reconnus solvables s'exerce, chaque année, dans les mêmes conditions: 3,555 en 1884; — 3,633 en 1885; — 3,837 en 1886; — 3,031 en 1887 et 3,290 en 1888. Mais les délinquants dont l'insolvabilité est établie, et pour qui la contrainte par corps est une sorte de répression plutôt qu'un moyen de recouvrement, deviennent de plus en plus nombreux; le ministère public qui, en 1884, n'avait désigné, pour être soumis à la contrainte par corps, que 9,854 condamnés insolubles, a requis l'emprisonnement de 13,005 en 1885; de 13,799 en 1886; de 16,193 en 1887 et de 19,058 en 1888, près du double du chiffre de 1884.

La durée de la détention n'a pas dépassé quinze jours pour 68 p. 100 des condamnés solvables et pour 66 p. 100 des condamnés insolubles.

Par application des articles 211, 212 et 213 du code forestier, 776 délinquants condamnés (91 solvables et 685 insolubles) ont été contraints par corps en 1888. Sur 100 condamnés solvables, 56 seulement ont été mis en liberté dans la quinzaine de leur arrestation; la proportion est de 74 p. 100, près des trois quarts, pour les condamnés insolubles, parce que, dans un grand nombre de cas, l'amende et les autres condamnations n'excédaient pas 15 fr.

SUICIDES EN 1888

Il en est des morts volontaires comme des morts accidentelles (voy. p. 171); elles ne semblent pas rentrer dans le domaine de la statistique criminelle; mais, outre qu'elles provoquent des instructions judiciaires ou des enquêtes officieuses, le compte général de la justice est le seul document qui puisse présenter sur ces événements des indications utiles aux moralistes ainsi qu'aux médecins aliénistes.

L'augmentation du nombre des suicides constatés est peu sensible d'une année à l'autre; mais elle est ininterrompue: 7,572 en 1884; — 7,902 en 1885; — 8,487 en 1886; — 8,202 en 1887 et 8,451 en 1888. Ces derniers ont été accomplis: 6,663 par des hommes (79 p. 100) et 1,788 par des femmes (21 p. 100) c'est par rapport à cent mille habitants de la population correspondante, 35 des premiers et 9 des secondes. Le département de la Seine entre pour le sixième dans le total des suicides: 1,440 ou 17 p. 100.

On n'a pu préciser l'âge de 93 suicidés, 65 des autres n'avaient pas atteint leur seizième année; 383 étaient âgés de seize à vingt et un ans; 413 de vingt et un à vingt-cinq ans; 548 de vingt-cinq à trente ans; 1,187 de trente à quarante ans; 1,486 de quarante à cinquante ans; 1,661 de cinquante à soixante ans; 1,517 de soixante à soixante-dix ans; 893 de soixante-dix à quatre-vingts ans, et 205 avaient dépassé cet âge. Ainsi, plus des trois dixièmes des suicidés, 2,615, étaient âgés de plus de soixante ans, ce qui donne 56 suicides pour 100,000 sexagénaires, quand pour la population âgée de quinze à soixante ans, la proportion n'est que de 24 suicides pour 100,000 habitants de l'âge correspondant.

Les enquêtes n'ont pas révélé l'état civil de 339 suicidés; mais elles ont fait connaître que les autres étaient: 2,842 (35 p. 100) célibataires; 2,601 (32 p. 100) mariés et avaient des enfants; 1,151 (14 p. 100) mariés sans enfants; 992 (12 p. 100) veufs et avaient des enfants et 526 (7 p. 100) veufs sans enfants.

Un tiers des suicidés, 2,800 ou 33 p. 100 appartenaient à l'agriculture; 2,113 ou 25 p. 100 à l'industrie; 1,124 ou 13 p. 100 au commerce; 1,097 ou 13 p. 100 aux professions libérales (dont 734 propriétaires ou rentiers); 484 ou 6 p. 100 à la domesticité; enfin 833 ou 10 p. 100 n'avaient pas de profession indiquée sur les procès-verbaux.

Comme dernier renseignement sur les conditions personnelles aux suicidés, il résulte des enquêtes que 4,455 d'entre eux (54 p. 100) habitaient des commu-

nes rurales et 3,847 (4 p. 100) des villos. Le domicile de 149 est demeuré inconnu.

Les trois dixièmes des suicidés, 2,593 ou 31 p. 100, ont été accomplis au printemps; 2,284 ou 27 p. 100 en été; 1,805 ou 21 p. 100 en hiver et 1,765 ou 21 p. 100 en automne.

C'est à la pendaison que 3,694 individus 44 p. 100 ont eu recours pour mettre fin à leur existence; ensuite viennent la submersion, 2,243 (23 p. 100); l'arme à feu, 1,031 (12 p. 100); l'asphyxie par le charbon, 710 (9 p. 100); l'instrument aigu ou tranchant, 243 (3 p. 100); la chute volontaire d'un lieu élevé, 201 (2 p. 100); le poison 177 (2 p. 100); la chute sous un train en marche et divers autres modes de perpétration, 125 (2 p. 100).

Enfin, les rédacteurs des procès-verbaux s'attachent à mentionner le motif auquel paraît devoir être attribué le suicide qu'ils constatent. Il leur a été cependant impossible de l'indiquer pour 780 suicides; mais, d'après les renseignements qui leur ont été fournis, 4,927 (25 p. 100) seraient la conséquence de maladies cérébrales; 4,222 (45 p. 100) auraient été inspirés par la misère ou des revers de fortune; 4,145 (45 p. 100) par des chagrins de famille; 325 (4 p. 100) par l'amour contrarié ou la jalousie; des accès d'ivresse ou des habitudes d'ivrognerie en auraient engendré 884 (12 p. 100); 1,495 suicides (19 p. 100) auraient été provoqués par des souffrances physiques; 437 (6 p. 100) par des peines diverses, et, dans 235 suicides (3 p. 100), les individus qui les ont commis avaient pour but de se soustraire à des poursuites judiciaires.

LES CAISSES D'ÉPARGNE PRIVÉES EN 1838.

I. — PARTIE FINANCIÈRE

Nombre des caisses d'épargne. — Le nombre des

caisses d'épargne autorisées était, au 31 décembre 1887, de 547.

Aucune caisse nouvelle n'a été autorisée en 1888; mais les deux caisses de Seyssel (Ain) et de Saint-Pierre-ville (Ardèche) ont été supprimées. La première, créée en 1865, n'avait pas été mise en activité; la seconde, dont l'origine datait de 1870, n'avait pris aucun développement et avait cessé ses opérations.

Le nombre des caisses autorisées a, dès lors, été réduit à 545 au 31 décembre 1888.

Ces 545 caisses se répartissent ainsi, dans toute l'étendue du territoire.

85	dans des chefs-lieux de département;
236	dans des chefs-lieux d'arrondissement;
188	dans des chefs-lieux de canton;
46	dans des communes.

Total... 545 caisses.

Sur les 545 caisses autorisées, deux n'ont pas fonctionné en 1888 : celles du Blanc (Indre) et de Carvin (Pas-de-Calais).

Le nombre des caisses en exercice a donc été de 543, de même qu'en 1884, 1883 et 1882; il avait été 546 en 1886, et de 544 en 1885 et en 1887.

Nombre de succursales. — En réunissant les bureaux auxiliaires aux succursales proprement dites, le nombre total des annexes mises, en 1888, par les Caisses d'épargne à la disposition de leur clientèle, s'élevait à 1,012, soit 25 de plus qu'en 1887, où il en existait seulement 987.

Ces 1,012 annexes étaient réparties dans 58 départements; elles ont été créées par 169 caisses, ce qui, en moyenne, représenterait 6 succursales par caisse.

Voici au point de vue du nombre des succursales, comment se divisent ces 169 classes :

24	caisses, soit	14.20	p. 100	ont plus de 10 succursales;
6	—	3.55	—	ont 10 succursales;
41	—	6.51	—	ont 9 succursales;
31	—	18.34	—	ont de 6 à 8 succursales;

60 caisses, soit 35.58 p. 100 ont de 2 à 5 succursales ;	
et 37 — 21.90 — ont seulement 1 succursale.	
<u>169</u>	<u>100.00</u>

32 de ces succursales étant indiquées comme étant de 1^{re} classe, c'est-à-dire comme ayant une comptabilité particulière, rattachée ensuite à la comptabilité centrale de la Caisse dont elles relèvent et possédant, en outre d'une manière générale des pouvoirs plus étendus; 980, en y comprenant les 31 bureaux auxiliaires, étaient de 2^e classe ou de simples bureaux destinés à recevoir les versements et à affecter les remboursements, et telles autres opérations pour lesquelles elles ont été autorisées.

Nombre des percepteurs. — Le nombre des percepteurs commissionnés par les caisses d'épargne en vertu des autorisations accordées était de 522 au 31 décembre 1887; en 1888, l'autorisation de participer aux opérations de ces établissements a été retirée à 62 percepteurs, sur la demande de 19 caisses auxquelles ces comptables prêtaient un concours qui, pour la plupart d'entre eux, n'avait jamais été effectif. En 1888, il n'est plus resté, dès lors, que 460 percepteurs commissionnés par 67 caisses d'épargne et qui ont exercé ces fonctions accessoires, non seulement au siège de leur résidence, mais encore dans les autres communes de leur circonscription pendant leurs tournées réglementaires.

Toutefois, dans le nombre ci-dessous, 53 percepteurs auxiliaires de 23 caisses n'ont effectué aucune opération: la résidence du comptable se trouvait, notamment, soit dans une localité siège ou voisine d'une autre perception, soit à proximité ou dans la même ville que la caisse d'épargne. D'autres causes généralement locales ont produit le même résultat.

Ces percepteurs sont presque toujours les mêmes chaque année; cependant il est à remarquer que 14 de ces agents, qui avaient fait en 1887 des opérations pour le compte de 6 caisses d'épargne, n'en ont effectué aucune en 1888; au contraire 7 de ces comp-

tables, autorisés à servir d'auxiliaires à 7 caisses d'épargne qui n'avaient retiré aucun profit de leur intervention en 1887 et même dans les années antérieures, ont réalisé en 1888 quelques opérations.

En éliminant les 53 percepteurs indiqués plus haut, le nombre de ceux dont le concours a été effectif a été réduit à 407, desservant 2,677 communes et participant aux opérations de 65 caisses réparties dans 41 départements.

Nombre total des établissements. — Le nombre total des établissements et bureaux d'épargne (caisse, succursales et perceptions) a été de 1,962 au lieu de 1,949 en 1887, de 1946 en 1886, et de 1935 en 1885.

II. — OPÉRATIONS DES CAISSES D'ÉPARGNE AVEC LEURS DÉPOSANTS.

Résultats de 1888. — Livrets. — Il existait au 1^{er} janvier 1888, dans les 543 caisses d'épargne en activité..... 5.207.224 livrets.

Il a été ouvert dans le courant de l'année :

1^o Pour établissem. de comptes nouveaux..... 467.177

2^o A la suite de transferts de caisse à caisse..... 18.516

Ensemble..... 5.692.917 livrets.

A déduire :

Livrets soldés (y compris les livrets transférés)..... 331.009

Le nombre des livrets en circulation était, dès lors, au 31 décembre, à..... 5.361.908 livrets.

a part de chaque département dans le nombre des livrets existant au 31 décembre est indiqué dans le tableau ci-dessous :

Tableau présentant les départements suivant l'importance du nombre des livrets en circulation au 31 décembre 1888.

Départements.	Nombre de livrets. Milliers de livrets.	Proportion p. 100 dans le total.	Départements.	Nombre de livrets. Milliers de livrets.	Proportion p. 100 dans le total.
<i>26 départements au-dessus de la moyenne de 61,631 livrets par département.</i>					
Seine.....	561.5	10.47	Aisne.....	102.4	1.91
Rhône.....	257.4	4.80	Bouches-du-		
Nord.....	243.0	3.97	Rhône.....	101.4	1.89
Seine-Inférieure.....	190.8	3.56	Meurthe-et-		
Sarthe.....	152.5	2.84	Moselle....	101.3	1.89
Seine-et-Oise.	131.1	2.44	Loire.....	99.2	1.85
Gironde.....	126.3	2.36	Côte-d'Or....	91.1	1.69
Loiret.....	125.9	2.35	Isère.....	88.8	1.66
Oise.....	125.2	2.33	Maine-et-		
Somme.....	121.1	2.26	Loire.....	80.9	1.51
Marne.....	119.3	2.23	Pas-de-Calais	79.8	1.49
Seine-et-Mar.	118.8	2.22	Hérault.....	79.7	1.49
Yonne.....	116.2	2.17	Eure-et-Loir.	77.9	1.45
			10 départem.		
			de 110 000 à		
			75,000 livr..	902.5	16.83
43 départem.			Aube.....	71.2	1.33
de plus de			Gard.....	70.2	1.31
110,000 li-			Meuse.....	67.2	1.23
vrets.....	2,359.1	44.00			
<i>61 départements au dessous de la moyenne de 61,631 livrets par département.</i>					
Finistère....	61.4	1.15	Charente-Inf-		
Loire-Inférieure....	61.0	1.14	érieure....	49.7	0.93
Eure.....	60.1	1.12	Calvados....	48.1	0.90
Ardennes....	58.6	1.09	Haute-Marne.	47.9	0.89
S.ône-et-Loire	58.5	1.09	Indre-et-Loire	47.6	0.89
Manche.....	57.9	1.08	Tarn.....	46.7	0.87
Puy-de-Dôme.	57.6	1.07	Loir-et-Cher.	45.6	0.85
Bas-es-Pyré-			Var.....	45.1	0.84
nées.....	53.0	0.99	Jura.....	43.4	0.81
Orne.....	51.7	0.96	Vosges.....	43.0	0.80
Doubs.....	51.3	0.96	Drôme.....	42.2	0.79
			Ille-et-Vilaine	41.1	0.77

EN 1888			181		
Charente....	40.3	0.75	Dordogne....	49.0	0.35
Deux-Sèvres.	39.8	0.74	Haute-Vienne	46.9	0.31
Nièvre.....	39.6	0.74	Aveyron.....	46.1	0.30
Ain.....	37.4	0.70	Haute-Loire..	45.7	0.29
Alpes-Marit..	35.5	0.66	Vendée.....	44.2	0.27
Mayenne.....	34.9	0.65	Haut-Rhin		
			(Belfort)...	44.1	0.26
30 départem.			Lot.....	42.8	0.24
comptant de			Landes.....	42.7	0.24
75,000 à 34			Hautes-Pyré-		
mille livrets.	4,507.6	28.42	nées.....	42.1	0.23
Ardèche.....	30.0	0.56	Tarn-et-Ga-		
Morbihan....	29.4	0.54	ronne.....	41.9	0.22
Vaucluse....	27.9	0.52	Pyrénées -		
Cher.....	27.5	0.51	Orientales..	41.6	0.22
Haute-Saône.	27.2	0.50	Corrèze.....	41.5	0.21
Allier.....	26.8	0.50	Savoie.....	41.3	0.21
Côt.-du-Nord.	26.0	0.49	Hautes-Alpes.	40.1	0.19
Lot-et-Garon.	25.8	0.48	Gers.....	8.8	0.16
Aude.....	25.0	0.47	Basses-Alpes.	8.4	0.16
Vienne.....	25.0	0.47	Haute-Savoie.	7.5	0.14
Haute-Garon.	24.5	0.46	Ariège.....	6.0	0.11
Creuse.....	23.6	0.44	Lozère.....	5.8	0.11
Indre.....	22.5	0.42	Corse.....	4.8	0.09
Cantal.....	20.5	0.38	20 départem.		
			comptant		
14 départem.			moins de		
comptant de			20,000 livr..	234.3	4.31
34,000 à 20			Totaux, 87 dé-		
mille livrets.	361.4	6.74	partemens.	5,361.9	400 *

Crédit. — Résultats de 1888. — Au 1^{er} janvier, le solde dû aux déposants, par les 543 caisses en activité, était de..... 2.364.725.012 19

Les versements reçus, pendant l'année, au nombre de 3,153,440, se sont élevés à..... 707.896.615 80

Les crédits des livrets transférés, à..... 11.266.859 58

Les intérêts alloués aux déposants, à..... 87.423.263 53

Les arrérages de rentes perçus pour leur compte, à..... 1.128.771 27

Ensemble..... 3.472.443.525 36

De ce total il convient de déduire les remboursements de toute nature, savoir :

1° Remboursements en achats de rentes :

(a) 2,717 opérés d'office par les caisses, pour réduction des comptes, et pour consolidation des comptes abandonnés 1.372.729 40

(b) 11,828 opérés à la demande des déposants 17.532.089 28

2° Tous autres remboursements, au nombre de 2,415,420 658.170.913 56

Total 677.075.732 21 ci, 677.075.732 21

De sorte que, au 31 décembre, le solde dû aux déposants était de 2.495.367.793 15

Les remboursements en achats de rentes effectués d'office, et les remboursements autres qu'en rentes se décomposent de la manière suivante :

1° Remboursements en rentes achetées d'office pour le compte des déposants :

Désignation.	Nombre.	Sommes.
a) Pour réduction des comptes dépassant 2,000 fr., en exécution de la loi du 9 avril 1881	2,239	1,242,451 75
b) Pour consolidation des comptes abandonnés, en exécution de la loi du 7 mai 1853	478	130,277 65
Totaux	2,717	1,372,729 40

2° Autres remboursements :

a) Espèces	2,091,360	646,654,079 16
b) Versements à la caisse des retraites pour la vieillesse	233	133,962 09
c) Transferts-payements	18,821	11,286,136 46
d) Comptes soldés par suite de la déchéance trentenaire	5,006	96,735 85
Totaux	2,115,420	658,170,913 56

Le montant des versements a dépassé de

49,725,702 fr. 54, soit 7.02 p. 100, le montant des remboursements autres qu'en achats de rentes et de 30,820,883 fr. 59, soit 4.35 p. 100 celui des remboursements de toute nature. Il en est encore de même au point de vue du nombre des opérations; seulement les différences en plus du côté des versements sont beaucoup plus fortes; elles s'élèvent à 1,038,020 opérations, soit 32.92 p. 100 par rapport aux remboursements autres qu'en rentes, et à 1,023,475 opérations, soit 32 45 p. 100, par rapport aux remboursements de toute nature. Les remboursements représentent donc environ les $\frac{2}{3}$ du montant et les deux tiers du nombre des versements. Par suite pour 100 fr. versés, il y a eu 92 fr. 98 remboursés et contre 100 versements il y a eu 67 remboursements; réciproquement, 100 fr. remboursés ont correspondu à 107 fr. 56 versés et 100 remboursements à 149 versements.

Les versements qui, de 1883 à 1887, avaient flotté en 628 et 688 millions ont, pour la seconde fois, atteint plus de 700 millions, présentant sur 1887 un accroissement de 62,992,096 fr. 31, qui n'a été dépassé qu'en 1878 et en 1882. Bien qu'ils soient resté au-dessous de ceux de 1882 de 44,921,934 fr. 12 ou 5.97 p. 100, les versements de 1888 attestent, par leur importance, combien, malgré quelques souffrances locales de l'agriculture et de l'industrie, est puissant le sentiment de l'épargne.

Toutefois, de cette masse de capitaux qu'elles ont recues, les caisses d'épargne n'ont gardé qu'une très petite partie, 49,725,702 fr. 24, ou 7 p. 100 seulement, c'est-à-dire à peu près le quatorzième. Les remboursements de toute nature effectués autrement qu'en rentes ont absorbé le surplus. Les remboursements, en effet, alors même qu'ils se trouvent dans des conditions normales (le quart environ du solde dû aux déposants), atteignent des chiffres de plus en plus considérables et paraissent définitivement fixés au-dessus de 650 millions. Aussi n'est-il resté aux caisses d'épargne, depuis 1882, que les deux cinquièmes au plus des versements et encore c'est un maximum qui

n'a été atteint qu'une seule fois dans l'année 1882, dont les résultats ont été exceptionnellement favorables. En moyenne, pendant les sept années 1882 à 1888, la partie des versements dont les caisses d'épargne ont été capitalisées, a été d'un dixième, tandis qu'auparavant cette proportion n'avait pas été moindre d'un cinquième; elle s'était même élevée au quart et parfois au tiers des versements.

La progression du solde dû aux déposants aurait donc pu se ralentir sensiblement dans ces dernières années, si, à côté de l'excédent des versements sur les remboursements, elle n'avait compris la capitalisation des intérêts, qui en est devenu l'élément le plus important. Les intérêts capitalisés après avoir formé en effet le quart ou le tiers au plus de l'accroissement annuel du solde, y entrent maintenant, suivant les années, pour la moitié, les deux tiers, les quatre cinquièmes; à deux reprises, ils en ont formé la totalité. En 1888, les 130,913,699 fr. 07 d'accroissement du solde se composent des intérêts capitalisés jusqu'à concurrence de 66.79 p. 100; l'excédent des versements et autres recettes secondaires, sans importance sur les remboursements de tous genres, représente seulement 33.21 p. 100.

Depuis le 1^{er} janvier 1882, date de l'entrée en vigueur de la loi du 9 avril 1881, le solde dû aux caisses d'épargne s'est accrue de 1 milliard 086,464,162 fr. 22, soit 77 p. 100, et a été porté à 2,493,337,793 fr. 13; mais au 31 décembre 1881, sous l'empire des lois restrictives des 22 juin 1845 et 30 juin 1851, ce solde n'en avait pas moins atteint 1,408,903,630 fr. 93, en augmentation depuis 1872 de 893,683,102 fr. 94, ou 173 p. 100; en admettant que les conditions légales et économiques fussent demeurées les mêmes que par le passé, il est permis, d'après certaines évaluations basées sur les données des années 1875 à 1881, de fixer à 2,250 millions le chiffre que ce solde aurait atteint au 31 décembre 1888; la différence en moins aurait donc été de 243 millions: pour la combler il eût suffi de deux

années, au bout desquelles la situation fut devenue identique à celle qui a été accusée plus haut.

Une importante diminution de 4,206,982 fr. 47 doit être signalée sur les achats de rentes à la demande des déposants; d'autre part, malgré une augmentation de 27,342 fr. 09, les versements à la caisse des retraites pour la vieillesse ont perdu leur importance appréciable. Les caisses d'épargne qui prennent part à ces sortes d'opérations et dont le nombre ne varie guère, cherchent pourtant par divers moyens, tels que la distribution de livrets de cette institution comme prix aux enfants des écoles, à développer dans leur clientèle le sentiment de la prévoyance; mais leurs efforts ne sont pas toujours couronnés de succès. Comme les années précédentes, les plus forts versements ont été faits par les caisses d'épargne de Paris (47,793 fr.), Châlons-sur-Marne (36,500 fr.), Joigny (42,500 fr.), Châtillon-sur-Seine (8,600 fr.), et Corbeil (6,000 fr.). Viennent ensuite celles de Coulommiers, Elbeuf, Bar-sur-Seine, Provins, Épernay, Chaumont, Crest et Soissons (ensemble 23,337 fr.). Enfin, les caisses de Senlis, Mâcon, la Ferté-Macé, Saint-Tropez et Tarare occupent le dernier rang (ensemble 2,642 fr.).

Classement des caisses d'épargne d'après l'importance du nombre et du montant des versements et du solde au 31 décembre. — Il convient maintenant de rechercher comment le nombre et le montant des versements et le solde, au 31 décembre, se sont répartis, par caisse d'épargne. Ce calcul fait ressortir une moyenne, par caisse, de 5,808 versements, s'élevant à 4,303,677 fr. 04; la moyenne du solde dû aux déposants a été de 4,595,520 fr. 80.

Ces moyennes accusent sur celles de l'année 1887 les augmentations suivantes : Nombre des versements, 316 opérations, soit 5 fr. 75 p. 100; montant des versements, 121,190 fr. 76, soit 10 fr. 22 p. 100; solde dû aux déposants au 31 décembre 249,637 fr. 83, soit 5.73 p. 100.

La moyenne des versements a été dépassée : en nombre, dans 134 caisses, et en sommes, dans 158.

Voici de quelle manière ces caisses peuvent être classées :

Montant des versements. — Ils ont dépassé 4 millions de francs dans 26 caisses; ils ont varié de 4 à 3 millions dans 21 caisses, de 3 à 2 millions dans 44 caisses et de 2 millions à 1,303,677 fr. 01 (chiffre de la moyenne) dans 67 caisses.

Enfin, 26 caisses ont présenté un solde supérieur à 15 millions; 20 caisses, un solde de 15 à 20 millions, ensemble 46 caisses possédant plus de 12 millions de dépôts. Le solde s'est ensuite abaissé de 12 à 10 millions dans 16 caisses, de 10 à 8 millions dans 28, de 8 à 6 millions dans 34 et de 6 millions à 4,595,520 francs 80 (chiffre de la moyenne dans 44).

C'est donc un total de 168 caisses dans lesquelles le solde a dépassé la moyenne.

Sont restées, dès lors, au-dessous des moyennes citées plus haut : 409 caisses pour le nombre des versements, 385 pour le montant, et 375 pour le solde au 31 décembre. Parmi ces dernières, 34 caisses avaient reçu une somme variant entre 1 million et 1,303,677 fr. 01; 17 autres possédaient un solde de plus de 4 millions et de moins de 4,595,520 fr. 80. Le montant des versements avait donc excédé 1 million de francs dans 192 caisses d'épargne et le solde dû aux exposants, 4 millions, dans 185 caisses. En 1887, 184 et 175 caisses se trouvaient respectivement dans la même situation.

Si l'on compare les résultats de 1888 avec ceux de 1873, on constate que la moyenne, par caisse, des versements reçus, s'est élevée de 2,672 à 5,808, comme nombre, et de 351,265 fr. 40 à 1,303,677 fr. 01, comme montant; la moyenne, par caisse, du solde au 31 décembre, qui était de 1,053,340 francs 43, a atteint 4,595,520 fr. 80, ce qui représente une différence, en plus, de 3,136 versements, de 652,411 fr. 61, pour le *montant de ces versements*, et de 3,542,180 fr. 37

pour le solde, soit, respectivement, 117 p. 100, 271 p. 100 et 336 p. 100.

Voici un tableau des versements dans les principales caisses :

Caisses.	Versements reçus pendant les années			
	1888.		1887.	
	fr.	c.	fr.	c.
Paris.....	50,399,575	70	47,376,173	07
Lyon.....	25,528,963	»	22,572,646	»
Marseille.....	16,747,945	05	15,348,296	90
Bordeaux.....	14,758,776	»	13,622,224	»
Nancy.....	8,593,704	02	7,847,220	46
Saint-Étienne.....	8,057,900	85	7,259,694	80
Le Mans.....	7,847,932	72	7,076,193	01
Nantes.....	7,553,748	»	6,647,224	»
Orléans.....	6,663,519	85	6,382,005	36
Brest.....	6,644,756	20	5,645,832	65
Dijon.....	6,623,489	36	5,616,516	87
Besançon.....	6,461,159	»	5,800,118	»
Rouen.....	5,394,994	74	5,131,100	59
Mamers.....	5,376,603	»	4,799,543	38
Le Havre.....	5,208,688	»	4,478,644	»
Amiens.....	5,175,863	»	5,035,197	»
Villefranche-sur-Saône.....	4,971,319	50	4,886,950	»
Toulon.....	4,903,925	03	4,522,570	44
Troyes.....	4,558,928	10	3,471,456	40
Châlons-sur-Marne.....	4,508,809	74	4,175,110	86
Montpellier.....	4,502,399	15	4,044,395	40
Bar-le-Duc.....	4,500,607	77	3,066,817	03
Nîmes.....	4,490,794	46	3,784,684	56
Auxerre.....	4,444,579	94	4,339,254	28
Angers.....	4,376,454	24	4,051,619	21
Reims.....	4,237,972	13	3,492,922	65

Le nombre des caisses d'épargne dans lesquelles les versements ont atteint au moins 4 millions de francs, et qui à ce titre sont désignées comme les plus importantes, après avoir été de 24 en 1883 et s'être élevé en 1884 et 1885, était descendu à 24 et à 23 les deux années suivantes; il s'est relevé à 26 en 1888. Ce nombre comprend les caisses qui figuraient dans le tableau de 1887 (moins celle de Clermont-Ferrand) plus les quatre caisses de Troyes, Bar-le-Duc, Nîmes et Reims.

Les versements opérés à ces 26 caisses, 232,503,408 francs 55, et l'augmentation qui s'est produite sur ces versements, 22,028,967 fr. 60, forment le tiers de l'ensemble des versements et de l'augmentation totale.

De même, si l'on compare le solde dû aux déposants, en 1888 et en 1887, en prenant comme minimum le chiffre de 15 millions de francs, atteint par 26 caisses, on arrive aux résultats suivants :

Solde dû aux déposants au 31 décemb.

Caisses.	1888.		1887.	
	fr.	c.	fr.	c.
Paris.....	422,950,409	37	418,568,976	06
Lyon.....	56,493,846	83	51,805,757	85
Marseille.....	48,864,095	95	45,905,139	30
Bordeaux.....	47,420,249	25	45,028,453	47
Orléans.....	31,371,268	89	30,202,079	74
Saint-Étienne.....	28,764,045	98	25,995,622	59
Nancy.....	26,722,044	24	25,067,778	84
Amiens.....	25,499,604	72	24,585,697	02
Brest.....	24,285,826	93	22,525,282	04
Nantes.....	23,844,430	45	22,402,053	79
Le Mans.....	22,530,224	98	21,501,588	72
Rouen.....	21,651,020	55	20,725,894	19
Dijon.....	21,542,045	07	19,977,599	81
Villefranche-sur-Saône.....	20,340,326	54	20,600,367	79
Reims.....	19,394,830	77	18,253,797	07
Troyes.....	19,164,051	83	17,687,956	76
Mamers.....	18,032,424	01	17,787,642	04
Pithiviers.....	17,500,512	88	16,744,545	95
Angers.....	17,163,756	97	16,564,550	63
Châlons-sur-Marne.....	16,885,425	58	16,652,489	36
Besançon.....	16,680,889	30	15,692,442	75
Auxerre.....	16,302,372	46	15,820,140	53
Little.....	16,141,704	08	15,128,905	73
Bar-le-Duc.....	15,458,041	36	14,394,399	79
Joigny.....	15,083,939	46	14,668,434	93
Toulon.....	15,004,700	03	14,283,945	16

Opérations des succursales et des percepteurs en 1888. — Les 981 succursales proprement dites, en activité pendant l'année 1888, ont délivré 98,107 livrets et reçu 642,354 versements, s'élevant à 156 millions 261,949 fr. 16; elles ont effectué 400,083 rem-

boursements, d'une valeur de 135,548,734 fr. 35. La moyenne par versement est de 243 fr. 26, et la moyenne par remboursement, de 338 fr. 83.

Les 31 bureaux auxiliaires urbains, établis par les cinq caisses de Paris, Lyon, Bordeaux, Marseille et Tourcoing, ont délivré 18,025 livrets nouveaux et reçu 204,421 versements, s'élevant à 18,281,284 francs; ils ont effectué 9,795 remboursements, s'élevant à 2,464,594 fr. 50. La moyenne par versement est de 89 fr. 42, et la moyenne par remboursement, de 251 fr. 62.

En réunissant ces résultats, on constate que, pour les annexes de toute nature, les livrets nouveaux ont été au nombre de 116,132. Les versements ont atteint 174,543,233 fr. 16, en 846,775 opérations, et les remboursements 138,013,328 fr. 85, en 409,848 opérations. La moyenne est de 206 fr. 12 pour les versements et de 336 fr. 74 pour les remboursements.

De leur côté, les 407 percepteurs dont le concours a été effectif ont délivré 8,481 livrets nouveaux, et reçu 48,773 versements, d'une valeur de 10,461,866 francs 33; ils ont effectué 22,466 remboursements, d'une valeur de 7,660,541 fr. 14. La moyenne des versements a été de 256 fr. 59, et celle des remboursements, de 340 fr. 98.

Dans les succursales proprement dites, les remboursements représentent 62.28 p. 100 des versements comme nombre, et 86.74 p. 100 comme montant; la différence en plus du côté des versements est de 242,301 opérations et de 20,713,214 fr. 81, soit 33.72 et 13.26 p. 100; elle s'élève même à 436,927 opérations et 36,529,904 fr. 31, soit 51.60 et 20.93 p. 100; en y ajoutant les résultats des bureaux auxiliaires urbains; dans ces derniers, les remboursements forment seulement le vingtième des versements comme nombre, et le huitième comme sommes; leur destination paraît être plus spécialement de recevoir les versements que les déposants apportent en sommes minimales, à en juger par les moyennes présentées ci-dessus. Enfin, les remboursements effectués par les

percepteurs sont restés au-dessous des versements de 18,307 opérations et de 2,801,325 fr. 19, soit 44.90 et 27.77 p. 100.

Sur les 185,005,099 fr. 49 qu'elles ont recueillis par l'intermédiaire des succursales et des percepteurs, les caisses d'épargne ont conservé 39,331,229 fr. 50, c'est-à-dire plus du cinquième, alors que, sur l'ensemble des opérations, cette proportion n'a guère été que du quatorzième, en 1888.

Part des succursales et des percepteurs dans les opérations des caisses d'épargne. — Les résultats obtenus par les succursales représentent 24.86 p. 100 du nombre des livrets ouverts par l'ensemble des caisses d'épargne, 26.86 p. 100 du nombre des versements et 24.66 p. 100 du montant des versements, soit environ le quart. Quant aux remboursements, la part des succursales, dans le total de ces opérations, a été de 19.37 p. 100, pour le nombre et de 20.97 p. 100, pour le montant, soit à peu près le cinquième.

Fortune personnelle des caisses d'épargne en 1888. — L'état de la fortune personnelle des caisses d'épargne, de leurs ressources et de leurs dépenses est présenté dans le relevé suivant :

Capital du fonds de dotation au 1 ^{er} janvier 1888.	43,419,587 72
— — de réserve au 1 ^{er} janvier 1888.	13,249,073 44
Intérêts des fonds de dotation et de réserve...	1,884,675 60
Souscriptions, dons et legs.....	44,226 35
Subventions des conseils généraux.....	5
— — municipaux.....	16,953 22
Bonifications résultant de la retenue opérée sur l'intérêt alloué par la Caisse des dépôts et consignations.....	8,443,900 29
Bonifications résultant de la déchéance trentenaire.....	95 433 55
Ensemble.....	67,153,850 17
A déduire : dépenses d'administration.....	5,246,966 01
Capital de la fortune des caisses au 31 décembre 1888.....	61,906,884 16

D'après les chiffres qui précèdent, les bonifications

provenant de la retenue sur les intérêts alloués par la Caisse des dépôts et consignations constituent la principale recette annuelle des caisses d'épargne.

Pour l'ensemble des caisses, ces bonifications ont suffi, et au-delà, à acquitter les dépenses qui en forment un peu plus des trois cinquièmes (62 p. 100) ; il y a, dès lors, un excédent de 3,196,934 fr. 28, soit 38 p. 100.

Les dépenses, qui se sont élevées à la somme totale de 5,246,966 fr. 01, représentent une moyenne de 9,662 fr. 92 par caisse, ou un chiffre de 98 centimes par livret en circulation, et de 0 fr. 99 par chaque opération de versement, de remboursement et d'achats de rentes ; elles sont dans un rapport de 0,354 p. 100 avec le montant cumulé des recettes et des remboursements, de 0,213 p. 100 avec le solde dû aux déposants, et de 8.48 p. 100 avec le chiffre de la fortune des caisses.

La majeure partie des dépenses provient des traitements payés aux caissiers et autres employés des caisses d'épargne. Ces traitements sont, le plus souvent, fixes ; 427 caisses ont adopté ce mode de rémunération ; 69 caisses, au contraire, ont préféré accorder à leurs caissiers des remises proportionnelles, dont la base diffère suivant les établissements ; tantôt, c'est une quote-part des bonifications, variant des deux tiers aux neuf dixièmes et qui, le plus fréquemment, est des quatre cinquièmes ; tantôt, c'est une somme fixe, 10, 15, 20 et même 50 centimes par livret ouvert, ou par livret existant, ou par opération, tantôt, c'est un tant pour cent sur les recettes et les remboursements, ou sur les intérêts reçus de la Caisse des dépôts et consignations, ou sur le solde au 31 décembre, 47 caisses ont employé un système mixte : à des remises proportionnelles elles joignent un traitement fixe. Ce dernier système paraît jouir d'une faveur de plus en plus marquée, et le nombre des caisses qui l'ont adopté ne cesse de s'accroître ; plusieurs, en effet, ont renoncé à rémunérer leurs agents au moyen de l'emploi unique de remises proportionnelles. Il arrive souvent que le caissier, qui jouit d'un traitement pro-

portionnel, reçoit à forfait la gestion de l'établissement, et doit faire face à tous les frais de personnel, d'imprimés et de matériel. Certaines caisses, enfin, répartissent entre tous leurs agents, à titre de gratifications ou de supplément de traitement, 10, 15, 20 et 25 p. 100 de leurs bénéfices nets.

Les 61,906,884 fr. 16, formant, d'après le relevé ci-dessus, l'avoir des caisses d'épargne, au 31 décembre 1888, se décomposant ainsi :

Fonds de dotation.....	46,291,536 66
— de réserve.....	15,645,347 50
Total.....	61,906,884 16

Par rapport aux sommes dues aux déposants, la fortune des caisses représente un fonds de garantie de 2 fr. 48 p. 100.

Placement de la fortune des caisses d'épargne. — Le capital des fonds de dotation et de réserve est généralement placé en rentes sur l'Etat ou en compte courant à la Caisse des dépôts et consignations. Quelques caisses possèdent des obligations du Crédit foncier. Les statuts permettent, en outre, à un grand nombre d'entre elles d'être propriétaires d'immeubles. Enfin, plusieurs ont été, exceptionnellement, autorisées à faire des prêts aux monts-de-piété, aux hospices, aux villes et aux départements, à une époque où ce mode de placement n'avait pas été jugé antistatutaire.

Voici la part afférente à chacun de ces modes de placement dans le total de la fortune des caisses au 31 décembre 1888 :

Versements à la Caisse des dépôts et consignations et en encaisse..	35,682,549 12,	soit	57.64
Placement en rentes (prix d'achat).	13,417,842 61,	—	21.67
— en immeubles (prix d'achat).....	12,081,320 10	—	19.52
Prêts aux villes, aux monts-de-piété, aux hospices et aux départements.....	599,489 35	—	0.97

Obligations du Crédit foncier (prix d'achat).....	125,682 98	—	0.20
Total égal.....	61,906,884 46	—	100.00

Le revenu produit par les divers placements ci-dessus a été, savoir :

De 1,244,956 33	pour les sommes placées en compte courant à la Caisse des dépôts et consignations, soit..	p.100	66.06
De 567,942 60	pour les rentes, soit.....		30.43
De 43,718 96	pour les immeubles, soit.....		2.32
De 23,552 21	pour les prêts aux monts-de-piété, aux hospices, aux villes et aux départements, soit...		4.25
De 4,505 50	pour les obligations du Crédit foncier, soit.....		0.24
Total... 1,884,675 60			100.00

pour 100 du chiffre des intérêts des fonds de dotation et de réserve.

Ces chiffres représentent un taux d'intérêt de 4.23 p. 100 pour les rentes, de 0.36 p. 100 pour les immeubles, de 3.93 p. 100 pour les prêts aux villes et aux départements, de 3.59 p. 100 pour les obligations du Crédit foncier et de 3.49 p. 100 pour les sommes placées à la Caisse des dépôts et consignations, en y comprenant l'encaisse. Le taux général d'intérêt, sur l'ensemble de ces divers placements, ressort à 3.05 p. 100 ; il était, en 1887, de 3.06 p. 100. Mais, pour connaître le revenu réel de la fortune particulière des caisses d'épargne, il faudrait pouvoir y comprendre les avantages qu'elles retirent de leurs immeubles, en les évaluant au point de vue locatif. En effet, les immeubles affectés à l'installation de ces établissements ne peuvent pas être considérés comme constituant un placement productif de revenus. Les difficultés d'une semblable évaluation la rendent impraticable. On ne doit donc pas tenir compte des immeubles, si l'on veut avoir le taux exact des placements faits par les caisses sur leur fortune personnelle. En procédant ainsi, on trouve que ce taux est de 3.70 p. 100, au lieu de 3.05 p. 100.

Sur les 543 caisses en activité, 491 ont une partie plus ou moins considérable de leur fortune placée en rentes sur l'Etat. Le montant principale des actions possédées par ces caisses est de 584,976 fr. de rente.

12 caisses ont consacré 549,810 fr. 37 à l'achat de 17,980 fr. de rente, 4 caisses ont vendu des rentes ou ont été remboursées des rentes amortissables qu'elles possédaient et ont réalisé un bénéfice de 15,712 fr. 12 sur le prix d'achat de 74,162 fr. 03 représenté par 3,434 fr. de rente. Le total des augmentations présente sur celui des diminutions un excédent de 14,546 fr. de rente et de 475,648 fr. 34 de capital.

156 caisses étaient propriétaires d'immeubles; 32 de ces caisses, de même qu'en 1886, ont retiré d'une partie de leurs immeubles un revenu accessoire. Ce revenu, qui a été de 43,718 fr. 96, pour un prix de revient de 3,306,358 francs 20, présente un taux de 1.32 p. 100; 35 caisses ont dépensé, sur des immeubles leur appartenant, en appropriations, réparations ou constructions, une somme de 434,827 fr. 06 qu'elles ont cru devoir porter en accroissement de la valeur de ces immeubles: 10 autres ont consacré une somme de 484,209 fr. 21 à des achats d'immeubles; 2 enfin ont vendu tout ou partie de leurs immeubles pour 44,155 fr. 45 et l'une d'elles a éprouvé une perte de 8,451 fr. 46 c. sur le prix d'achat d'un bâtiment qui lui était devenu inutile. L'excédent des augmentations sur les diminutions est, dès lors, de 874,880 fr. 02, c'est-à-dire presque double de celui des rentes.

Taux de la retenue exercée par les caisses. — Le taux de la retenue que les caisses d'épargne ont effectuée, pour leurs frais d'administration, sur les intérêts servis par la Caisse des dépôts et consignations, a été, en moyenne, de 0.323 p. 100 au lieu de 0.326 p. 100 en 1887. 383 caisses ont perçu le minimum de la retenue, soit 0.25 p. 100; 155 caisses, y compris celle de Paris, ont perçu le maximum de 0.50 p. 100; enfin, 5 caisses ont exercé une retenue variant de 0.25 à 0.50 p. 100; 2 l'ont fixé à 0.35 p. 100 et 3 à 0.50 p. 100.

En 1888, 4 caisses ont changé le taux de leur retenue, 1 en le portant de 0.25 p. 100 à 0.50 p. et 3, au contraire, en l'abaissant de 0.50 à 0.25 p. 100.

L'intérêt alloué aux caisses d'épargne par la Caisse des dépôts et consignations étant fixé à 4 p. (Loi du 7 mai 1853, art. 1^{er}), 383 caisses ont servis à leur déposants le maximum, soit 3.75 p. 100 d'intérêt; 155 caisses, le minimum ou 3.50 p. 100; 2 caisses, 3.65, et 3 caisses, 3.60 p. 100.

II. — PARTIE STATISTIQUE.

Livrets nouveaux. — Sexe et profession des nouveaux déposants. — Les livrets ouverts à de nouveaux déposants, qui sont divisés, ci-après, suivant la profession et le sexe de ces déposants, sont au nombre de 466,221. En y ajoutant 936 livrets, délivrés à des sociétés et associations de diverse nature, on retrouve le chiffre de 467,177 livrets.

Les femmes mariées sont classées à la profession qu'elles exercent; quand elles n'en ont pas, elles figurent à la profession du mari, si le dépôt a lieu avec son assistance et alors même que celui-ci ne serait pas titulaire d'un livret de caisse d'épargne; elles sont comprises parmi les propriétaires rentiers et personnes sans profession, si le livret a été ouvert sans assistance du mari, en vertu de la loi du 9 avril 1881. Les mineurs exerçant une profession sont classés à cette profession; ceux qui n'en ont pas forment seuls une catégorie distincte.

Voici comment se répartissent les 467,177 livrets nouveaux mentionnés ci-dessus :

Professions.	Dépôtsants	Dépôtsants	Total
	du sexe masculin.	du sexe féminin.	par profession.
	Nombre.	Nombre.	Nombre.
Chefs d'établissements agricoles, industriels et commerciaux....	28,276	16,466	44,742
Journaliers et ouvriers agricoles.	29,571	16,906	46,477
Ouvriers d'industrie.....	43,886	34,726	78,612
Domestiques.....	17,017	37,787	54,804
Militaires et marins.....	5,851	1,378	7,229

Employés.....	17,802	4,829	22,631
Professions libérales.....	5,233	2,579	7,812
Propriétaires, rentiers et personnes sans profession.....	22,200	48,116	70,316
Mineurs sans profession.....	70,211	63,387	133,598
Total par sexe.....	240,047	226,174	466,221
Sociétés et associations.....			956
Total.....			467,177

D'un autre côté, la catégorie des mineurs sans profession comprend 39,702 déposants scolaires, savoir :

Du sexe masculin.....	22,567, soit	56.84 p. 100.
— féminin.....	17,135 —	43.16 —
Ensemble.....	39,702	100.00 —

Des 93,896 autres mineurs, 47,644, soit 50.74 p. 100, appartiennent au sexe masculin et 46,252, soit 49.26 p. 100, au sexe féminin.

Les livrets nouveaux se répartissent maintenant à peu près également par moitié entre les deux sexes : 51.49 p. 100 du côté des hommes; 48.51 p. 100 du côté des femmes. Chaque année la part de ces dernières s'accroît et celle des hommes diminue. La différence qui les sépare n'est plus que de 2.98 p. 100 en moins du côté des femmes; elle était de 3.90 p. 100 en 1887. Ces proportions ne varient annuellement que d'une quantité relativement insignifiante, mais la part du sexe masculin n'en a pas moins depuis 1883, éprouvé une diminution progressive de 3.22 p. 100 dont a bénéficié la part du sexe féminin. Ce résultat doit être attribué aux facilités créées par la loi du 9 avril 1881 au profit des femmes mariées et des mineurs dans leurs relations avec les caisses d'épargne.

Division des versements et des remboursements d'après le sexe des déposants. — Le tableau suivant donne la division du nombre et du montant des versements et des remboursements en espèces, d'après le sexe des déposants.

Sexe des déposants.	Nombre des opérations.	Montant des opérations.	Moyenne.
<i>1^o Versements.</i>			
Déposants du sexe masculin..	1,668,592	386,690,050 35	231 75
— — féminin.	1,474,673	345,876,205 04	214 20
Ensemble.....	3,143,265	702,566,255 39	223 52
Déposants des deux sexes..	3,143,265	702,566,255 39	223 52
Sociétés et associations....	40,175	5,330,360 41	523 87
Totaux généraux...	3,153,440	707,896,615 80	224 48
<i>2^o Remboursements.</i>			
Déposants du sexe masculin.	1,163,350	360,106,283 36	309 54
— — féminin.	921,883	282,030,454 34	306 90
Ensemble.....	2,085,233	643,036,737 70	308 38
Déposants des deux sexes.	2,085,233	643,036,737 70	308 38
Sociétés et associations....	6,127	3,617,341 46	590 39
Totaux généraux...	2,091,360	646,654,079 16	311 40

Comme précédemment la part des déposants du sexe masculin est, à tous les points de vue, restée supérieure à celle des déposants du sexe féminin; toutefois, il se produit un mouvement en sens contraire, de décroissance sur les opérations faites par les hommes et de progression sur celles qu'effectuent les femmes, lequel ne saurait être attribué qu'aux dispositions édictées en faveur de ces dernières par la loi du 9 avril 1881. Ce double mouvement s'est dessiné dès 1883, pour les versements; il n'a commencé qu'un peu plus tard pour les remboursements et après quelques oscillations semblant révéler les hésitations que rencontrait l'application de la nouvelle législation.

Division des remboursements d'après les qualités civiles des déposants. — Les remboursements en espèces ont été l'objet d'une répartition fondée sur les qualités civiles des déposants.

Voici comment s'établit la division de ces remboursements, suivant qu'ils ont eu lieu entre les mains de majeurs, de femmes mariées ou de mineurs.

Désignation.	Nombre.	Montant.	Moyenne.
Majeurs.....	1,398,557	434,757,167	» 310 86
Femmes mariées.....	405,149	138,699,510	59 342 34
Mineurs.....	281,257	69,580,060	44 247 45
Total.....	2,085,223	643,036,737	70 308 38

Les remboursements faits à des majeurs comprennent, savoir :

1,008,463 remboursements d'une valeur de 320,543,962 fr. 45 faits à des hommes, soit 72.11 et 73.73 p. 100.

390,094 remboursements d'une valeur de 114,213,204 fr. 53, faits à des femmes, célibataires ou veuves soit 27.89 et 26.27 p. 100.

Le total des remboursements est de 1 million 398,557, d'une valeur de 434,757,167 fr.

Pour les premiers la moyenne des remboursements est de 317 fr. 85.

Pour les secondes, elle n'est plus que de 292 fr. 78.

Les remboursements faits aux femmes mariées, autorisées de leurs maris, ont été au nombre de 276,446 s'élevant à 97,841,239 fr. 24, soit respectivement, 68.23 et 70.54 p. 100 du total afférent aux femmes mariées; ceux qui ont été effectués entre les mains de femmes agissant sans l'assistance de leur mari et placées sous le régime de la loi du 9 avril 1881, ont été au nombre de 128.703, s'élevant à 40,858,271 fr. 35, soit, respectivement, 31.77 et 29.46 p. 100 du total. La moyenne de ces remboursements est de 353 fr. 46, pour les autres.

Enfin les remboursements concernant les mineurs se décomposent ainsi :

1° Mineurs soumis à l'intervention de leur représentant légal, auxquels reviennent, à peu près les huit dixièmes du nombre et les neuf dixièmes du montant des remboursements opérés pour le compte des déposants de cette catégorie :

Désignation.	Nombre.	Montant.	Moyenne.
Du sexe masculin.....	128,651	35,408,782	19 275 23
— féminin.....	103,502	26,432,647	25 255 38
Total.....	232,153	61,841,429	44 266 38

2^e Mineurs agissant sans l'intervention de leur représentant légal, conformément à la loi du 9 avril 1881 :

Designation.	Nombre.	Montant.	Moyenne.
Du sexe masculin.....	26,231	4,153,538 72	158 34
— féminin.....	23,138	3,585,091 95	154 94
Total.....	49,374	7,738,630 67	156 74

Les remboursements faits aux personnes pouvant être considérées comme maîtresses de leurs droits, c'est-à-dire, les majeurs d'un côté, et de l'autre, les femmes mariées et les mineurs qui se sont placés sous le régime de la loi du 9 avril 1881, s'élèvent à 1,576,634 opérations, et à 483,354,069 fr. 02, soit les trois quarts du total. La part des femmes mariées et mineurs, qui n'est que de 178,077 remboursements d'une valeur de 46,596,902 fr. 02, représente à peine le douzième et le quatorzième de ce même total; mais elle forme environ le quart des remboursements faits entre les mains des femmes mariées et des mineurs de toutes catégories; seulement la moyenne du remboursement, qui pour l'ensemble est de 300 fr. 40, s'élève à 313 fr. 77 pour les femmes mariées et les mineurs restés en état d'incapacité et s'abaisse à 261 fr. 67 pour ceux qui, au contraire, ont bénéficié de la loi du 9 avril 1881.

Comptes existant au 31 décembre. — Division des comptes d'après l'importance du crédit des déposants. — Le tableau ci-dessous donne la division du nombre des livrets en circulation et du solde dû, au 31 décembre 1888, en huit catégories, établies d'après l'importance du crédit des déposants.

Catégories d'importance des livrets.	Nombre des livrets.	Crédits afférents à ces livrets.	Moyenne des crédits par livret.
Livrets de 20 fr. et au-dessous.	1,664,290	14,942,937 87	9 29
— 21 à 100.	939,818	48,774,259 98	51 90
— 101 à 200.	475,667	68,809,470 59	144 66
— 201 à 500.	694,488	233,493,709 28	335 78
— 501 à 1,000.	615,039	442,715,322 81	719 82

Livrets de 1,001 à 2,000.	682,209	959,867,773	65	1,407	»
— 2,000 et au-dessus passibles de réduction dans le délai de trois mois.....	347,069	714,021,440	23	2,057	29
Livrets de 2,000 fr. et au-dessus exemptés de réduction par la loi...	3,328	43,072,608	74	3,928	07
Totaux et moy. générale.	5,361,908	2,495,367,793	15	465	39

Les livrets de 20 francs et au-dessous se décomposent de la manière suivante :

Désignation.	Nombre.	Crédits.	Moyenne.	
Livrets scolaires.....	265,989	2,591,973	62	9 75
— dormants (1)....	589,607	4,731,777	93	8 03
Autres livrets.....	748,694	7,589,486	32	40 14
Totaux et moyenne...	1,604,290	44,942,937	87	9 29

Les livrets qui n'ont pas dépassé l'ancien maximum de 1,000 fr. ont été au nombre de 4,329,202 représentant, comme crédits, 848 millions 406,000 fr. 53. Ainsi d'une part plus des quatre cinquièmes des livrets, inférieurs à 1,000 fr., correspondent à un tiers du solde dû aux déposants, et, d'autre part, les livrets supérieurs à 1,000 fr. au nombre de 1,032,606, formant à peine un cinquième du total, constituent les deux derniers tiers du solde, soit 1,646,961,792 fr. 62. Les premiers entrent pour les deux tiers environ et les deux cinquièmes dans l'augmentation des 154,554 livrets et de 130 millions 913,699 fr. 02 précédemment constatés relativement au nombre des livrets en circulation et au solde dû au déposants au 31 décembre; la part des seconds est d'un tiers et des trois cinquièmes. La somme de 76,802,988 fr. 22, dont s'est accru le crédit de ceux-ci, ne représente que 4.89 p. 100 du chiffre de 1887, c'est-à-dire à peu de choses près les

(1) La qualification de livrets « dormants » est donnée aux livrets qui n'ont pas été soldés, afin d'éviter ultérieurement l'ouverture d'un nouveau compte, et sur lesquels aucune opération n'a été faite depuis au moins un an.

intérêts capitalisés : l'augmentation de 34,110,710 fr. 80, constatée pour les autres, représentant 6.81 p. 100. doit, au contraire, être considérée comme comprenant, en outre, un important excédent des versements sur les remboursements.

Parmi les livrets inférieurs à 1,000 fr., ceux de 200 fr. et au-dessous sont de beaucoup les plus nombreux, 3,019,775, soit plus des onze vingtièmes du total général, pour environ un vingtième du montant des crédits. Cette opposition entre le nombre et le montant des comptes, déjà constatée relativement au nombre et au montant des versements et des remboursements, et qui est très sensible pour les livrets de faible importance (200 fr. et au-dessous), et pour ceux de quotité élevée dépassant 1,000 fr., disparaît pour les deux catégories intermédiaires (201 à 500 fr. et 501 à 1,000 fr.) ; le quart du nombre des livrets correspond presque exactement au quart des crédits.

Dans ces deux catégories et dans la suivante (1,001 à 2,000 fr.), le nombre des livrets ne présente que des écarts très faibles entre chacune d'elles, puisque leur part proportionnelle dans le total qui ne varie guère chaque année, est respectivement de 12.93, de 11.47 et de 12.72 p. 100 ; les crédits qui y sont afférents suivent au contraire, une progression, en vertu de laquelle ils sont approximativement doublés d'une classe à l'autre, ce que fait du reste ressortir la part proportionnelle dans le total qui s'élève successivement à 9.33, 17.74 et 38.47 p. 100 et qui ne subit pas de grandes variations.

A côté des livrets de 1,001 à 2,000 fr. se trouvent ceux qui dépassent 2,000 fr. : leur nombre, 347,069, forme à peine le seizième du total : mais les crédits dépassent le quart du solde dû aux déposants. La somme de 714,021,410 fr., qui y est afférente, représente la situation de ces livrets au 31 décembre, c'est-à-dire, après la capitalisation annuelle des intérêts et avant que ces comptes aient été réduits, soit par un retrait volontaire, soit par un achat de rentes d'office. Avant 1882, les livrets dépassant le maximum légal de

1,000 fr. et passibles de réduction représentaient le dixième et non comme en 1888, le seizième des livrets en circulation; leur montant, au lieu du quart, se maintenait presque constamment au tiers du solde dû aux déposants.

Les livrets au-dessus de 2,000 fr., exemptés de réduction par l'article 13 de la loi du 9 avril 1881, n'entrent dans les totaux que pour une part insignifiante.

Les livrets scolaires, qui ont légèrement progressé comme montant, sont restés comme nombre, un peu au-dessous des chiffres de 1887. Néanmoins, ils représentent encore, comme par le passé, le vingtième des livrets existant au 31 décembre; mais ils ne forment plus guère que le sixième des livrets inférieurs à 20 francs.

Moyenne du crédit par livret. — La division du solde dû aux déposants par le nombre des livrets en circulation donne une moyenne générale, par livret, de 465 fr. 39. Cette moyenne était en 1887 et 1886, de 454 fr.; en 1885, de 447 fr. 86; en 1884, de 425 fr. 51. Celle de 1888 est donc supérieure à ces diverses moyennes de 11 fr. 39, soit 2.51 p. 100, de 17 fr. 53, soit 3.92 p. 100, et de 39 fr. 88, soit 9.37 p. 100.

La moyenne se rapproche de plus en plus de celle de 1847 (486 fr. 26), époque à laquelle le maximum était, comme aujourd'hui, fixé à 2,000 fr. (loi du 22 juin 1845); mais elle en est encore séparée par une différence en moins de 20 fr. 97 p. 100 soit 4.31 p. 100. Sous l'empire de la loi du 30 juin 1831, qui avait réduit le maximum à 1,000 fr., la plus faible moyenne, par crédit, qui ait été obtenue, est celle de l'année 1871, où elle a été de 255 fr. 49. Pour se trouver dans le même rapport avec le maximum de 2,000 fr., rétabli par la loi de 1881, il faudrait que la moyenne fût de 511 fr., c'est-à-dire de 45 fr. 71 ou 9 p. 100 plus élevée que celle de 1888. Pendant les sept années (1882-1888) qui ont suivi la mise à exécution de la loi de 1881, la moyenne générale du crédit par livret s'est accrue

de 130 fr. 24, ou de près de 40 p. 100; des deux éléments qui servent à former cette moyenne, l'un, le solde au 31 décembre, présente une progression de 1,086,464,162 fr. 22 ou 78 p. 100; l'autre, le nombre des livrets en circulation, a seulement augmenté de 1,162,680 fr. ou 28 p. 100.

Division des comptes au 31 décembre d'après le sexe des déposants. — Le tableau ci-dessus donne la division des comptes existant au 31 décembre, d'après le sexe des déposants.

Sexe des déposants.	Nombre des livrets.	Crédits afférents à ces livrets.	Moyenne des crédits par livret.
Déposants du sexe masculin.	2,901,540	4,329,026,418 84	458 04
— — féminin.	2,449,404	1,148,834,396 54	469 03
Ensemble.	5,350,944	2,477,860,515 35	463 07
Déposants des deux sexes.	5,350,944	2,477,860,515 35	463 07
Sociétés et associations. . .	40,964	47,507,277 84	1,159 80
Totaux et moy. générale.	5,361,908	2,495,367,793 15	465 39

La part des déposants du sexe masculin et celle des déposants du sexe féminin, dans le nombre des livrets en circulation et dans le solde dû par les caisses d'épargne, ne diffèrent que très peu des résultats constatés, dans la répartition du nombre des livrets nouveaux, du nombre et du montant des versements et des remboursements. Les femmes forment la minorité de la clientèle des caisses d'épargne, mais une très forte minorité qui s'accroît de plus en plus chaque année et qui atteint presque la moitié du nombre des déposants.

La moyenne de leur livret est, comme les années précédentes, restée supérieure à celle du livret des déposants du sexe masculin; la différence en plus, qui n'était que de 6 fr. 54 en 1887, est en 1888 de 10 fr. 99, de telle sorte que ces deux moyennes qui, pendant un temps, avaient paru tendre à se rapprocher, s'écartent depuis quelques années de plus en plus sensiblement l'une de l'autre.

Le nombre des déposants du sexe masculin peut

être évalué à 132 sur 1,000 habitants du même sexe, et celui des déposants du sexe féminin à 128. En 1887, ces rapports étaient respectivement de 150 et de 124. Une légère progression s'est donc produite et, de même qu'en 1887 et 1886, elle est plus appréciable pour les femmes que pour les hommes.

CAISSES D'ÉPARGNE PRIVÉES

OPÉRATIONS EN 1889

(Extrait du *Rapport officiel.*)

I. — PARTIE FINANCIÈRE.

Nombre des caisses d'épargne. — Le nombre des caisses d'épargne autorisées était, au 31 décembre 1888, de 545.

Deux caisses nouvelles ont été autorisées en 1889 : à Fleurance (Gers) et à Airvault (Deux-Sèvres), (décrets des 5 janvier et 17 mai 1889). Ces caisses ont été créées pour remplacer les succursales existant antérieurement dans ces localités et qui ont été supprimées par les caisses d'épargne de Lectoure et de Parthenay.

Par contre, les caisses d'épargne de Carvin (Pas-de-Calais) et de Ploërmel (Morbihan), qui n'étaient jamais parvenues à un grand développement, se sont liquidées : elles ont été supprimées par des décrets des 14 février et 16 novembre 1889.

Le nombre des caisses d'épargne autorisées au 31 décembre 1889 s'est donc trouvé maintenu au même chiffre qu'au 31 décembre 1888.

Ces 545 caisses se répartissent ainsi, dans toute l'étendue du territoire :

85	dans les chefs-lieux de département ;
255	— — d'arrondissement ;
189	— — de canton ;
16	dans des communes.

Total... 545 caisses.

Sur ces 545 caisses, deux n'ont pas fonctionné en 1889 : celle du Blanc (Indre) et celle d'Airvault (Deux-Sèvres), nouvellement créée et qui n'a pas encore été mise en activité.

Le nombre des caisses en exercice a donc été de 543, de même qu'en 1888, en 1884, en 1883 et en 1882; il avait été de 546 en 1886, et de 544 en 1885 et en 1887.

Nombre des succursales. — En réunissant les bureaux auxiliaires aux succursales proprement dites, le nombre total des annexes mises, en 1889, par les caisses d'épargne à la disposition de leur clientèle, s'élevait à 1,028, soit 16 de plus qu'en 1888.

Ces 1,028 annexes sont réparties dans 57 départements; elles ont été créées par 167 caisses, ce qui, en moyenne, représenterait 6 succursales par caisse.

Voici, au point de vue du nombre des succursales, comment se divisent ces 167 caisses :

21	caisses, soit	14.37	p. 100,	ont plus de 10 succursales ;
6	—	3.59	—	ont 10 succursales ;
13	—	7.79	—	ont 9 succursales ;
27	—	16.17	—	ont de 6 à 8 succursales ;
62	—	37.12	—	ont de 2 à 5 succursales ;
et 35	—	20.96	—	ont seulement 1 succursale.
<u>167</u>		<u>100.00</u>		

32 de ces succursales étaient indiquées comme étant de première classe, c'est-à-dire comme ayant une comptabilité particulière, rattachée ensuite à la comptabilité centrale de la caisse dont elles relèvent, et, possédant, en outre, d'une manière générale des pouvoirs plus étendus; 996, en y comprenant les 34 bureaux auxiliaires, étaient de seconde classe ou de simples bureaux destinés à recevoir les versements et

à effectuer les remboursements, et telles autres opérations pour lesquelles elles ont été autorisées.

Nombre des percepteurs. — Le nombre des percepteurs commissionnés par les caisses d'épargne, en vertu des autorisations accordées, était de 460 au 31 décembre 1889; en cette année, l'autorisation de participer aux opérations de ces établissements a été retirée à 7 percepteurs, sur la demande de 4 caisses auxquelles ces comptables prêtaient un concours qui, pour la plupart d'entre eux, n'avait jamais été effectif. De plus, des remaniements dans les circonscriptions ont entraîné la suppression de deux perceptions, dont les titulaires participaient aux opérations de deux caisses d'épargne. En 1889, il n'est plus resté, dès lors, que 442 percepteurs commissionnés par 64 caisses d'épargne et qui ont exercé ces fonctions accessoires, non seulement au siège de leur résidence, mais encore dans les autres communes de leur circonscription pendant leur tournées réglementaires.

Nombre total des établissements. — Le nombre total des établissements et bureaux d'épargne (caisses, succursales et perceptions) a été de 1,983, au lieu de 1,952, en 1888, de 1,949, en 1887, de 1,946 en 1886 et de 1,935 en 1885.

Il s'est, dès lors, produit une augmentation de 21 établissements ou bureaux d'épargne en activité. Cette augmentation avait été de 13 établissements en 1888, de 3 en 1887, de 11 en 1886 et de 20 en 1885. C'est donc la plus forte qui ait été constatée pendant ces cinq années. Elle provient, en majeure partie, mais non pas exclusivement comme les années précédentes, de la création de nouvelles succursales, car quelques percepteurs de plus ont donné aux caisses d'épargne un concours effectif. Toutefois, ce service auxiliaire n'est pas appelé à prendre un plus grand développement; le nombre des agents qui y participent pourra varier en plus ou en moins, mais dans des limites fort restreintes et il ira plutôt en décroissant. Quant aux caisses d'épargne, leur nombre reste pour ainsi dire

stationnaire, les suppressions compensant les créations nouvelles.

Tableau présentant, par département, le nombre des caisses d'épargne, des succursales et des perceptions en activité au 31 décembre 1889.

Départements.	Nombre de caisses.	Nombre de succursales.	Nombre de perceptions.
Sarthe.....	7	66	»
Nord.....	27	44	»
Aisne.....	8	54	3
Marne.....	6	36	19
Loiret.....	5	53	1
Seine-et-Marne.....	6	51	»
Seine-et-Oise.....	13	36	7
Yonne.....	6	43	4
Seine-Inférieure.....	12	39	1
Charente-Inférieure.....	6	2	43
Somme.....	6	27	18
Rhône.....	6	40	»
Gard.....	4	39	3
Haute-Marne.....	5	7	31
Oise.....	13	18	10
Ardennes.....	7	32	2
Meuse.....	5	30	5
Seine.....	1	39	»
Aube.....	5	35	»
Gironde.....	8	31	»
Meurthe-et-Moselle.....	7	22	6
Côte-d'Or.....	4	30	»
Saône-et-Loire.....	6	8	18
Indre-et-Loire.....	5	»	26
Eure-et-Loir.....	4	26	»
Vosges.....	5	24	»
Loire-Inférieure.....	7	»	21
Haute-Vienne.....	1	»	25
Hérault.....	17	14	»
Bouches-du-Rhône.....	1	24	»
Loire.....	6	10	9
Vaucluse.....	6	»	19
Isère.....	14	10	»
Drôme.....	8	»	16
Pas-de-Calais.....	16	7	»
Ain.....	10	1	12

Eure.....	6	14	2
Maine-et-Loire.....	9	5	13
Vendée.....	7	»	14
Finistère.....	8	7	5
Doubs.....	2	18	»
Nièvre.....	9	6	5
Basses-Pyrénées.....	14	5	»
Loir-et-Cher.....	3	16	»
Orne.....	9	2	»
Cher.....	4	»	14
Morbihan.....	5	3	8
Mayenne.....	5	2	9
Indre.....	3	12	»
Vienn.....	16	2	7
Calvados.....	11	1	2
Allier.....	7	»	7
Deux-Sèvres.....	5	7	»
Vier.....	4	7	»
Tarn.....	9	1	»
Lot-et-Garonne.....	8	»	2
Ille-et-Vilain.....	6	4	»
Charente.....	2	8	»
Aveyron.....	6	»	4
Jura.....	9	»	»
Manche.....	8	1	»
Haute-Saône.....	7	2	»
Corrèze.....	3	»	6
Basses-Alpes.....	8	»	»
Puy-de-Dôme.....	5	3	»
Dordogne.....	5	1	2
Hautes-Alpes.....	3	»	5
Côtes-du-Nord.....	7	»	»
Creuse.....	6	1	»
Ariège.....	4	3	»
Gers.....	5	»	1
Ardèche.....	6	»	»
Alpes-Maritimes.....	6	»	»
Cantal.....	4	»	»
Haute-Loire.....	3	2	»
Lot.....	4	»	»
Savoie.....	4	»	»
Aude.....	4	»	»
Pyrénées-Orientales.....	4	»	»
Landes.....	3	1	»
Haute-Garonne.....	3	»	»
Lozère.....	3	»	»

	EN 1889		209
Tarn-et-Garonne.....	3	»	»
Haute-Savoie.....	3	»	»
Haut-Rhin (Belfort).....	2	1	»
Hautes-Pyrénées.....	2	»	»
Corse.....	2	»	»
Totaux.....	543	1,028	412

Opérations des caisses d'épargne avec leurs déposants. — Livrets en 1889. — Il existait au 1^{er} janvier 1889, dans les 543 caisses d'épargne en activité..... 5,361,632 livrets.

Il a été ouvert dans le courant de l'année :

1° Pour établissements de comptes nouveaux..... 479,951 —

2° A la suite de transferts de caisse à caisse..... 19,937 —

Ensemble..... 5,861,520 livrets.

A déduire : livrets soldés (y compris les livrets transférés)..... 322,882 —

Le nombre des livrets en circulations était, dès lors, au 31 décembre, de..... 5,538,638 livrets.

La part de chaque département dans le nombre des livrets existant au 31 décembre est indiqué dans le tableau ci-dessous :

Tableau présentant les départements suivant l'importance du nombre des livrets en circulation au 31 décembre 1889.

Départements.	Nombre Proport.		Départements.	Nombre Proport.	
	de livrets.	p. 100		de livrets.	p. 100
	Milliers.	le total.		Milliers.	le total.
28 départements au-dessus de la moyenne de 63,663 livrets par département.					
Seine.....	582.0	40.54	Seine-et-Oise.	133.3	2.41
Rhône.....	266.4	4.81	Gironde.....	131.8	2.38
Nord.....	220.7	3.99	Loiret.....	129 »	2.33
Seine - Inférieure.....	195.8	3.54	Oise.....	127.1	2.29
Sarthe.....	156.9	2.83	Somme.....	123.8	2.23
			Marn.....	123.8	2.23

Seine-et-Mar.	421.7	2.20	Meurt-et-Mos.	403.8	1.87
Yonne.....	418.4	2.14	Côte-d'Or....	95.3	4.72
13 départem.	<u> </u>	<u> </u>	Isère.....	92.4	4.66
comptant			Maine-et-Loire	83.8	1.51
plus de 110			Pas-de-Calais.	82.8	1.57
mille livrets.	2,430.7	43.89	Hérault.....	81.5	1.47
			Eure-et-Loir.	79.7	1.44
Bouches-du-			10 départem.	<u> </u>	<u> </u>
Rhône.....	407.2	1.94	comptant		
Loire.....	405.9	1.91	de 110,000 à		
Aisne.....	405.3	1.90	75,000 livr..	937.4	16.92
Aube.....	73.3	1.32	Loire-Infé-		
Gard.....	72.7	1.31	rieure....	64.3	1.17
Meuse.....	68.5	1.24	Finistère....	64.2	1.16

59 départements au-dessous de la moyenne de 63,663 livrets par département.

Eure.....	61.8	1.12	Alpes-Marit.	37.3	0.68
Saône-et-			Mayenne....	35.8	0.65
Loire.....	61.4	1.10	30 départem.	<u> </u>	<u> </u>
Ardennes....	59.8	1.09	comptant de		
Manche.....	59.6	1.08	75,000 à 34		
Puy-de-Dôme.	59 »	1.07	mille livrets.	4,555.9	28.09
Basses-Pyré-			Ardèche.....	31.1	0.56
nées.....	54.5	0.98	Morbihan....	30 »	0.54
Doubs.....	53.1	0.96	Vaucluse....	29 »	0.53
Orne.....	52.3	0.94	Haute-Saône.	28.7	0.52
Charente-In-			Allier.....	28.5	0.51
férieure....	51.3	0.92	Cher.....	27.6	0.05
Indre-et-			Côtes-du-		
Loire.....	49.7	0.90	Nord.....	27.1	0.49
Calvados....	49.4	0.89	Lot-et-Garon.	26.5	0.48
Haute-Marn..	49.2	0.88	Vienne.....	26.4	0.47
Tarn.....	47.9	0.87	Haute-Garon.	25.6	0.46
Var.....	47.3	0.85	Aude.....	25 »	0.45
Loir-et-Cher..	46.8	0.84	Creuse.....	24 »	0.43
Jura.....	44.6	0.81	Indre.....	23.2	0.42
Vosges.....	44.5	0.80	Cantal.....	21.1	0.39
Drôme.....	44.2	0.79	Dordogne....	19.9	0.34
Ille-et-Vilain.	42.8	0.77	45 départem.	<u> </u>	<u> </u>
Charente....	41.2	0.75	comptant		
Nièvre.....	41.1	0.74	de 34,000 à		
Deux-Sèvres..	39.5	0.74	18,000 livr..	393.7	7.11
Ain.....	39.1	0.70			

Haute-Vienne.	17.2	0.31	Savoie.....	41.6	0.21
Aveyron.....	16.4	0.30	Hautes-Alpes.	40.5	0.19
Haute-Loire..	16.3	0.29	Gers.....	9.4	0.48
Vendée.....	15.1	0.27	Basses-Alpes.	8.9	0.16
Haut-Rhin			Haute-Savoie.	8.1	0.15
(Belfort)...	14.6	0.26	Ariège.....	6.4	0.12
Landes.....	13.3	0.24	Lozère.....	6 »	0.11
Lot.....	13.1	0.23	Corse.....	5 »	0.09
Hautes-Pyré-			9 départ em.		
nées.....	12.5	0.22	comptant		
Corrèze.....	12.4	0.22	moins de 20		
Tarn-et-Gar.	12.1	0.22	mille livrets.	220.9	3.99
Pyénées-Orientales..	12 »	0.22	Totaux...	5,538,6	100 »

Livrets nouveaux des principales caisses en 1889.

Caisses.	Nombre de livrets nouveaux.	Caisses.	Nombre de livrets nouveaux.
Paris.....	44,492	Le Havre.....	4,545
Lyon.....	16,669	Besançon.....	4,497
Marseille.....	11,412	Rouen.....	4,467
Bordeaux.....	9,728	Amiens.....	4,262
Saint-Etienne.....	6,710	Brest.....	4,037
Le Mans.....	5,398	Dijon.....	3,842
Reims.....	4,984	Orléans.....	3,722
Nantes.....	4,978	Toulon.....	3,421
Nancy.....	4,589	Tours.....	3,009

Caisses.	Nombre de livrets existant.	Caisses.	Nombre de livrets existant.
Paris.....	582,044	Rouen.....	52,457
Lyon.....	189,481	Nancy.....	50,067
Marseille.....	107,216	Mamers.....	48,194
Bordeaux.....	92,290	Dijon.....	47,707
Le Mans.....	68,765	Reims.....	46,233
Saint-Étienne.....	64,205	Angers.....	44,511
Amiens.....	59,602	Le Havre.....	43,469
Orléans.....	53,867	Villefranche-sur-	
Nantes.....	52,558	Saône.....	41,458

Classement des caisses d'épargne d'après le nombre des livrets ouverts et des livrets existant au 31 décembre. — Le nombre des livrets nouveaux pris comme minimum dans le classement qui précède, est,

depuis 1883, constamment resté fixé à 3,000 et le nombre des caisses qui l'atteignent, après avoir été de 20, en 1884 et 1885, s'est maintenu à 17 pendant les trois années suivantes; ce n'est qu'en 1889 qu'il s'est élevé à 18, par l'adjonction de la caisse de Tours aux 17 qui figuraient au tableau de 1888.

Au contraire, le nombre des livrets en circulation adopté comme minimum a du être porté successivement à 25,000 en 1882, à 30,000 en 1884 et à 40,000 en 1888. Le nombre des caisses qui avaient en circulation plus de 40,000 livrets n'a pas varié en 1888 et 1889, et les 17 caisses, qui figurent au tableau ci-dessus, sont les mêmes que l'année précédente.

14 caisses sont, à la fois, comprises parmi celles qui ont délivré plus de 3,000 livrets nouveaux et qui possédaient plus de 40,000 livrets au 31 décembre. Au contraire, 4 caisses, celles de Besançon, Brest, Toulon et Tours ont dû être classées parmi les plus importantes seulement au point de vue des livrets nouveaux, tandis que celles de Mamers, Angers et Villefranche-sur-Saône n'occupent la même situation qu'en ce qui touche les livrets existant au 31 décembre.

La part des 18 et 17 caisses mentionnées plus haut était de 144,460 livrets nouveaux et de 1,644,124 livrets en circulation, soit 30 et 31 p. 100 du total général. L'augmentation constatée n'a pas été moindre de 9,837 livrets nouveaux et de 61,522 livrets en circulation, formant plus des trois quarts et du tiers de l'augmentation totale. Ces caisses ont, dès lors, contribué dans la plus large mesure à l'augmentation qui s'est produite pour les livrets nouveaux.

Crédits en 1889. — Au 1^{er} janvier, le solde dû aux déposants, par 543 caisses en activité, était de..... 2.495.213.793 36

Les versements reçus, pendant l'année, au nombre de 3,283,314, se sont élevés à..... 765.552.407 89

Les crédits des livrets transféré, à..... 12.703.829 04

Les intérêts alloués aux déposants, à.....	92.567.667 31
Les arrérages de rentes perçus pour leur compte, à.....	1.244.390 77
Ensemble.....	<u>3.367.282.288 37</u>

De ce total il convient de déduire les remboursements de toute nature, savoir :

1^o Remboursements en achats de rentes :

a) 2,638 opérés d'office par les caisses, pour réduction des comptes, en exécution de la loi du 9 avril 1881, et pour consolidation des comptes abandonnés..... 1.398.900 95

b) 11,105 opérés à la demande des déposants..... 17.460.493 31

2^o Tous autres remboursements, au nombre de 2 millions 150,360..... 654.827.390 47

Total.....	683.686.484 73	<u>683.686.484 83</u>
------------	----------------	-----------------------

De sorte que, au 31 décembre, le solde dû aux déposants, était de... 2.683.595.803 64

Les remboursements, en achats de rentes effectués d'office, et les remboursements autres qu'en rentes, se décomposent de la manière suivante :

1^o Remboursements en rentes achetées d'office, pour le compte des déposants :

Désignation.	Nombre.	Sommes.
a) Pour réduction des comptes dépassant 2,000 francs, en exécution de la loi du 9 avril 1881....	2,250	1,299,514 55
b) Pour consolidation des comptes abandonnés, en exécution de la loi du 7 mai 1853.....	408	99,386 40
Totaux.....	<u>2,658</u>	<u>1,398,900 95</u>

2^e Autres remboursements :

a) Espèces.....	2,124,358	651,546,305	97
b) Versements à la caisse des re- traitements pour la vieillesse.....	298	194,904	09
c) Transferts-payements.....	20,879	12,996,447	27
d) Comptes soldés par suite de la déchéance trentenaire.....	5,025	89,733	14
Totaux.....	2,150,560	664,827,390	47

Le *montant* des versements a dépassé de 100 millions 725,017 fr. 42, soit 13.16 p. 100, le *montant* des remboursements autres qu'en achat de rentes est de 81,865,923 fr. 16, soit 10.69 p. 100, celui des remboursements de toute nature. Il en est encore de même au point de vue du *nombre* des opérations; toutefois les différences en plus du côté des versements, sont proportionnellement plus fortes; elles s'élèvent à 1 million 133,154 opérations, soit 34.51 p. 100 pour les remboursements autres qu'en rentes, et à 1,119,391 opérations, soit 34.10 p. 100 pour les remboursements de toute nature. Des remboursements représentent donc environ les neuf dixièmes du *montant* et les deux tiers du *nombre* des versements. Par suite, pour 100 francs versés, il y a eu 89 fr. 31 remboursés, et pour 100 versements il y a eu 66 remboursements; réciproquement 100 francs remboursés ont correspondu à 111 fr. 97 versés, et 100 remboursements à 152 versements.

Si l'on rapproche le nombre des opérations de celui des livrets en circulation, on constate que, en moyenne, un versement a été fait sur près de deux livrets (1.69) et un remboursement sur moins de trois livrets (2.56), de telle sorte que, sur 10 livrets, il a été effectué près de six versements (5.93) et 4 remboursements (3.97).

En ce qui concerne la répartition du solde dû aux déposants au 31 décembre entre les départements, elle est indiquée dans le tableau ci-dessous :

Tableau présentant les départements suivant l'importance du solde dû aux déposants au 31 décembre 1889.

Départements.	Montant du solde en millions de francs.	Proport. p. 100 dans le total.	Départements.	Montant du solde en millions de francs.	Proport. p. 100 dans le total.
<i>30 départements au-dessus de la moyenne de 30,845,905 fr. 79 par département.</i>					
Seine.....	439.8	5.24	Somme.....	58.6	2.18
Nord.....	410.2	4.44	Aisne.....	58.0	2.16
Rhône.....	99.6	3.74	Loire.....	25.6	2.07
Seine - Inférieure.....	87.2	3.25	Seine-et-Oise.	54.8	2.04
Loiret.....	77.5	2.89	Côte-d'Or....	53.8	2.04
Gironde.....	74.4	2.66	Bouch.-du-Rh	53.4	1.99
Yonne.....	65.8	2.45	Aube.....	47.4	1.77
Marne.....	65.1	2.43	Meuse.....	45.6	1.70
Seine-et-Marne.....	64.9	2.42	Isère.....	45.5	1.69
Oise.....	64.4	2.40	Hérault.....	44.9	1.56
Sarthe.....	63.0	2.34	Eure-et-Loir.	40.0	1.49
Meurthe-et-Moselle....	61.9	2.30	Finistère....	39.7	1.48
12 départem. comptant plus de 55 millions....	969.8	36.14	Ardennes....	39.3	1.47
			Gard.....	39.2	1.46
			Maine-et-Loire	38.4	1.43
			45 départem. comptant de 55 à 35 millions....	711.2	26.50
Charente-Inférieure....	33.5	1.25	Loire-Infér..	32.1	1.20
			Pas-de-Calais	31.9	1.19
<i>57 départements au-dessous de la moyenne de 30,845,905 fr. 79 par département.</i>					
Manche.....	30.4	1.14	Basses-Pyrénées.....	26.2	0.97
Eure.....	30.4	1.14	Ille-et-Vilaine.	24.7	0.92
Puy-de-Dôme.	30.2	1.13	Charente....	24.4	0.94
Haute-Marne.	30.2	1.13	Vosges.....	24.3	0.90
Saône-et-Loire.....	29.2	1.09	Orne.....	23.2	0.87
Tarn.....	28.4	1.06	Jura.....	23.1	0.86
Loir-et-Cher.	27.2	1.01	Alpes-Marit..	23.0	0.85
Indre-et-Loire	26.9	1 »	Morbihan....	22.3	0.83
Var.....	26.9	1 »	Drôme.....	21.1	0.79
Doubs.....	26.7	0.99	Calvados....	20.9	0.78

Nièvre.....	20.0	0.74	Haute-Loire..	9.5	0.36
Deux-Sèvres..	49.3	0.77	Aveyron.....	9.3	0.35
Vaucluse.....	48.3	0.68	Haut-Rhin		
Mayenne.....	48.1	0.67	(Belfort)...	9.4	0.34
24 départem.			Dordogne....	8.6	0.32
comptant			Haute-Vienne	8.5	0.31
de 35 à 48			Vendée.....	7.9	0.30
millions....	692.9	25.82	Landes.....	6.6	0.25
			Savoie.....	6.4	0.24
Ain.....	46.9	0.63	Pyrénées-		
Haute-Ga-			Orientales..	6.2	0.23
ronne.....	46.7	0.62	Basses-Alpes.	6.2	0.23
Cantal.....	46.4	0.60	Tarn-et-Gar**	5.7	0.21
Haute-Saône.	45.9	0.54	Corrèze.....	5.7	0.21
Vienne.....	45.4	0.57	Gers.....	5.7	0.21
Aude.....	45.0	0.56	Lot.....	5.1	0.19
Ardèche.....	44.8	0.55	Hautes-Alpes.	5.1	0.19
Allier.....	44.0	0.52	H ^{tes} -Pyrénées	4.4	0.17
Creuse.....	42.9	0.48	Lozère.....	4.2	0.15
Indre.....	42.2	0.46	Ariège.....	3.7	0.14
Côtes-du-Nord	41.9	0.44	Corse.....	3.6	0.13
Cher.....	41.9	0.44	Haute-Savoie.	3.4	0.12
Lot - et - Ga-			20 départem.		
ronne.....	41.4	0.43	comptant		
43 départem.			moins de 10		
comptant			millions....	424.9	4.65
de 48 à 10			Total : 87 dé-		
millions....	484.8	6.89	partements.	2,683.6	100.00

Classement des caisses d'épargne d'après l'importance du montant des versements et du solde au 31 décembre. — Les versements ont dépassé 4 millions de francs dans 25 caisses; il sont varié de 4 à 3 millions dans 23 caisses de 3 à 2 millions dans 31 caisses et de 2 millions à 1,409,857 fr. 10 (chiffre de la moyenne) dans 56 caisses.

Enfin, 30 caisses ont présenté un solde supérieur à 15 millions et 21 caisses un solde de 15 à 12 millions; ensemble 51 caisses possédant plus de 12 millions de dépôts. Le solde s'est ensuite abaissé de 12 à 10 millions dans 21 caisses, de 10 à 8 millions dans 2,3 et de 8 millions à 4,942,165 fr. 39 (chiffre de la moyenne, dans 72.

C'est donc un total de 167 caisses dans lesquelles le solde a dépassé la moyenne.

Sont restées, dès lors, au-dessous des moyennes citées plus haut : 408 caisses, pour le nombre des versements, 388 pour le montant, et 376 pour le solde au 31 décembre. Parmi ces dernières, 52 caisses avaient reçu une somme variante entre 1 million et 1 million 409,857 gr. 10; 21 autres possédaient un solde de plus de 4 millions et moins de 4,942,165 fr. 39. Le montant des versements avait donc excédé 1 million de francs dans 207 caisses d'épargne, et le solde dû aux déposants 4 millions dans 188 caisses sur 543, soit 38 et 35 p. 100. En 1888, 192 et 185 caisses se trouvaient respectivement dans la même situation.

Versements reçus pendant les années

Caisses.	1889.		1888.	
	fr.	c.	fr.	c.
Paris.....	60,554,184	90	50,399,575	70
Lyon.....	28,797,245	»	25,528,963	»
Marseille.....	18,495,217	99	16,747,945	05
Bordeaux.....	16,818,292	»	14,758,776	»
Saint-Étienne.....	10,916,734	30	8,057,900	85
Le Mans.....	9,603,402	26	7,847,932	72
Nancy.....	9,030,139	14	8,593,704	02
Nantes.....	8,079,306	»	7,553,748	»
Dijon.....	7,097,642	30	6,623,489	36
Besançon.....	6,846,508	»	6,461,159	»
Orléans.....	6,767,052	91	6,663,519	85
Brest.....	6,204,666	70	6,644,756	20
Amiens.....	5,854,499	33	5,175,863	»
Mamers.....	5,747,447	15	5,276,603	»
Rouen.....	5,645,072	47	5,394,994	74
Villefranche-sur-Saône.....	5,545,404	10	4,971,319	50
Toulon.....	5,490,073	21	4,903,925	03
Châlons-sur-Marne.....	5,368,785	58	4,508,809	74
Le Havre.....	5,298,890	»	5,208,688	»
Reims.....	5,175,124	01	4,237,972	13
Montpellier.....	5,084,617	05	4,502,399	45
Troyes.....	4,767,496	07	4,558,928	10
Nîmes.....	4,659,365	74	4,490,794	46
Angers.....	4,403,828	32	4,376,454	24
Montargis.....	4,201,097	15	3,780,815	62

Solde dû aux déposants au 31 décembre.

CaisSES.	1889.		1888.	
	fr.	c.	fr.	c.
Paris.....	139,804	597 14	122,950	109 37
Lyon.....	61,998	105 80	56,193	846 83
Marseille.....	53,440	989 80	48,861	095 95
Bordeaux.....	51,458	790 23	47,120	219 25
Saint-Étienne.....	34,112	694 82	28,764	045 98
Orléans.....	32,620	383 47	31,371	268 89
Nancy.....	28,655	544 34	26,722	014 21
Amiens.....	27,438	411 06	25,499	604 72
Nantes.....	25,984	006 56	23,841	430 45
Brest.....	25,542	258 26	24,285	826 93
Le Mans.....	23,836	918 02	22,530	224 98
Dijon.....	23,733	230 44	21,512	015 07
Rouen.....	22,919	054 49	21,651	020 55
Reims.....	21,388	405 26	19,394	830 77
Villefranche-sur-Saône...	21,361	954 21	20,310	326 51
Troyes.....	20,589	006 30	19,161	051 83
Mamers.....	18,908	458 31	18,032	424 01
Châlons-sur-Marne.....	18,546	737 62	16,885	125 58
Pithiviers.....	18,429	855 74	17,500	512 88
Besançon.....	18,298	316 31	16,680	889 30
Angers.....	18,115	207 50	17,163	756 97
Lille.....	17,179	967 58	16,141	704 08
Auxerre.....	16,554	282 09	16,302	372 16
Toulon.....	16,454	921 69	15,001	700 03
Bar-le-Duc.....	16,203	209 12	15,458	041 36
Montargis.....	15,938	985 83	14,993	136 95
Sens.....	15,650	071 38	14,978	594 14
Compiègne.....	15,515	038 36	14,723	812 90
Joigny.....	15,424	606 73	15,083	939 46
Tours.....	15,075	814 82	13,866	906 27

Mouvement des inscriptions de rentes. — Les 543 caisses en activité avaient en dépôt, au 1^{er} janvier 1889, 31,937 inscriptions, représentant 1,126,103 fr. de rente, appartenant à 31,572 déposants.

Dans le cours de cette année elles ont acheté :

1^o D'office, en exécution des lois des 9 avril 1881 (réduction des comptes) et 7 mai 1853 (consolidation des comptes abandonnés), pour 2,658 déposants, 2,666 inscriptions, représentant 49,141 francs de rente ;

2° A la demande de 10,665 déposants, 11,404 inscriptions, représentant 665,628 francs de rente.

Le capital employé à ces acquisitions, et qui figure ci-dessous au nombre des remboursements, a été, pour les achats d'office, de 1 million 398,900 fr. 95, et, pour les achats effectués à la demande des déposants, de 17,460,193 fr. 31.

Ces placements ont été faits à un taux moyen de 3.51 p. 100, pour les achats d'office, et de 3.81 p. 100, pour les achats volontaires. Ces deux taux ont respectivement éprouvé, depuis 1882, les variations suivantes :

Années.	Achats d'office.	Achats volontaires.	Années.	Achats d'office.	Achats volontaires.
1882.....	3.56	4.04	1886.....	3.66	3.90
1883.....	3.78	4.06	1887.....	3.69	3.93
1884.....	3.90	4.07	1887.....	3.71	3.85
1885.....	3.76	3.95	1889.....	3.51	3.81

Le revenu moyen des rentes achetées par l'intermédiaire des caisses d'épargne sur la demande de leurs déposants, qui s'était légèrement relevé, en 1887, a de nouveau flechi en 1889; il reste néanmoins plus élevé que pour les achats d'office; ces derniers, en effet, doivent être effectués uniquement en rente 3 p. 100; les autres au contraire, peuvent être faits en rentes de différents types, au choix des déposants qui prennent du 4 1/2 p. 100. presque en aussi grande quantité que du 3 p. 100 perpétuel, mais très peu de 3 p. 100 amortissable.

Malgré la diminution progressive du taux moyen de revenu, qui n'est plus de beaucoup supérieur à l'intérêt que servent les caisses d'épargne, les achats de rentes effectués depuis 1883 à la demande des déposants n'ont cessé de s'accroître jusqu'en 1887, année où ils ont présenté une augmentation sans précédent et peu en rapport avec la faiblesse des résultats de l'année; mais cette progression a disparu en 1888 et surtout en 1889; les résultats accusent une diminution de 611 inscriptions, de 20,536 fr. de rente et de

522,089 fr. de capital employé sur les chiffres correspondants de 1888.

L'élévation des cours de la Bourse ne semble pas cependant avoir plus entravé les achats de rentes que l'attrait d'un rendement élevé ne les avait autrefois favorisées; l'influence du taux de l'intérêt ne saurait être regardé que comme secondaire; mais le faible développement qu'ont toujours gardé les opérations de ce genre indique clairement la détermination des déposants de ne pas immobiliser leurs fonds en rentes et d'en conserver la libre disposition. Il paraîtrait, dès lors, contraire à la nature des caisses d'épargne de chercher à les transformer en caisses d'achats de rentes.

La moyenne des inscriptions des rentes achetées est de 58 fr. 57, pour un capital moyen de 1,531 fr. 05. Ces deux moyennes avaient été de 57 fr. 03 et de 1,460 fr. 02 en 1888.

La moyenne des rentes achetées n'éprouve que des variations insignifiantes; celle du capital employé, au contraire tend à s'élever graduellement par l'effet de la diminution du taux du revenu,

283 caisses d'épargne, soit 34 de moins que l'année précédente, ont effectué des achats de rentes à la demande des déposants. C'est la Caisse de Paris qui fait le plus d'opérations de ce genre. Sa part et celle des caisses des départements s'établissent ainsi :

Désignation.	Nombre des		Capital employé.	Taux du revenu.
	Inscriptions achetées.	Inscript. achetées.		
Paris.....	3,429	242,811	5,811,685 25	3.67 p. 100
Départements...	7,975	452,817	11,648,508 06	3.89 —
Tot. et moy.	11,404	665,628	17,460,193 31	3.81 p. 100

Opérations des succursales et des percepteurs. —

Les 994 succursales proprement dites, en activité pendant l'année 1889, ont délivré 99,415 livrets et reçu 653,000 versements s'élevant à 164,762,393 fr. 46 : elles ont effectué 414,415 remboursements d'une va-

leur de 138,593,293 fr. 07. La moyenne par versement est de 251 fr. 20, et la moyenne par remboursement de 334 fr. 43.

Les 34 bureaux auxiliaires urbains établis par les 5 caisses de Paris, Lyon, Bordeaux, Marseille et Tourcoing ont délivré 17,980 livrets nouveaux et reçu 210,160 versements s'élevant à 20,624,380 fr. ; ils ont effectué 8,919 remboursements s'élevant à 2 millions 155,229 fr. 18. La moyenne par versement est de 98 fr. 14, et la moyenne par remboursement, de 241 fr. 65.

En réunissant ces résultats, on constate que, pour les annexes de toute nature, les livrets nouveaux ont été au nombre de 117,395. Les versements ont atteint 185,386,773 fr. 46, en 866,060 opérations, et les remboursements 140,748,522 fr. 25, en 423,334 opérations. La moyenne est de 214 fr. 05 pour les versements et de 332 fr. 42 pour les remboursements,

De leur côté, les 412 percepteurs dont le concours a été effectif ont délivré 8,921 livrets nouveaux et reçu 43,055 versements, d'une valeur de 11,367,251 fr. 86 ; ils ont effectué 23,855 remboursements, d'une valeur de 8 millions 304,195 fr. 04. La moyenne des versements a été de 262 fr. 02, et celle des remboursements, de 348 fr. 11.

Dans les succursales proprement dites, les remboursements représentent 63.18 p. 100 des versements comme nombre, et 84.12 p. 100 comme montant ; la différence en plus du côté des versements est de 241,485 opérations et de 26,169,100 fr. 39, soit 36.82 et 15.80 p. 100 ; elle s'élève même à 442,726 opérations et 44,638,251 fr. 21, soit 52.12 et 24.08 p. 100, en y ajoutant les résultats des bureaux auxiliaires urbains ; dans ces derniers, les remboursements forment seulement les vingt-quatrième des versements comme nombre et le neuvième comme sommes ; leur destination paraît être plus spécialement de recevoir les versements que les déposants apportent en sommes minimales, à en juger par les moyennes présentées ci-dessus. Enfin les remboursements effectués par les

percepteurs sont restés au-dessous des versements de 19,200 opérations et de 3,063,056 fr. 82, soit 44.60 et 26.95 p. 100,

Sur les 166,754,025 fr. 32 qu'elles ont recueillis par l'intermédiaire des succursales et des percepteurs, les caisses d'épargne ont conservé 47,701,308 fr. 03, c'est-à-dire plus du quart, alors que, sur l'ensemble des opérations, cette proportion n'a été environ que du dixième.

Part des succursales et des percepteurs dans les opérations des caisses d'épargne. — Les résultats obtenus par les succursales représentent 24.46 p. 100 du nombre des livrets ouverts par l'ensemble des caisses d'épargne, 26.38 p. 100 du nombre des versements, et 24.22 p. 100 du montant des versements, soit environ le quart. Quant aux remboursements, la part des succursales dans le total de ces opérations a été de 19.93 p. 100, pour le nombre et de 21.60 p. 100, pour le montant, soit à peu près le cinquième.

Résultats de 1889. — L'état de la fortune personnelle des caisses d'épargne, de leurs ressources et de leurs dépenses est présenté dans le relevé suivant :

Capital du fonds de dotation au 1er janv. 1889.	46,582,567 46
— — de réserve au 1er janv. 1889.	15,497,670 12
Intérêts des fonds de dotation et de réserve...	2,086,833 13
Souscriptions, dons et legs et recettes diverses.	68,240 30
Subventions des conseils généraux.....	»
— — municipaux.....	10,947 92
Bonifications résultant de la retenue opérée sur l'intérêt alloué par la Caisse des dépôts et consignations.....	8,850,352 23
Bonifications résultant de la déchéance trentenaire.....	89,732 84
Ensemble.....	73,486,333 90
À déduire : dépenses d'administration.....	5,367,291 65
Capital de la fortune des caisses au 31 décembre 1889.....	67,819,042 25

D'après les chiffres qui précèdent, les bonifications provenant de la retenue sur les intérêts alloués par la Caisse des dépôts et consignations constituent la *principale recette* annuelle des caisses d'épargne.

Pour l'ensemble des caisses, ces bonifications ont suffi, et au delà, à acquitter les dépenses qui en forment un peu plus des trois cinquièmes (61 p. 100); il y a, dès lors, un excédent de 3,483,060 fr. 58, soit 39 p. 100.

Les dépenses qui se sont élevées à la somme totale de 5,367,291 fr. 65, représentent une moyenne de 9,884 fr. 35 par caisse, ou un chiffre de 0 fr. 969 par livret en circulation, et de 0 fr. 966 par chaque opération de versement, de remboursement et d'achat de rentes. Afin de déterminer encore plus exactement le prix de revient de l'opération dans les caisses d'épargne, il peut y avoir lieu d'ajouter aux opérations courantes de versement et de remboursement, le nombre des livrets en circulation au 31 décembre pour représenter les opérations annuelles auxquelles donnent lieu la gestion de chaque livret. Ainsi calculé, ce prix de revient ressort à 0 fr. 489. Enfin, les dépenses sont dans un rapport de 0.345 p. 100 avec le montant cumulé des recettes et des remboursements, de 0.200 p. 100 avec le solde dû aux déposants, et de 7.91 p. 100 avec le chiffre de la fortune des caisses.

La majeure partie des dépenses provient des traitements payés aux caissiers et autres employés des caisses d'épargne. Ces traitements sont, le plus souvent, fixes; 432 caisses ont adopté ce mode de rémunération; 64 caisses, au contraire, ont préféré accorder à leurs caissiers des remises proportionnelles, dont la base diffère, suivant les établissements; tantôt, c'est une quote-part des bonifications, variant des deux tiers aux neuf dixièmes, et qui, le plus fréquemment, est des quatre cinquièmes; tantôt c'est une somme fixe; 10, 15, 20 et 50 centimes par livret ouvert, ou par livret existant, ou par opération; tantôt c'est un tant pour cent sur les recettes et les remboursements, ou sur les intérêts reçus de la Caisse des dépôts et consignations, ou sur le solde au 31 décembre. 47 caisses ont employé un système mixte: à des remises proportionnelles elles joignent un traitement fixe. Ce dernier système paraît jouir d'une faveur de plus en plus marquée, et le nombre des caisses qui

l'ont adopté ne cesse de s'accroître; plusieurs, en effet, ont renoncé à rémunérer leurs agents au moyen de l'emploi unique de remises proportionnelles. Il arrive souvent que le caissier, qui jouit d'un traitement proportionnel, reçoit, à forfait, la gestion de l'établissement, et doit faire face à tous les frais du personnel, d'imprimés et de matériel. Certaines caisses, enfin, répartissent entre tous les agents à titre de gratifications ou de supplément de traitement, 10, 15, 20 et 25 p. 100 de leurs bénéfices nets.

Les 67,819,042 fr. 25 formant, d'après le relevé ci-dessus, l'avoir des caisses d'épargne au 31 décembre 1889, se décomposent ainsi :

Fonds de dotation.....	50,435,576 »
— de réserve.....	17,383,466 25
Total.....	67,819,042 25

Par rapport aux sommes dues aux déposants, la fortune des caisses représente un fonds de garantie de 2,527 p. 100.

Placement de la fortune des caisses d'épargne. — Le capital des fonds de dotation et de réserve est, généralement placé en rentes sur l'État ou en compte courant à la Caisse des dépôts et consignations. Quelques caisses possèdent des obligations du Crédit foncier. Les statuts, permettent, en outre, à un grand nombre d'entre elles d'être propriétaires d'immeubles. Enfin, plusieurs ont été exceptionnellement autorisées à faire des prêts aux monts-de-piété, aux hospices, aux villes et aux départements, à une époque où ce mode de placement n'avait pas été jugé antistatutaire.

Voici la part afférente à chacun de ces modes de placement, dans le total de la fortune des caisses, au 31 décembre 1889 :

Versements à la Caisse des dépôts et consignations et en caisse.....	39,823,273 76, soit	P. 100. 58.72
Placement en rentes (prix d'achat). — en immeubles (prix d'a- chat).....	13,901,616 84 — 12,991,789 32 —	20.50 19.15

Placement en maisons ouvrières (Caisses de Lyon et de Marseille).	453,257 35	—	0.67
Prêts aux villes, aux monts-de-piété, aux hospices et aux départements.	523,421	»	— 0.77
Obligations du Crédit foncier (prix d'achat).....	425,683 98	—	0.19
Total égal....	67,819,042 25,	soit 100.00	

Le revenu produit par les divers placements ci-dessus a été, savoir :

De 4,415,622 65	pour les sommes placées en compte courant à la Caisse des dépôts et consignations, soit.....	67.84
De 595,674	» pour les rentes, soit.....	28.54
De 45,785 85	pour les immeubles, soit.....	2.19
De 5,200	» pour les maisons ouvrières, soit...	0.25
De 20,045 16	pour les prêts aux monts-de-piété, aux hospices, aux villes et aux départements, soit.....	0.96
De 4,505 50	pour les obligations du Crédit foncier, soit.....	0.22
Total..	2,086,833 43	400.00

Pour 100 du chiffre des intérêts des fonds de dotation et de réserve.

Ces chiffres représentent un taux d'intérêt de 4.29 p. 100 pour les rentes, de 0.35 p. 100 pour des immeubles, de 1.15 p. 100 pour les maisons ouvrières, de 3.83 p. 100 pour les prêts aux villes et aux départements, de 3.58 p. 100 pour les obligations du Crédit foncier, et de 3.56 p. 100 pour les sommes placées à la Caisse des dépôts et consignations, en y comprenant l'encaisse. Le taux général d'intérêt, sur l'ensemble de ces divers placements, ressort à 3.08 p. 100; il était, en 1888, de 3.05 p. 100. Mais, pour connaître le revenu réel de la fortune particulière des caisses d'épargne, il faudrait pouvoir chiffrer les avantages qu'elles retirent de leurs immeubles en les évaluant au point de vue locatif. En effet, les immeubles affectés à l'installation de ces établissements ne peuvent pas être considérés comme constituant un placement productif de revenus. *Les difficultés d'une semblable évaluation la rendent*

impraticable. On ne doit donc pas tenir compte des immeubles, si l'on veut avoir le taux exact des placements faits par les caisses sur leur fortune personnelle. En procédant ainsi, on trouve que ce taux est de 3.72 p. 100, au lieu de 3.08 p. 100.

Sur les 543 caisses en activité, 194 ont une partie plus ou moins considérable de leur fortune placée en en rentes sur l'Etat. Le montant total des inscriptions possédées par ces caisses est de 604,529 fr. de rente.

Taux de la retenue exercée par les caisses. — Le taux de la retenue que les caisses d'épargne ont effectuée, pour leurs frais d'administration, sur les intérêts servis par la Caisse des dépôts et consignations, a été, en moyenne, de 0.322 p. 100, au lieu de 0.323 p. 100 en 1888. 383 caisses ont perçu le minimum de la retenue, soit 0.25 p. 100; 154 caisses ont perçu le maximum de 0.50 p. 100; enfin, 6 caisses ont exercé une retenue variant de 0.25 à 0.50 p. 100; 2 l'ont fixée à 0.50 p. 100 et 4 à 0.40 p. 100.

En 1889, 3 caisses ont changé le taux de leur retenue; 1, en la portant de 0.25 p. 100 à 0.50 p. 100 et 2, au contraire, en l'abaissant de 0.50 à 0.40 et à 0.25 p. 100.

L'intérêt alloué aux caisses d'épargne par la Caisse des dépôts et consignations étant fixé à 4 p. 100 (loi du 7 mai 1853, art. 1), 383 caisses ont servi à leurs déposants le maximum, soit 3.74 p. 100 d'intérêt; 154 caisses, le minimum ou 3.50 p. 100; 2 caisses, 3.65, et 4 caisses, 3.60 p. 100.

II. — PARTIE STATISTIQUE.

Livrets nouveaux.

Sexe et profession des nouveaux déposants. — Les livrets ouverts à de nouveaux déposants, qui sont divisés, ci-après, suivant la profession et le sexe de ces déposants, sont au nombre de 478,963. En y ajoutant 986 livrets, délivrés à des sociétés et associations de diverse nature, on retrouve le chiffre de 479,951 livrets.

Les femmes mariées sont classées à la profession qu'elles exercent ; quand elles n'en ont pas, elles figurent à la profession du mari, si le dépôt a lieu avec son assistance et alors même que celui-ci ne serait pas titulaire d'un livret de caisse d'épargne ; elles sont comprises, au contraire, parmi les propriétaires, rentiers et personnes sans profession, si le livret a été ouvert sans l'assistance du mari, en vertu de la loi du 9 avril 1881. Les mineurs exerçant une profession sont classés à cette profession ; ceux qui n'en ont pas forment seuls une catégorie distincte. Voici les détails :

Professions.	Déposants	Déposants	Total par profession.
	du sexe masculin. Nombre.	du sexe féminin. Nombre.	
Chefs d'établissements agricoles, industriels et commerciaux...	28,609	17,965	46,574
Journaliers et ouvriers agricoles.	29,629	17,253	46,882
Ouvriers d'industrie.....	43,635	35,364	78,999
Domestiques.....	15,964	37,369	53,333
Militaires et marins.....	6,491	1,473	7,964
Employés.....	17,201	5,483	22,684
Professions libérales.....	5,691	2,797	8,488
Propriétaires, rentiers et per- sonnes sans profession.....	24,224	51,051	75,275
Mineurs sans profession.....	72,087	66,979	139,066
Total par sexe.....	243,231	235,734	478,965
Sociétés et associations.....			986
Total.....			479,951

Qualités civiles des nouveaux déposants. — Les 478,965 livrets nouveaux, déduction faite des 986 livrets appartenant à des sociétés et associations, se divisent de la manière suivante, d'après le chiffre des déposants : hommes, 243,231, soit 50.78 p. 100 ; femmes, 235,734, soit 49.22 p. 100. Voici maintenant, de quelle manière ces 478,965 livrets nouveaux se répartissent, d'après les qualités civiles des titulaires, entre chacun des deux sexes :

Désignation.	Nombre.	Nombre.
	1 ^o HOMMES.	
Majeurs.....	»	159,539

Mineurs placés dans les conditions ordinaires et soumis à l'intervention de leur représentant légal.....	69,149	»
Mineurs agissant directement dans les termes de la loi du 9 avril 1881.	44,523	»
Ensemble.....	83,672	ci... 83,672
Total pour les hommes.....	»	243,231
2 ^o FEMMES.		
Mariées, placées dans les conditions ordinaires et soumises à l'autorisation maritale.....	32,411	»
Mariées, agissant directement dans les termes de la loi du 9 avril 1881.	42,289	»
Ensemble.....	74,400	ci... 74,400
CÉLIBATAIRES OU VEUVES.		
Majeures.....	»	80,852
Mineures placées dans les conditions ordinaires.....	61,427	»
Mineures agissant directement dans les termes de la loi du 9 avril 1881.	49,055	»
Ensemble.....	80,482	ci... 80,482
Total pour les femmes.....		235,734
— (ci-dessus) pour les hommes.		243,231
Total général.....		478,965
Le nombre de déposants nouveaux, majeurs et maîtres de leurs droits, a, dès lors, été de.....	240,411, soit	P. 100. 50.20
Celui des femmes mariées de toutes conditions, de.....	74,400 —	15.53
Et celui des mineurs de toutes conditions, de.....	164,154 —	34.27
Total égal.....	478,965, soit	100.00

En ajoutant aux 240,411 livrets nouveaux, délivrés à des déposants majeurs des deux sexes, les 42,289 livrets délivrés à des femmes mariées, placées sous le régime spécial créé par la loi du 9 avril 1881, et les 33,578 livrets ouverts, dans les mêmes conditions, à des mineurs des deux sexes, le nombre total des dé-

posants nouveaux, maîtres de leurs droits ou assimilés, s'élève à 316,278, soit 66.07 p. 100 du total; le nombre des déposants soumis à l'autorisation maritale ou à l'intervention du représentant légal, est, dès lors, de 162,687, soit 33.93 p. 100; — 93,538, c'est-à-dire presque les trois cinquièmes (58 p. 100), reviennent au sexe féminin, dans les mêmes proportions que l'année précédente, c'est-à-dire environ un tiers pour les femmes mariées, et deux tiers pour les mineures.

75,867 livrets nouveaux ont été, comme on le voit, ouverts sous l'empire de la loi du 9 avril 1881; ce chiffre représente seulement 15.84 p. 100 du total. Mais ce rapport ne donne pas une appréciation exacte des effets de la loi. Ce n'est pas du total général qu'il faut rapprocher les 75,867 livrets dont il vient d'être parlé, mais du nombre des livrets ouverts aux déposants, femmes mariées ou mineurs, qui auraient été fondés à réclamer l'application du régime spécial inauguré en 1882. Ce nombre étant de 234,554, les 75,867 livrets ci-dessus en représentent plus des trois dixièmes (32.35 p. 100). Cette dernière proportion ne cesse de s'élever chaque année; elle était de 30.90 p. 100 en 1888 et seulement de 22.25 p. 100 en 1883. Mais les renseignements suivants feront encore mieux ressortir l'importance des effets de la loi du 9 avril 1881.

Depuis la mise à exécution de cette loi, 513,905 livrets ont été délivrés à des femmes mariées et à des mineurs des deux sexes, agissant sans l'assistance de leur mari ou l'intervention de leur représentant légal, soit, en moyenne, 64,238 par an. La part des femmes mariées est de 271,465 livrets (52.82 p. 100 du total). Le nombre des femmes mariées assistées de leur mari dépassait de 12,261, en 1882, celui des femmes mariées agissant directement; mais, depuis, la proportion a été renversée: c'est le nombre de ces dernières qui surpasse celui des femmes assistées de leur mari; la différence en plus devient même chaque année plus considérable: de 1,349 en 1884, elle atteint 10,178 en 1889. *Ces résultats sont attribués, en grande partie, à une entente entre les époux; la femme se place sous*

le régime de la loi du 9 avril 1881, afin d'éviter des déplacements du mari.

Les livrets ouverts, de 1882 à 1889, à des mineurs agissant sans l'intervention de leur représentant légal, ont été au nombre de 242,440, savoir : 107,168 pour le sexe masculin, et 135,272 pour le sexe féminin. La part des filles mineures dépasse donc celle des mineurs de 28,104 livrets (l'écart pour 1889 seulement, a été de 4,532 livrets). Bien que les différences, en plus ou en moins, soient généralement peu sensibles d'une année à l'autre, le nombre des livrets nouveaux ouverts à des mineurs agissant directement n'augmente pas sensiblement chaque année ; dans tous les cas, il se maintient beaucoup au-dessous du nombre des livrets nouveaux délivrés à des filles mineures. Cet état de choses est dû à des causes qu'il est utile de rappeler pour expliquer une aussi grande différence entre les habitudes des deux sexes. Les mineurs qui profitent du bénéfice de la loi du 9 avril 1881 sont, principalement, des domestiques éloignés de leurs parents. La prédominance du sexe féminin dans cette catégorie de professions amène naturellement la délivrance d'un plus grand nombre de livrets à des filles mineures agissant directement, en vertu de la loi du 9 avril 1881. C'est ainsi que, en 1889, sur 25,088 livrets délivrés à des mineurs des deux sexes, qui exerçaient une profession, 14,503, soit près des trois cinquièmes, ont été délivrés à des filles mineures. Il y a lieu, toutefois, de remarquer que l'augmentation sur l'année 1888 n'a été que de 274 pour celles-ci, tandis qu'elle s'est élevée à 981 pour les mineurs.

	Catégories des versements.	Nombre des versements.	Montant des versements.	Moyenne des versements.
Versements :				
De	20 fr. et au-dessous.	828,225	7,898,396 78	9.54
De	21 à 400 fr.....	4,068,201	71,252,226 52	66.70
De	101 à 200 fr.....	482,091	79,754,452 64	165.43
De	201 à 500 fr.....	506,944	181,431,089 43	357.89
De	501 à 1,000 fr.....	255,023	198,144,268 87	776.97

De 1,001 à 2,000 fr. et au-dessus.....	142,830	227,071,973 65	1,589.80
Totaux et moy. générale.	3,283,314	765,552,407 89	233.17

Dans le relevé suivant, les remboursements en espèces sont divisés, au point de vue du nombre et du montant, en six catégories, établies sur les mêmes bases que les versements.

Catégories des remboursements en espèces.	Nombre des remboursements en espèces.	Montant des remboursements en espèces.	Moyenne des remboursements.
Remboursements :			
De 20 fr. et au-dessous.	228,712	2,933,235 83	12.82
De 21 à 100 fr.....	900,974	58,612,535 03	65.06
De 101 à 200 fr.....	286,211	46,005,169 20	160.74
De 201 à 500 fr.....	322,152	111,849,118 68	347.19
De 501 à 1,000 fr.....	206,866	155,225,142 28	750.37
De 1,000 à 2,000 fr. et au-dessus.....	179,443	276,921,104 95	1,543.22
Totaux et moyenne des remboursements en espèces.	2,124,358	651,546,305 97	306.70
Remboursements divers..	26,202	13,281,084 50	»
Totaux et moyenne générale des remboursements de toute nature effectués autrement qu'en rentes..	2,150,560	664,827,390 47	309.14

Division des comptes d'après l'importance du crédit des déposants. — Comptes existant au 31 décembre. — Le tableau ci-dessous donne la division du nombre des livrets en circulation et du solde dû, au 31 décembre 1889, en huit catégories, établies d'après l'importance du crédit des déposants. Il indique, en même temps, la part proportionnelle afférente aux diverses catégories, dans le total des livrets et des crédits, et la moyenne des crédits, par livret, dans chaque catégorie.

Catégories d'importance des livrets.	Nombre des livrets.	Crédits afférents à ces livrets.	Moyenne des crédits par livret.
Livrets de 20 fr. et au-dessous.....	4,641,354	15,072,903 64	3.28

Liv. de 24 à 100 f.	957,179	50,161,575	88	52.44
— de 101 à 200 f.	481,574	70,316,091	95	146.01
— de 201 à 500 f.	707,905	238,632,087	61	337.10
— de 501 à 1,000 f..	629,289	453,883,990	73	721.26
— de 1,001 à 2,000 f..	717,384	1,016,976,183	35	1,447.62
— de 2,000 et au-dessus passibles de réduction.	399,900	823,666,035	71	2,059.76
Liv. de 2,000 fr. et au- dessus exemptés de réduction par la loi...	4,053	14,856,934	77	3,665.66
Totaux et moy. génér.	5,538,638	2,683,595,803	61	484.52

Les livrets de 20 francs et au-dessus se décomposent de la manière suivante :

Désignation.	Nombre.	Crédits.	Moyenne.
Livrets scolaires.....	267,207	2,477,755	14 9.27
— dormants (1).....	613,951	4,896,105	20 7.97
Autres livrets.....	760,196	7,699,043	30 10.13
Totaux et moyenne...	1,641,354	15,072,903	64 9.18

Moyenne du crédit par livret. — La division du solde dû aux déposants par le nombre des livrets en circulation, donne une moyenne générale, par livret, de 484 fr. 52. Depuis la loi du 9 avril 1881, cette moyenne s'est successivement élevée à 395 fr. 75, en 1882; à 398 fr. 13, en 1883; à 425 fr. 51, 447 fr. 86, 454 fr. 60 et 454 fr. 06 les années suivantes et à 463 francs 39 en 1888. La moyenne de 1889 dépasse la plus faible, celle de 1882, de 88 fr. 77, soit 22.42 p. 100, et la plus forte, celle de 1888, de 19 fr. 13, soit 4.11 p. 100.

La moyenne de 1889 (484 fr. 52) est presque égale à celle de 1847 (486 fr. 26), la plus faible qui ait été constatée durant la période pendant laquelle la loi du 22 juin 1845 qui avait fixé le maximum du compte à 2,000 fr., comme maintenant, a reçu son application régulière. Huit années ont été nécessaires pour arriver

(1) La qualification de livrets « dormants » est donnée aux livrets qui n'ont pas été soldés, afin d'éviter ultérieurement l'ouverture d'un nouveau compte, et sur lesquels aucune opération n'a été faite depuis au moins un an.

à ce résultat. La moyenne de 1889, de même que celle de 1847 représente à peine le quart du maximum de 2,000 fr. (24.22 et 24.32 p. 100. Lorsque le maximum était de 3,000 fr., en vertu de la loi de 5 juin 1835, la moyenne la plus faible, 511 fr. 70, formait le sixième de ce même maximum, et la plus forte, 614 fr. 34, le cinquième seulement. Au contraire, pendant la période de 1851 à 1881, la moyenne la plus faible, 252 fr. 82, dépassait le quart, et la plus forte, 335 fr. 52, atteignait le tiers du maximum du 1,000 fr. établi par la loi du 30 juin 1831.

Au point de vue de cette moyenne, qui représente le crédit moyen de chaque déposant, les départements peuvent être ainsi classés : au-dessous de la moyenne générale, 63 départements; au-dessous de cette moyenne, 24 départements.

Tableau présentant, par chaque département, la moyenne du crédit par livret en 1889.

Départements.	Moyenne par livret.	Départements.	Moyenne par livret.
<i>63 départements au-dessus de la moyenne générale (484 fr. 82).</i>			
Cantal.....	765.94	Savoie.....	549.89
Morbihan.....	744.82	Vosges.....	546.54
Corse.....	706.42	Gironde.....	544.61
Lozère.....	702.57	Indre-et-Loire.....	544.07
Basses-Alpes.....	696.32	Gard.....	539.52
Meuse.....	665.44	Creuse.....	536.80
Ardennes.....	658.29	Seine-et-Marne.....	533.57
Charente-Inférieure.	652.29	Marne.....	526.12
Haute-Garonne.....	651.32	Loire.....	525.54
Aube.....	646.01	Indre.....	523.92
Vaucluse.....	631.60	Pyrénées-Orientales.	522.33
Haut-Rhin (Belfort)..	622.99	Vendée.....	521.53
Finistère.....	617.87	Jura.....	517.62
Alpes-Maritimes....	615.58	Hérault.....	514.68
Haute-Marne.....	613.03	Puy-de-Dôme.....	511.48
Gers.....	602.10	Manche.....	510.15
Loiret.....	600.53	Oise.....	506.70
Aude.....	599.62	Mayenne.....	505 »
Meurthe-et-Moselle..	596.47	Doubs.....	502.58
Charente.....	592.82	Eure-et-Loir.....	502.57

Tarn.....	594.74	Loire-Inférieure.....	499.45
Loir-et-Cher.....	582.41	Nord.....	499.17
Haute-Loire.....	581.34	Bouches-du-Rhône...	498.44
Ariège.....	580.22	Isère.....	494.44
Ille-et-Vilaine.....	577.66	Haute-Vienne.....	493.11
Vienne.....	570.80	Landes.....	492.61
Aveyron.....	570.56	Allier.....	492.37
Var.....	568.34	Eure.....	491.27
Côte-d'Or.....	564.37	Deux-Sèvres.....	488.79
Yonne.....	555.88	Hauts-Alpes.....	485.64
Haute-Saône.....	553.27	Nièvre.....	485.48
Aisne.....	551.05		

24 départements au-dessous de la moyenne générale.

Basses-Pyrénées.....	481.82	Dordogne.....	431.57
Drôme.....	478.07	Cher.....	430.74
Saône-et-Loire.....	478.02	Lot-et-Garonne.....	430.35
Ardèche.....	475.57	Haute-Savoie.....	425.44
Somme.....	473.05	Caivados.....	422.17
Tarn-et-Garonne....	472.27	Seine-et-Oise.....	410.87
Maine-et-Loire.....	464.57	Sarthe.....	395.29
Corrèze.....	462.24	Lot.....	394.48
Seine-Inférieure....	445.35	Pas-de-Calais.....	381.12
Orne.....	443.18	Rhône.....	373.89
Côtes-du-Nord.....	436.78	Hauts-Pyrénées....	351.39
Ain.....	431.69	Seine.....	240.20

Les départements peuvent être répartis, de la manière suivante, d'après le chiffre de la moyenne par livret :

	Départements.		
	1889.	1888.	1887.
Cette moyenne est supérieure à 600 f. dans.	47	12	12
Elle s'abaisse de :			
600 à 500 fr. dans.....	35	32	27
500 à 450 fr. dans.....	19	23	23
450 à 400 fr. dans.....	10	13	15
400 à 350 fr. dans.....	5	5	7
350 à 300 fr. dans.....	»	1	2
Elle est au-dessus de 300 fr. dans.....	4	1	1
Totaux.....	87	87	87

Les départements peuvent encore être répartis en six groupes nettement séparés les uns des autres.

1^{er} groupe comprenant 5 départements dans lesquels la moyenne par livret dépasse 690 fr.

2^e groupe comprenant 5 départements dans lesquels cette moyenne varie de 690 à 640 fr.

3^e groupe comprenant 11 départements dans lesquels cette moyenne varie de 640 à 590 fr.

4^e groupe comprenant 50 départements dans lesquels cette moyenne varie de 590 à 450 fr.

5^e groupe comprenant 10 départements dans lesquels cette moyenne varie de 450 à 400 fr.

6^e groupe comprenant 6 départements dans lesquels cette moyenne s'abaisse au-dessus de 400 fr.

Les départements qui font partie des groupes extrêmes sont relativement peu nombreux (37 seulement disséminés sur toute la surface du pays), sans que de leur situation il soit possible de tirer une induction quelconque. La majorité des départements appartient donc au groupe intermédiaire qui en compte cinquante, dans lesquels la moyenne par livret s'abaisse progressivement, par fractions minimales, de 582 à 452 francs.

L'écart entre la moyenne la plus élevée (765 fr. 94) et la plus faible (240 fr. 20) n'est pas moindre de 525 fr. 74, soit près de 219 p. 100 de la dernière; de telle sorte que la moyenne du département de la Seine est contenue plus de trois fois dans celle du Cantal. Ce rapport présente une certaine analogie avec celui qui a été indiqué plus haut, touchant la moyenne par versement.

Sexe des déposants.	Nombre des livrets.	Crédits afférents à ces livrets.	Moyenne des crédits par livret.
Déposants du sexe masculin.....	2,982,488	1,426,352,888 30	478 24
Déposants du sexe féminin.....	2,544,417	1,237,953,236 91	486 54
Ensemble.....	5,526,905	2,664,306,125 21	482 06
Déposants des deux sexes.....	5,526,905	2,664,306,125 21	482 06
Sociétés et associations.	41,733	19,289,678 43	4,644 05
Totaux et moyenne générale.....	5,538,638	2,683,595,803 64	484 52

Nombre des établissements par rapport à la superficie du territoire. — La superficie totale de la France est de 528,854 kilomètres carrés.

Les 1,571 caisses d'épargne ou succursales, plus les 412 perceptions, formant un total de 1,983 établissements et bureaux d'épargne, représentent, en moyenne un établissement par 267 kilomètres carrés, ou 38.10 établissements pour 10,000 kilomètres carrés. En 1888, il existait un établissement par 270 kilomètres, ou 37.99 établissements pour 10,000 kilomètres carrés.

En ne tenant compte que des caisses et succursales, le rapport entre les établissements et la superficie est de 337 kilomètres carrés, au lieu de 340, chiffre de l'année précédente, soit respectivement, par 10,000 kilomètres carrés, 29.76 établissements en 1889, et 29.40 en 1888.

Cette repartition des établissements se fait d'une manière très inégale. Dans 34 départements, l'agglomération des bureaux d'épargne permet d'en compter au moins 38 par 10,000 kilomètres carrés, soit 1 par moins de 267 kilomètres carrés. Dans 53 départements, au contraire, les établissements sont très disséminés; leur champ d'action atteint même dans ceux qui sont placés au dernier rang, 1,200, 1,500, 2,000 et même plus de 4,000 kilomètres carrés; cette superficie est beaucoup trop étendue pour que l'influence bien-faisante de l'établissement puisse se faire sentir d'une façon efficace. Aussi ne semble-t-elle guère s'étendre au delà des limites des localités, sièges des caisses d'épargne. Les résultats afférents à chaque département sont présentés dans le tableau ci-dessous :

Départements.	Nombre de kilom. carrés par éta- blisse- ment.	Nombre d'éta- blisse- ments par 10,000 kil. c.	Départements.	Nombre de kilom. carrés par éta- blisse- ment.	Nombre d'éta- blisse- ments par 10,000 kil. c.
35 départements au-dessus de la moyenne générale (267 kilom. carrés par établissement ou 38.10 établissements par 10,000 kilom. carrés).					
Seine.....	12	842.10	Meurthe-et-M.	150	66.90

Rhône.....	51	164.87	Aube.....	150	66.65
Nord.....	80	124.98	Meuse.....	156	64.23
Sarthe.....	85	117.62	Loire.....	190	52.65
Seine-et-Oise..	100	100 »	Eure-et-Loir...	196	51.07
Seine-et-Marne.	101	99.37	Indre-et-Loire..	197	50.71
Aisne.....	113	88.41	Vosges.....	202	49.45
Loiret.....	114	87.14	Haut-Rhin (Bel-		
Seine-Inférieure	116	86.15	fort).....	203	49.18
Somme.....	121	82.78	Bouches-du-Rh..	204	48.97
Gard.....	127	78.78	Haute-Vienne..	204	48.94
Ardennes.....	128	78.35	Hérault.....	238	41.98
Marne.....	134	75.79	Loire-Inférieure	244	40.73
Charente-Infér.	134	74.72	Gironde.....	250	40 »
Yonne.....	140	71.35	Ain.....	252	39.66
Vaucluse.....	142	70.47	Côte-d'Or.....	258	38.81
Oise.....	143	70.03	Doubs.....	261	38.26
Haute-Marne...	145	69.13	Saône-et-Loire.	267	37.42

52 départements au-dessous de la moyenne générale.

Eure.....	271	36.93	Corrèze.....	652	15.34
Drôme.....	272	36.80	Manche.....	659	15.18
Pas-de-Calais..	287	34.82	Ille-et-Vilaine..	673	14.87
Vendée.....	319	31.33	Hautes-Alpes..	699	14.31
Mayenne.....	323	30.94	Ariège.....	699	14.30
Loir-et-Cher...	334	29.92	Creuse.....	796	12.57
Finistère.....	336	29.76	Basses-Alpes...	869	11.50
Orne.....	339	29.52	Aveyron.....	874	11.44
Maine-et-Loire.	339	29.49	Ardèche.....	921	10.86
Nièvre.....	341	29.34	Côtes-du-Nord..	984	10.17
Isère.....	345	28.95	Haute-Loire...	993	10.08
Calvados.....	394	25.36	Puy-de-Dôme..	994	10.06
Cher.....	400	25.00	Pyrénées-Or... 1,031	9.70	
Basses-Pyrénées	401	24.92	Gers.....	1,147	9.55
Morbihan.....	425	23.54	Cantal.....	1,148	8.71
Indre.....	453	22.07	Dordogne.....	1,148	8.71
Vienne.....	465	21.32	Tarn-et-Garon.	1,210	8.06
Deux-Sèvres...	500	20.00	Lot.....	1,303	7.67
Allier.....	522	19.16	Savoie.....	1,452	6.88
Lot-et-Garonne.	535	18.68	Haute-Savoie..	1,556	6.43
Var.....	549	18.22	Aude.....	1,578	6.34
Jura.....	555	18.02	Lozère.....	1,723	5.80
Tarn.....	574	17.42	Haute-Garonne.	2,097	4.77
Haute-Saône...	593	16.85	Hautes-Pyrén..	2,265	4.42
Charente.....	594	16.83	Landes.....	2,330	4.29
Alpes-Maritimes	625	16.00	Corse.....	4,389	2.28

Nombre des établissements par rapport à la population. — Dans 33 départements, on compte un établissement par moins de 19,273 habitants ou plus de 51.89 établissements pour un million d'habitants; dans 54 départements, au contraire, les établissements sont tellement disséminés que le nombre des habitants desservis par un établissement s'élève jusqu'à plus de 100,000 et même 150,000; dans certains départements, on ne compte pas plus de 8, de 7 et même de 6 bureaux d'épargne pour 1 million d'habitants. L'action des caisses d'épargne s'y trouve forcément paralysée et ne produit d'effet utile que dans un cercle très restreint.

Départements.	Nombre d'habit. un éta- blisse- ment.	Nombre d'établis- sements pour un million d'habitants.	Départements.	Nombre d'habit. un éta- blisse- ment.	Nombre d'établis- sements pour 1 million d'habit.
<i>33 départements au-dessus de la moyenne générale (19,273 habitants par établissement, ou 51.89 établissements pour un million d'habitants).</i>					
Haute-Marne.	5,762	173.54	Seine-et-Oise.	11,048	90.51
Sarthe.....	5,974	167.40	Côte-d'Or....	11,223	89.10
Seine-et-M...	6,230	160.50	Meurthe-et-		
Loiret.....	6,350	157.39	Moselle....	12,335	81.08
Aube.....	6,434	155.42	Drôme.....	13,084	76.43
Yonne.....	6,705	149.14	Haute-Vienne	13,451	74.34
Marne.....	7,041	142.03	Vosges.....	14,266	70.10
Meuse.....	7,299	137 »	Loir-et-Cher..	14,695	68.05
Ardennes....	8,116	123.21	Hautes-Alpes.	15,366	65.08
Aisne.....	8,553	116.92	Doubs.....	15,548	64.32
Gard.....	9,067	112.03	Ain.....	15,844	63.29
Charente-Inf..	9,075	110.20	Seine-Infér...	16,027	62.39
Eure-et-Loir.	9,457	105.74	Basses-Alpes.	16,187	61.78
Vaucluse....	9,674	103.40	Eure.....	16,310	61.31
Oise.....	9,833	101.95	Rhône.....	16,803	59.52
Somme.....	10,764	92.90	Hérault.....	16,886	59.26
Indre-et-Loire	10,967	90.93	Nièvre.....	17,382	57.53
<i>54 départements au-dessous de la moyenne générale.</i>					
Saône-et-Loire	19,559	51.12	Corrèze.....	36,277	27.57
Indre.....	19,743	50.65	Charente.....	36,644	27.29
Cher.....	19,753	50.65	Pas-de-Calais.	37,110	26.95

Gironde.....	49,893	50.27	Alpes-Marit..	39,676	25.20
Orne.....	20,403	49.02	Creuse.....	40,706	24.57
Vendée.....	70,705	48.30	Aveyron.....	41,583	24.05
Mayenne....	21,254	47.05	Gers.....	45,732	21.87
Basses-Pyrén.	22,789	43.88	Lozère.....	47,088	21.23
Vienne.....	22,582	43.75	Cantal.....	48,348	20.68
Loire-Infère..	22,996	43.49	Pyrénées-		
Nord.....	23,524	42.50	Orientales..	52,798	18.94
Loire.....	24,135	41.43	Ardèche.....	53,639	18.64
Bouches-du-R.	24,194	41.33	Manche.....	57,874	17.28
Isère.....	24,337	41.26	Dordogne....	61,526	16.25
Maine-et-Loire	25,128	39.80	Ille-et-Vilaine	62,138	16.09
Var.....	25,790	38.77	Haute-Loire.	64,013	15.67
Haut-Rhin			Savoie.....	66,857	14.96
(Belfort)...	26,586	37.61	Lot.....	67,879	14.73
Deux-Sèvres..	29,481	33.92	Tarn-et-Gar..	71,349	14.02
Allier.....	30,327	32.97	Puy-de-Dôme.	71,371	14.01
Lot-et-Garon.	30,744	32.53	Seine.....	74,027	13.58
Calvados....	31,236	32.02	Landes.....	75,567	13.23
Jura.....	31,255	32 »	Aude.....	83,020	12.05
Haute-Saône..	32,328	39.93	Côtes-du-Nord	89,751	11.14
Morbihan....	33,454	29.89	Haute-Savoie.	91,673	10.91
Ariège.....	33,946	29.46	Hauts-Pyrén.	117,413	8.52
Finistère....	35,391	28.26	Corse.....	139,250	7.18
Tarn.....	35,876	27.87	Haute-Garon..	160,390	6.24

Au point de vue du rapport du nombre des établissements avec la population, les départements se divisent en cinq groupes nettement tranchés que séparent des différences très accusées entre le dernier département de chaque groupe et le premier du groupe suivant : 817 habitants entre le premier groupe (8 départements) et le deuxième (Meuse, 7,299 habitants et Ardennes, 8,116); 1,112 habitants entre le deuxième groupe (11 départements) et le troisième (Côte-d'Or, 11,223 habitants et Meurthe-et-Moselle, 12,335); 1,535 habitants entre le troisième groupe (21 départements) et le quatrième (Mayenne, 21,254 habitants, et Basses-Pyrénées, 22,789); 4,149 habitants entre le quatrième groupe (26 départements) et le cinquième (21 départements) Aveyron, 41,583 et Gers, 55,732 habitants).

Livrets par rapport à la population et à la super-

ficie. — Au point de vue du rapport entre le nombre des déposants et la population, les opérations des caisses d'épargne vont être étudiées en ce qui concerne, d'abord les livrets nouveaux, puis les livrets en circulation au 31 décembre.

En 1889, il y a eu 1 déposant nouveau sur 79,33 habitants et 1 déposant soldé sur 118,37 habitants; autrement dit, 13 habitants sur 1,000 ont, pour la première fois, effectué des dépôts aux caisses d'épargne, et 8 sur 1,000 ont retiré la totalité de leurs fonds. En 1888, on avait compté 12 déposants nouveaux et 9 déposants soldés sur 1,000 habitants.

Désignation.	Départements.	
	1889	1888
Par moins de 10,000 habitants, ou pour 1 million d'habitants au moins 100 établissements.....	15	14
Par 10,000 à 12,500 habit., ou pour 1 million, de 99 à 80 établissements.....	5	6
Par 12,500 à 20,000 habitants, ou pour 1 million, de 80 à 50 établissements.....	17	17
Par 20,000 à 25,000 habitants, ou pour 1 million, de 50 à 40 établissements.....	10	8
Par 25,000 à 40,000 habitants, ou pour 1 million, de 40 à 25 établissements.....	17	18
Par 40,000 à 50,000 habitants, ou pour 1 million, de 25 à 20 établissements.....	5	6
Par 50,000 à 100,000 habitants, ou pour 1 million, de 20 à 10 établissements.....	15	15
Par plus de 100,000 habitants, ou pour 1 million d'habitants, moins de 10 établissements.....	3	3
Total.....	87	87

D'après le nombre des livrets en circulation au 31 décembre 1889, (5,538,638) et le chiffre de la population (38,218,903 habitants), les caisses d'épargne comptaient, en moyenne un déposant sur 6.90 habitants ou 145 déposants sur 1,000 habitants. Cette proportion est supérieure à celle de 1888, qui était de un déposant sur 7.13 habitants, ou de 140 déposants sur 1,000 habitants.

Le nombre des déposants du sexe masculin

(5,982,488), par rapport à la population du même sexe (19,063,589 habitants), représente un déposant sur 6.39 habitants ou 156 déposants sur 1,000 habitants; celui des déposants du sexe féminin (2,544,417 et 19,155,314 habitants), donne une déposante sur 7.57 habitants ou 133 déposantes pour 1,000 habitants. Les caisses d'épargne comptaient, par 1,000 habitants du même sexe, 152 hommes et 128 femmes en 1888, et, en 1887, 150 hommes et 124 femmes. La progression est sensiblement plus rapide pour ces dernières années : elle a été en effet, en ces trois années, de 9 déposantes contre 6 déposants par 1,000 habitants.

Rapproché de la superficie de la France (528,524 kilomètres carrés 90 hectares), le nombre des déposants, au 31 décembre, représente en moyenne, 10.47 déposants par kilomètre carré. Cette moyenne, pour le total de la population, ressort à 72.27 habitants par kilomètre carré. Le rapport de la densité spéciale aux caisses d'épargne ou de la population épargnante à la population générale est de 14.49 p. 100, de telle sorte que le nombre des déposants, par kilomètre carré, forme un moins du septième (6.901) du nombre des habitants également par kilomètre carré.

A côté de ce résultat, il a paru intéressant de chercher à rapprocher les déposants nouveaux, classés par catégorie de professions, du groupe correspondant d'habitants exerçant la même profession. Afin de faciliter le groupement et les comparaisons, il a fallu réunir en une seule catégorie d'abord les ouvriers d'industrie et les journaliers et ouvriers agricoles, puis les chefs d'exploitation agricole, commerciale et industrielle, les professions libérales et les propriétaires rentiers et personnes sans profession. Il convient, en outre, de remarquer que les données statistiques n'ont permis d'opérer que d'une manière approximative la division de la population en groupes correspondant aux catégories établies par les déposants. Notamment, il n'a pu être tenu compte du classement d'après lequel les femmes mariées n'ayant aucune profession sont rangées soit à celle du mari, lorsqu'elles agissent avec

son autorisation, soit parmi les personnes sans profession, lorsqu'elles se sont placées dans les conditions de la loi du 9 avril 1881. Il en a été encore de même pour les mineurs qui figurent dans une catégorie spéciale lorsqu'ils n'exercent aucune profession. Sous ces réserves, voici les résultats auxquels il a été possible d'arriver en 1889 :

Catégories de professions.	Population correspondante (approximative).	Nombre d'habitants pour 1 dépositaire nouveau.	Nombre de déposants nouveaux par 1,000 h.
Ouvriers d'industrie, journaliers et ouvriers agric.	6,250,000	50	20
Domestiques.....	2,320,000	43	23
Employés.....	1,765,000	78	13
Militaires et marins.....	465,000	64	16
Chefs d'exploitations agric. commer. et industrielles, professions libérales, propriétaires, rentiers et personnes sans profession...	7,750,000	62	17
Enfants mineurs.....	13,000,000	90	11

L'étude de la marche comparative des livrets depuis 1850, année où la division des déposants nouveaux par catégorie de professions a été donnée pour la première fois, est de nature à offrir un sérieux intérêt. Toutefois, il y a lieu de se borner à prendre chaque période quinquennale, en laissant de côté les années 1870-71, et de rapprocher la moyenne de chaque catégorie de livrets nouveaux afférente à une période, du groupe correspondant de population pour la même période. Tels sont les éléments qui ont servi de base aux tableaux ci-dessous.

Nombre de déposants nouveaux par 1,000 habitants de chaque groupe.

Périodes.	Chefs					
	Ouvriers,	Domestiques,	Employés,	Militaires et marins.	d'exploitation, professions libérales, etc.	Enfants mineurs,
1850-54	13	15	9	29	6	2
1855-59	13	16	9	25	5	2

1860-64	16	17	11	25	7	3
1864-69	19	20	12	23	10	4
1872-76	15	18	8	19	11	6
1877-81	21	24	13	25	19	14
1882-86	21	25	12	19	16	11
1887...	18	22	11	15	15	9
1888...	20	24	13	15	16	10
1889...	20	23	13	16	17	11

Voici la moyenne annuelle par période quinquennale des livrets nouveaux classés suivant la profession des déposants :

Périodes.	Ouvriers.	Domestiques.	Employés.	Militaires et marins.
1850-1854.	51,296	29,623	8,694	9,916
1855-1859.	60,614	31,130	9,183	8,511
1860-1864.	79,429	38,375	11,488	9,123
1865-1869.	96,658	44,160	12,634	8,315
1872-1876.	88,397	39,254	12,397	7,072
1877-1881.	125,545	56,603	22,466	10,360
1882-1886.	129,867	55,290	21,778	8,720

Périodes.	Propriétaires, rentiers, sans profession.	Enfants mineurs.	Total.
1850-1854.....	42,170	25,685	167,384
1855-1859.....	37,471	26,560	173,478
1860-1864.....	52,110	37,924	228,449
1865-1869.....	71,912	52,894	286,573
1872-1876.....	70,413	83,234	300,767
1877-1881.....	139,943	182,505	537,422
1882-1886.....	121,553	146,489	483,706

Solde dû aux déposants par rapport à la population. — La moyenne, par habitant, des sommes déposées aux caisses d'épargne, moyenne obtenu en rapprochant le solde dû aux déposants au 31 décembre 1889 du chiffre légal de la population, a été de 70 fr. 22, soit une augmentation de 4 fr. 93 (7.55 p. 100) sur la moyenne de 1888.

Le montant des versements reçus par les caisses d'épargne représenterait, en moyenne, par habitant, 20 fr. 03, et celui des remboursements effectués autrement qu'en rentes, 17 fr. 40. Ces deux dernières moyennes avaient été de 18 fr. 52 et de 17 fr. 23 en 1888.

Un calcul semblable, établi pour chaque département, en prenant pour base le chiffre de la population (Voir le tableau ci-dessous), fait ressortir que, dans 36 départements, la moyenne était supérieure à la moyenne générale (70 fr. 22), et que, au contraire, elle lui était inférieure dans 51.

35 départements, en 1883, 1884 et 1885, 37 en 1886 et 1887, et seulement 36 en 1888 et en 1889, ont présenté une moyenne supérieure à la moyenne générale.

Tableau présentant, par département, le rapport de la population avec le solde dû aux déposants au 31 décembre 1889.

Départements.	Somme moy. par habitant.	Départements.	Somme moy. par habitant.
<i>36 départements au-dessus de la moyenne générale (70 fr. 22 par habitant).</i>			
Loiret.....	206.62	Loir-et-Cher.....	97.52
Yonne.....	185.45	Alpes-Maritimes...	96.46
Aube.....	184.08	Hérault.....	95.53
Seine-et-Marne...	182.77	Var.....	94.73
Oise.....	159.73	Gard.....	93.62
Meuse.....	156.02	Loire.....	92.21
Marne.....	151.62	Gironde.....	92.03
Meurthe-et-Mos...	143.39	Seine-et-Oise.....	88.63
Sarthe.....	142.48	Bouches-du-Rhône.	88.35
Eure-et-Loir.....	141.10	Doubs.....	85.86
Côte-d'Or.....	140.97	Eure.....	84.59
Rhône.....	128.82	Jura.....	82.13
Haute-Marne.....	121.70	Tarn.....	79.06
Ardennes.....	118.24	Indre-et-Loire....	78.89
Haut-Rh. (Belfort).	113.72	Isère.....	78.30
Somme.....	106.72	Vaucluse.....	75.84
Seine-Inférieure...	104.63	Maine-et-Loire....	72.86
Aisne.....	104.38	Charente-Infère...	72.29
<i>51 départements au-dessous de la moyenne générale.</i>			
Drôme.....	67.28	Ille-et-Vilaine....	39.75
Cantal.....	66.76	Ardèche.....	39.42
Charente.....	66.71	Pas-de-Calais.....	37.40
Nord.....	65.97	Lot-et-Garonne...	37.08
Orne.....	63.16	Haute-Garonne....	34.68
Basses-Pyrénées...	60.66	Cher.....	33.48

Vosges.....	58.76	Allier.....	33.08
Manche.....	58.35	Pyrénées-Orien-	
Nièvre.....	57.46	tales.....	29.59
Finistère.....	56.02	Lozère.....	29.59
Deux-Sèvres.....	54.57	Haute-Loire.....	29.56
Haute-Saône.....	54.54	Tarn-et-Garonne..	26.77
Mayenne.....	53.23	Savoie.....	23.86
Puy-de-Dôme.....	52.82	Haute-Vienne.....	23.31
Loire-Inférieure..	49.90	Aveyron.....	22.45
Basses-Alpes.....	48.02	Landes.....	21.71
Calvados.....	47.69	Gers.....	20.70
Seine.....	47.22	Lot.....	18.94
Saône-et-Loire...	46.69	Côtes-du-Nord...	18.86
Ain.....	46.32	Hauts-Pyrénées...	18.70
Creuse.....	45.29	Vendée.....	18.14
Aude.....	45.19	Corrèze.....	17.59
Vienne.....	43.96	Dordogne.....	17.41
Morbihan.....	41.70	Ariège.....	15.71
Hautes-Alpes.....	41.58	Corse.....	12.77
Indre.....	41.05	Haute-Savoie.....	12.45

D'après les chiffres afférents à chaque département, voici de quelle manière ils peuvent être classés :

	Départements.	
	1889.	1888.
La moyenne, par tête, des sommes déposées dépassait 150 francs dans.....	7	
Elle s'abaissait de :		
150 à 100 fr. dans.....	11	11
100 à 80 fr. dans.....	12	11
80 à 60 fr. dans.....	12	14
60 à 50 fr. dans.....	8	
50 à 40 fr. dans.....	12	10
40 à 30 fr. dans.....	7	11
30 à 20 fr. dans.....	9	7
20 à 10 fr. dans.....	9	16
Total.....	87	87

Années	Moyenne générale par habitants, du solde au 31 décembre.	Différence de l'année sur l'année précédente.		Moyenne par livret.
		augmentat.	diminutions.	
1835.....	1 91	»	»	514 70
1836.....	2 97	1 06	»	539 72

1837... ..	3 21	» 24	»	521 34
1838.....	4 32	1 11	»	546 24
1839.....	5 10	» 78	»	550 30
1840.....	5 74	» 64	»	546 84
1841.....	7 45	1 71	»	586 31
1842.....	8 84	1 39	»	599 87
1843.....	10 15	1 31	»	608 48
1844.....	11 48	» 33	»	614 34
1845.....	11 51	» 03	»	575 11
1846.....	11 59	» 08	»	538 40
1847.....	10 12	»	1 47	486 34
1848-1849...	2 09	»	8 03	131 66
1850.....	3 81	1 72	»	238 27
1851.....	4 46	» 65	»	252 82
1852.....	6 86	2 40	»	330 35
1853.....	7 98	1 12	»	337 »
1854.....	7 59	»	» 39	313 77
1855.....	7 67	» 08	»	304 54
1856.....	7 70	» 03	»	294 11
1857.....	7 74	» 04	»	284 86
1858.....	8 62	» 88	»	297 93
1859.....	9 33	» 71	»	300 02
1860.....	10 47	1 14	»	309 71
1861.....	11 14	» 67	»	308 57
1862.....	11 35	» 21	»	307 58
1863.....	11 98	» 63	»	304 46
1864.....	12 36	» 38	»	297 34
1865.....	13 20	» 84	»	299 91
1866.....	14 18	» 98	»	302 25
1867.....	15 »	» 82	»	309 31
1868.....	16 63	1 63	»	321 19
1869.....	18 68	2 05	»	333 77
1870.....	17 51	»	1 17	304 08
1871.....	14 88	»	2 63	265 92
1872.....	14 27	»	» 61	255 49
1873.....	14 82	» 55	»	257 36
1874.....	15 85	1 03	»	264 28
1875.....	18 29	2 44	»	279 18
1876.....	21 30	3 01	»	292 94
1877.....	23 38	2 08	»	300 82
1878.....	27 53	4 15	»	320 18
1879.....	31 28	3 75	»	329 16
1880.....	34 69	3 41	»	333 29
1881.....	38 18	3 49	»	335 52
1882.....	46 58	8 40	»	395 75
1883.....	48 22	1 64	»	398 13

1884.....	53 67	5 45	»	425 51
1885.....	58 70	5 03	»	447 86
1886.....	60 54	1 84	»	454 »
1887.....	61 87	1 33	»	454 06
1888.....	65 29	3 42	»	465 39
1889.....	70 22	4 93	»	484 52

CAISSE D'ÉPARGNE NATIONALE (POSTALE)

(Extrait du *Rapport* au Président de la République).

OPÉRATIONS DE L'EXERCICE DE 1889. — COMPTE GÉNÉRAL DES DÉPOSANTS.

Recettes. — Il a été effectué, dans le cours de 1889, 1,702,413 versements, dont le montant total s'est élevé à 208,410,557 fr. 48.

Ces chiffres se décomposent ainsi :

1°	293,129 premiers versements représentant une somme de.....	78,198,551 23
2°	1,408,138 versements ultérieurs pour une somme de.....	130,182,407 36
3°	54 comptes transférés de la caisse générale d'épargne et de retraite belge.....	22,433 09
4°	792 parties d'arrérages perçues sur les inscriptions de rentes laissées en dépôt.....	7,165 80

Soit 1,702,413 opérations formant un total de 208,410,557 48

Dépenses. — D'autre part, il a été opéré 622,897 remboursements, dont le total a été de..... 151,801,719 10

Savoir :

1°	498,021 remb. partiels	} 147,738,910 99
2°	121,370 remb.intégraux	
3°	3,255 achats de rentes pour lesquels il a été employé une somme de	3,981,973 05
4°	31 comptes trans-	

	férés à la caisse générale d'épa. et de retr. belge	44,394 77
5°	220 remb. effectués en Belg. sur livrets de la caisse nation. d'épar.	66,440 29
<hr/>		
Soit	622,897 opérations formant un total de	151,801,719 10
<i>Excédent des recettes.</i> — L'excédent net des versements sur les remboursements a été, pendant l'année 1889 de.....		
		56,608,838 38
<hr/>		
	Total égal au montant des recettes.....	208,410,557 48
<i>Avoir des déposants.</i> — Au 31 décembre 1888, le compte général des déposants était crédi- teur de.....		
		266,788,602 76
Pour connaître le montant des sommes dues aux déposants au 31 décembre 1889, il convient d'ajouter :		
1°	L'excédent des recettes en capital au 31 décembre 1889..	56,608,838 38
2°	Les intérêts capitalisés au profit des déposants pendant l'année 1889.....	8,676,471 56
<hr/>		
Accroissement du compte général des déposants en 1889....	65,285,309 94	65,285,309 94
<hr/>		
L'avoir des déposants, au 31 déc. 1889, est de		332,073,912 70
<i>Placement des fonds.</i> — L'actif de la caisse nationale d'épargne, au 31 décembre 1889, est représenté par les valeurs de l'État français qui appartiennent; par le solde, à cette date, de son compte courant à intérêts avec la Caisse des dépôts et consignations; par la valeur des immeubles dont elle a fait l'acquisition, et enfin par le montant des opérations réglées avec le Trésor public dans les premiers jours de l'année 1890, bien que se rapportant à l'année 1889.		
1°	Valeurs de l'État français appartenant à la caisse nationale d'épargne. — Au 31 décembre 1889, la caisse d'épargne possédait, en valeurs de l'État français, un capital de.....	284,156,577 41
représenté par :		

a) 192,250 fr. de rente 4 1/2 p. 100 ayant coûté.....	4,504,903 54
b) 343.099 fr. de rentes 3 p. 100 perpétuelles ayant coûté...	9,438,396 50
c) 7,161,615 fr. de rentes 3 p. 100 amortissable pour l'acquisition desquelles il a été employé.....	199,636,399 95
d) 2,812,000 fr. de rentes en bons du Trésor achetés pour	70,576,877 42
Total égal.....	<u>284,156,577 41</u>

2° *Solde du compte courant à intérêts avec la Caisse des dépôts.* — Le solde du compte courant avec la Caisse des dépôts et consignations s'élève à..... 46,784,022 07

ce qui ramène l'actif de la caisse au 31 décembre 1889 à la somme de..... 330,940,599 48

SITUATION FINANCIÈRE

Revenus de la Caisse. — Les revenus de la caisse nationale d'épargne, pour l'année 1889, se sont élevés à..... 40,967,534 19

Savoir :

1° Intérêts servis par la Caisse des dépôts et consig. sur les capitaux placés en compte courant.....	1,568,376 41
2° Arrérage des rentes achetées pour le compte de la caisse nationale d'épargne (coupons d'avril, juillet, octob. 1889, janvier 1890.....)	9,213,964 23
3° Primes d'amortissement sur 3 p. 100.....	481,334 54
4° Divers (vente de documents, etc.).....	3,859 04
Total égal.....	<u>40,967,534 19</u>

Il convient d'en déduire les intérêts capitalisés au profit des déposants en 1889, ainsi que les primes sur achats de rentes..... 8,701,437 16

Reste comme revenus applicables aux frais d'administration..... 2,266,097 03

Frais d'administration. — Les frais d'administration, pour l'année 1889, se sont élevés à..... 2,174,609 30

Savoir :

Dépenses du personnel.....	775,700 97
Dépenses du matériel.....	289,304 44
Dépense relative à l'acquisition et à l'aménagement de l'im- meuble, rue Saint-Romain.	544,491 41
Dépenses accidentelles.....	565,112 48
Dépenses des exercices clos..	»
Total égal.....	2,174,689 30

Et comme les revenus applicables aux frais d'adm. ont été arrêtés à 2,266,097 fr. 03, il en résulte que le boni réalisé pendant l'année 1889 s'élève à..... 91,487 73

Compte de la dotation. — Ce compte se compose :
1° d'un compte courant avec la Caisse des dépôts et consignations; 2° d'un compte immeubles.

Le premier de ces comptes a été débité du montant des bénéfices réalisés :

En 1884.....	64,836 54
En 1885.....	412,097 51
En 1886.....	228,991 10
En 1887.....	255,382 37
En 1888.....	454,746 69
Intérêts du compte dotation.....	45,999 86
	1,462,054 07

Le deuxième compte a été débité d'une somme de..... 413,967 23
représentant les sommes payées en 1886, 1887, 1888 et 1889 pour l'acquisition et l'aménagement de l'immeuble.

Total égal au chiffre du bilan..... 1,876,021 30

Si à ce chiffre on ajoute :

1° Le boni réalisé en 1889.... 91,487 73
moins les intérêts dont le
premier de ces comptes a
déjà été débité, soit..... 45,999 86

2° Les dépenses soldées sur
l'exercice 1889 pour l'acqui-

sition et l'aménagement de l'immeuble.....	544,491 44	
on a un total de.....	589,979 28	589,979 28
Total.....		2,466,000 58

qui représente la situation des deux comptes de la dotation au 30 juin 1890, date de la clôture de l'exercice 1889.

RÉSULTATS ACQUIS PENDANT LES HUIT PREMIÈRES
ANNÉES (1882 A 1889 INCLUS).

Comparaisons entre elles des années écoulées. —

La comparaison par nature de recettes et de dépenses, des résultats acquis depuis la fondation de la caisse fournit le moyen de calculer le développement successif des opérations.

Les tableaux ci-après ont pour but de faire ressortir l'écart entre deux années consécutives, aussi bien qu'entre la première et la dernière année d'exercice.

Versements. — Les versements forment deux catégories; les premiers versements et les versements ultérieurs que nous examinerons successivement.

MINEURS EXERÇANT OU NON UNE PROFESSION

Comptes ouverts

Années.	avec	sans	Total.	Proportion p. 100 des comptes directs.
	l'assistance du représentant légal.	l'assistance du représentant légal.		
1882.....	39,165	76,402	115,567	66,41
1883.....	22,542	96,492	119,004	81,08
1884.....	21,986	77,951	99,937	78,00
1885.....	41,451	67,172	78,623	85,43
1886.....	20,307	70,782	91,089	77,70
1887.....	41,364	71,412	82,776	86,27
1888.....	40,362	80,880	91,242	88,64
1889.....	41,212	82,750	93,962	88,06
Tot. et moy. gén.	448,359	623,844	772,200	80,78

FEMMES MARIÉES.

Comptes ouverts.

Années.	avec	sans	Total.	Proportion p. 100 d. comptes directs.
	l'assistance du mari.	l'assistance du mari.		
1882.....	7,648	38,927	46,575	83,58

1883.....	6,991	26,783	33,774	59,51
1884.....	10,025	43,599	53,624	81,30
1885.....	12,427	57,563	69,990	81,23
1886.....	4,704	54,639	59,343	92,08
1887.....	4,632	23,136	27,768	83,31
1888.....	2,004	28,798	30,802	93,50
1889.....	3,414	31,470	34,884	90,21
Tot. et moy. gén.	51,845	304,915	356,760	85,46

La loi du 9 avril 1881, qui a créé la caisse d'épargne postale, a voulu également accorder aux mineurs et aux femmes mariées des facilités nouvelles pour le dépôt de leurs épargnes. Elle a décidé, dans ce but, que l'intervention du représentant légal ne serait pas obligatoire pour les versements faits au profit des mineurs, et que la femme mariée pourrait verser sans l'assistance de son mari. Les résultats des dispositions insérées, à cet effet, dans l'article 6 de la loi précitée ressortent les tableaux ci-après.

Malgré l'accroissement exceptionnel des nouveaux comptes ouverts, les oppositions se sont maintenues à un chiffre à peu près égal à celui de l'année dernière, qui avait été d'ailleurs très minime.

Vingt et une oppositions contre dix-huit en 1888, ont été signifiées à l'agent comptable de la caisse nationale d'épargne pendant l'année 1889, pour plus de 304,000 comptes ouverts à des femmes sans l'assistance du mari.

Comme en 1888, deux oppositions seulement sur plus de 620,000 comptes, ont été faites à l'égard des mineurs qui possèdent un livret sans l'assistance du représentant légal. Ces constatations permettent d'affirmer une fois de plus que la preuve est faite en faveur des dispositions libérales de la loi qui a créé la caisse nationale d'épargne.

Enfin trente-neuf oppositions, au lieu de trente et une en 1888, ont été faites par des tiers durant le cours de l'année 1889. Cette augmentation insignifiante est la conséquence naturelle de l'accroissement du nombre des nouveaux comptes ouverts.

Division des livrets nouveaux d'après la profession et le sexe des déposants.

	Hommes.	Femmes.	Total.
Chefs d'établissements agricoles, industriels et commerciaux.....	9,766	4,646	14,412
Journaliers et ouvriers agricoles.....	19,344	4,416	23,760
Ouvriers d'industrie.....	30,318	15,664	45,982
Domestiques.....	10,678	25,918	36,596
Militaires et marins.....	7,834	312	8,146
Employés.....	22,308	4,504	26,812
Professions libérales.....	10,862	3,904	14,766
Propriétaires, rentiers et personnes sans profess.	10,656	31,358	42,014
Mineurs n'exerçant aucune profession.....	47,526	32,922	80,448
Totaux.....	169,292	123,644	292,936

Comme les années précédentes, on constate de nouveau cette année que les ouvriers d'industrie, les personnes sans profession et les domestiques sont toujours les clients les plus nombreux et les plus assidus à la caisse nationale d'épargne; ils en représentent près de la moitié, tandis que les militaires et marins, les personnes exerçant des professions libérales, les chefs d'établissements agricoles, industriels, etc., les journaliers agricoles et les employés formant environ 30 p. 100 de la clientèle totale de la caisse nationale d'épargne.

La statistique des illettrés des deux sexes n'a pu encore être établie cette année; des dispositions sont prises en vue de combler cette lacune. Ce dénombrement ne pourra manquer plus tard, soit par les augmentations, soit par les diminutions qui seront successivement constatées, de présenter un certain intérêt.

Division des livrets nouveaux remis aux sociétés de toute nature pendant l'année 1889.

Désignation.	Nombre.
Sociétés de secours mutuels.....	138
Sociétés assimilées.....	30

Autres associations.....	25
Total.....	193

Au terme de l'article 13 de la loi du 9 avril 1881, les sociétés de secours mutuels peuvent se faire ouvrir un compte dans la limite d'un maximum de 8,000 fr.; quant aux institutions de coopération, de bienfaisance et autres sociétés analogues; elles doivent obtenir l'autorisation de l'administration avant d'être admises à verser leurs fonds à la caisse nationale d'épargne. Cette autorisation est d'ailleurs accordée à toute société présentant un caractère d'utilité générale et dont l'existence légale est établie.

Le nombre total des livrets remis, depuis le 1^{er} janvier 1882 jusqu'au 31 décembre 1889, aux sociétés désignées au tableau ci-dessus s'élève à 1,037.

Il faut reconnaître que ce chiffre est relativement faible, eu égard au grand nombre de sociétés qui existent en France, et qui s'y multiplient de jour en jour.

Versements ultérieurs.

Années	Versements ultérieurs.		Chiffres moy. par versement.
	Nombre.	Montant.	
1882.....	245,717	17,027,502 06	69 29
1883.....	489,606	32,594,938 13	66 57
1884.....	694,972	47,316,475 »	68 80
1885.....	818,600	60,742,740 78	75 67
1886.....	956,846	74,710,132 09	78 07
1887.....	1,054,964	85,746,736 27	81 28
1888.....	1,193,814	101,739,643 87	85 22
1889.....	1,408,438	130,189,573 16	92 45
Tot. et moy. gén.	6,862,657	550,067,741 36	80 15

Depuis le début de l'institution, les versements ultérieurs n'ont pas cessé de s'accroître d'année en année au double point de vue du nombre et du montant des dépôts. Cette progression ininterrompue est, du reste, à peu près en rapport avec le nombre de livrets en circulation.

Les résultats de 1889, par rapport à ceux de 1888 se

traduisent par une augmentation de 17.94 p. 100 sur le nombre et par une augmentation de 27,96 p. 100 sur le montant.

La remarque faite à propos de l'élévation du chiffre moyen des premiers versements s'applique également aux versements subséquents. Ce chiffre, en effet, après avoir subi une légère dépréciation en 1883, n'a, depuis lors, cessé de s'élever pour atteindre une moyenne de 92 fr. 45.

Versements de toute nature (1).

Années.	Premiers versements et versements ultérieurs.		Chiffres moyens par versement.
	Nombre.	Montant.	
1882.....	473,155	64,634,381 81	136 60
1883.....	697,433	73,035,771 20	104 72
1884.....	917,131	94,097,114 82	102 59
1885.....	1,039,707	112,928,489 95	108 61
1886.....	1,196,348	133,232,300 47	111 36
1887.....	1,291,852	144,386,777 98	111 76
1888.....	1,455,780	169,312,803 54	116 30
1889.....	1,701,267	208,410,557 48	122 50
Tot. et chiff. moy. par versement	8,772,673	1,000,038,197 25	113 99

Transferts.

Années.	Transferts opérés des caisses d'épargne privées à la caisse nationale d'épargne.		Chiffres moyens par chaque transfert.
	Nombre.	Montant.	
1882.....	22,981	3,406,311 »	148 22
1883.....	13,847	2,447,688 »	176 76
1884.....	8,760	1,540,014 46	175 80
1885.....	6,885	1,439,499 71	209 07
1886.....	5,656	1,516,637 04	268 14
1887.....	5,364	1,359,476 92	253 38
1888.....	4,875	1,354,696 70	277 88

(1) Non compris les opérations internationales et les arrérages perçus sur les inscriptions de rentes laissées en dépôt par les déposants.

1889....	4,826	1,382,421 72	286 45
Totaux et moy. p. chaque trans- fert.....	73,194	14,446,445 55	197 37

Le nombre de livrets transférés des caisses d'épargne privées à la caisse nationale d'épargne, pendant l'année 1889, est égal, à peu de chose près, à celui de l'année dernière, tout en lui restant légèrement inférieur.

Par contre, le montant des sommes transférées en 1889 est en augmentation sur chacune des deux années précédentes.

En 1889, le montant moyen de chaque transfert s'est élevé à 286 fr. 45, soit près du double du chiffre moyen de l'année de début, qui était de 148 fr. 22.

Inversement, 16 livrets, émis par la caisse nationale d'épargne et représentant une somme de 9,299 fr. 60, avaient été transférés, dans le cours de l'année 1888, à diverses caisses d'épargne privées, tandis que, pendant l'année 1889, le nombre des transferts de cette nature s'est abaissé à 9 pour une somme de 3,737 fr. 51.

Les déposants à la caisse nationale d'épargne ayant la faculté de faire leurs dépôts et leurs retraits de fonds dans tous les bureaux de poste, et la comptabilité de tous les livrets étant centralisée à Paris, il n'y a pas lieu de faire opérer le transfert des fonds versés d'un département dans un autre département.

Toutefois, en vue d'éviter un trop grand nombre d'opérations interdépartementales qui compliquent notablement les écritures de la direction centrale, les receveurs des postes viennent d'être invités de nouveau à engager tout déposant qui semble s'être fixé d'une manière permanente dans un autre département que celui où son titre a été émis, à demander le changement de série de son livret primitif. Cette opération constitue, en quelque sorte, un transfert intérieur qui s'opère, d'ailleurs, sans frais et sans perte d'intérêts pour le déposant.

Des dispositions prises récemment permettent aux déposants d'entrer en possession de leur nouveau livret trois jours environ après qu'ils auront formulé leur demande de changement de série.

Les livrets de séries marines, ceux des séries algériennes, et ceux des séries des succursales de la métropole permettent également aux titulaires d'effectuer leurs opérations de versement, de retrait de fonds ou leurs demandes de changement de série dans tous les bureaux de poste indistinctement. Ils sont échangés, au gré des intéressés, contre un livret des séries départementales ou de série d'une succursale quelconque.

Il est fait exception à cette règle à l'égard des livrets de série étrangère, sur lesquels des opérations peuvent être constatées seulement par la succursale qui les a délivrés et qui, pour ce motif, doivent être échangés contre un livret d'une autre série lorsque le déposant cesse d'habiter dans le ressort de la succursale qui a émis le livret.

Dans tous les cas, la conversion d'un livret d'une série contre un livret d'une autre série n'entraîne aucun frais pour le déposant.

Remboursements. — Les remboursements se divisent en deux catégories principales, savoir : les remboursements ordinaires, qui se subdivisent eux-mêmes en remboursements partiels et en remboursements intégraux, et les achats de rentes effectués pour le compte des déposants.

Remboursements partiels et intégraux.

Ans.	Nombre			Montant. fr.	Moyenne des rembour.	
	Partiels.	Intégraux.	Total.		fr.	c.
1882.	36,682	45,838	52,540	46,410,817	90	312 34
1883.	402,365	43,569	445,934	42,154,883	65	288 86
1884.	456,556	56,674	213,230	56,025,991	86	262 74
1885.	248,936	69,848	288,784	74,752,309	38	258 15
1886.	290,582	87,031	377,613	97,848,996	34	259 12
1887.	352,511	102,344	454,855	112,904,498	81	248 22

1888.	421,793	444,579	533,372	429,200,343	17	242	23
1889.	498,021	421,370	619,394	447,819,746	05	238	65
Tot..	2,077,446	608,273	2,685,749	677,447,357	16	252	44

Le nombre des livrets remboursés intégralement par suite du décès des titulaires qui s'était élevé en 1888 à 5,853, s'est abaissé à 4,627 en 1889.

Comparaison du nombre des comptes soldés avec le nombre des comptes existants au 31 décembre 1889.

Ans. au 1 ^{er} janv.	Nombre		Total.	Rap. p. 100 des comptes soldés aux compt. existants au		
	des comptes existants	des comptes ouverts.		des comptes soldés.	des comptes existants au 31 déc.	31 déc.
1882.	»	227,438	227,438	15,858	241,580	7.4
1883.	211,580	207,827	419,407	43,569	375,838	11.5
1884.	375,833	222,159	597,997	56,674	541,323	10.4
1885.	544,323	221,407	762,430	69,848	692,582	10.0
1886.	692,582	239,502	932,084	87,031	845,053	10.3
1887.	845,053	236,888	1,081,941	102,344	979,597	10.4
1888.	979,597	261,966	1,241,563	111,579	1,129,984	9.8
1889.	1,129,984	293,129	1,423,113	121,370	1,301,743	9.3
Tot..	»	1,910,016	»	608,273	»	»

Division des comptes d'après l'importance du crédit des déposants. — Depuis le 1^{er} janvier 1882 jusqu'au 31 décembre 1889, la caisse nationale d'épargne a ouvert à ses déposants près de 2 millions de comptes courants, dont 600,000 environ ont été éteints durant la même période, par suite du retrait intégral des fonds déposés.

Au 1^{er} janvier 1890, il existait donc plus de 1,300,000 livrets en circulation. Le tableau ci-dessous donne la division du nombre de ces livrets en huit catégories, établies d'après l'importance du crédit des déposants:

Catégories d'importance des livrets		Nombre de livrets.	Proportion p. 100 dans le nomb. total des livrets.
<i>Livrets de</i>	20 fr. et au-dessous	550,800	42,36
<i>Livrets de</i>	21 à 400 francs.,	256,700	19,75

Livrets de 101 à 200 francs..	415,500	8,87
Livrets de 201 à 500 francs..	157,700	12,13
Livrets de 501 à 1.000 francs..	100,800	7,75
Livrets de 1,001 à 2,000 francs..	93,800	7,21
Livrets de 2,000 fr. et au-dessus passibles de réduction.....	25,200	1,94
Livrets de 2,000 fr. et au-dessus, exemptés de réduction.....	175	0,02

*Achats de rentes effectués sur la demande des déposants,
par forme d'inscriptions.*

Années.	Inscriptions nominatives.		Inscriptions mixtes.	
	Nombre.	Montant.	Nombre.	Montant.
1882.....	602	597,118 75	814	802,503 50
1883.....	1,462	1,403,337 65	1,415	1,486,114 45
1884.....	1,320	1,436,920 80	1,341	1,490,337 45
1885.....	1,368	1,628,329 35	1,488	1,763,396 75
1886.....	1,678	1,993,939 55	1,518	1,939,848 20
1887.....	1,854	2,159,361 80	2,024	2,440,407 15
1888.....	1,684	1,984,914 60	1,609	2,029,985 »
1889.....	1,721	1,984,606 30	1,534	1,997,366 75
Totaux..	11,689	13,188,528 80	11,743	13,949,959 25

Totaux

	Totaux	
	Nombre.	Montant.
1882.....	1,416	1,399,622 25
1883.....	2,877	2,889,452 10
1884.....	2,661	2,927,258 25
1885.....	2,856	3,391,726 10
1886.....	3,195	3,933,787 75
1887.....	3,878	4,599,768 95
1888.....	3,293	4,014,899 60
1889.....	3,255	3,981,973 05
Totaux.....	23,432	27,138,488 05

Au point de vue des achats de rentes effectués sur la demande des déposants, l'année 1889 présente sur sa devancière, qui était elle-même en diminution sur l'année précédente, un léger ralentissement qui se traduit d'ailleurs par une diminution insignifiante, soit 1.15 p. 100 sur le nombre et 0.82 p. 100 sur le montant. Ces temps d'arrêt dans le développement des opérations de cette nature peuvent trouver leur

explication dans les cours de plus en plus élevés des rentes françaises.

Quoi qu'il en soit, l'écart entre 1882 et 1889 ressort en augmentation, en faveur de cette dernière, de 129.86 p. 100 pour le nombre, et de 184.50 p. 100 sur le montant.

Achats de rentes d'office. — Le nombre des comptes ayant dépassé le maximum légal qui, en 1888, avait été de 15,000 environ, est descendu en 1889 à 8,908. Cette diminution semble montrer que le public tient un compte plus sérieux des dispositions de la loi du 9 avril 1881 sur le maximum des dépôts.

Sur les 8,908 déposants dont les comptes avaient dépassé le chiffre légal de 2,000 fr. 363 n'ont pas répondu à l'invitation qui leur avait été adressée par la direction centrale, de ramener leur avoir dans la limite réglementaire. Aussi la caisse a-t-elle fait à ces déposants application des dispositions du paragraphe 2 de l'article 9 de la loi précitée, en effectuant pour leur compte des achats de rente d'office dont le coût s'est élevé à 194,607 fr. 95 contre 118,568 fr. 85 en 1888.

Les résultats de 1889 pour les retraits de fonds de toute nature sont en augmentation sur ceux de 1888 de 16.02 p. 100 sur le nombre et de 13.94 p. 100 sur le montant.

Le chiffre moyen par opération, qui était de 248 fr. 22 en 1888, est descendu en 1889 à 243 fr. 80.

Enfin l'écart entre l'année 1882 et 1889 se traduit par une augmentation, en faveur de cette dernière, de 1,053 fr. 98 p. 100 sur le nombre et de 752 fr. 31 p. 100 sur le montant des retraits de fonds de toute nature.

Si l'on recherche maintenant le rapport entre les versements et les remboursements, on voit que les remboursements ont atteint :

En 1882, le chiffre de.....	27.5 p. 100
En 1883.....	61.6 p. 100
En 1884.....	62.5 p. 100
En 1885.....	69.2 p. 100

En 1886	76.3 p. 100
En 1887.....	81.3 p. 100
En 1888.....	78.6 p. 100
En 1889.....	72.8 p. 100

des
versements.

Dans le rapport de l'année dernière on avait fait ressortir la légère diminution qui s'était produite en 1888 par rapport à 1887 dans la marche des remboursements.

Cette diminution, qui était de 3 p. 100 environ, s'est élevée à près de 6 p. 100 en 1889. Il est intéressant de noter ce nouveau ralentissement, qui démontre surtout que les versements continuent à croître plus rapidement que les remboursements, car le chiffre absolu de ces derniers est sensiblement plus élevé que celui des années précédentes.

Retraits de fonds de toute nature. (Remboursement et achats de rentes.)

Années.	Retraits de fonds de toute nature.		Moyenne de chaque retrait.
	Nombre.	Montant.	
1882.....	53,956	47,810,440 15	330 10
1883.....	148,811	45,044,435 75	302 69
1884.....	215,891	58,953,250 11	273 07
1885.....	291,640	78,444,035 48	267 91
1886.....	380,809	101,782,784 09	293 46
1887.....	458,733	117,503,967 76	256 14
1888.....	536,665	133,215,212 77	248 22
1889.....	622,646	151,801,719 10	243 80
Tot. et moy..	2,709,151	704,255,845 21	259 95

Intérêts capitalisés au profit des déposants. — Les intérêts bonifiés aux déposants, en exécution de l'article 3 de la loi organique, ont été :

En 1882, de	775,949 68
En 1883, de	1,831,120 44
En 1884, de	2,810,053 46
En 1885, de	3,985,256 90
En 1886, de	5,074,947 44

En 1887, de	5.988.768 01
En 1888, de	7.211.528 53
En 1889, de	8.676.471 56
Total.....	36.354.095 99

Les intérêts capitalisés sont portés d'office aux comptes des déposants ; ils sont inscrits sur les livrets lorsque ceux-ci sont envoyés pour règlement à la direction centrale de la caisse nationale d'épargne.

L'administration attache une grande importance au règlement annuel des livrets ; c'est pour elle un moyen de contrôle des plus efficaces. La confrontation du titre du déposant avec le compte courant correspondant lui permet, en effet, de s'assurer que les déclarations de recettes des comptables sont exactes, de régulariser celles qui ne le sont pas, et de réparer les omissions commises sur le livret par les receveurs.

En vertu de leur législation, certaines caisses d'épargne postales étrangères, la caisse du Royaume-Uni, la caisse belge et la caisse hollandaise, notamment, imposent à leurs déposants l'obligation du règlement annuel des livrets.

La loi française ne contient aucune disposition analogue, et il est permis de le regretter ; mais la caisse nationale d'épargne, par une mention inscrite sur chaque livret, invite ses déposants à lui envoyer leurs livrets une fois par an à l'époque correspondante à celle de l'ouverture du livret.

Les déposants qui ont répondu à son appel ont été :

En 1883, de.....	5.600
En 1884, de.....	61.000
En 1885, de.....	174.000
En 1886, de.....	192.000
En 1887, de.....	230.187
En 1888, de.....	258.877
En 1889, de.....	302.337

Les résultats obtenus en 1889 sont en progrès marqués sur ceux des années précédentes ; toutefois le nombre de titulaires qui ont transmis leur livret à fin

de règlement à la direction centrale atteint à peine le quart du nombre de livrets en circulation au 31 décembre 1889. Ce résultat est loin d'être satisfaisant et l'on ne saurait trop insister une fois de plus auprès du public sur l'importance de cette formalité, aussi favorable à ses intérêts qu'avantageuse au point de vue du contrôle administratif.

Les livrets épuisés sont remplacés sans frais pour les déposants par un deuxième titre. Le nombre des remplacements ainsi opérés s'est élevé à 5,972 contre 5.525 en 1888.

Les livrets égarés sont, après enquête préalable de la part de la direction centrale, également remplacés sans frais par un nouveau livret.

Leur nombre, qui avait été de 1,450 en 1888, s'est élevé à 1,170 en 1889.

Ces augmentations ne sont d'ailleurs que la conséquence naturelle de l'accroissement des livrets en circulation.

PLACEMENT DES FONDS

Inscriptions de rentes et bons du Trésor appartenant à la caisse nationale d'épargne.

Années.	Capital employé.	Montant des arrrages.	Cours moyen.
1882.....	37,393,057 90	4,354,357	82 82
1883.....	24,667,412 16	917,715	83 63
1884.....	29,928,228 95	1,138,035	78 89
1885.....	31,762,836 72	1,159,150	82 46
1886.....	31,436,445 57	1,123,727	83 03
1887.....	27,902,500 »	1,116,400	»
Totaux.....	183,090,481 30	6,809,084	81,82
Amortissement en 1887 (à déduire).....	795,783 07	29,490	»
Situation au 31 déc. 1887	182,294,698 23	6,779,894	»
1888.....	40,252,528 29	1,560,405	»
Totaux.....	222,547,226 52	8,340,299	»
Amortissement en 1888 à (déduire).....	3,430,739 12	134,090	»
Situation au 31 déc. 1888	219,116,487 40	8,206,209	»

1889.....	67,548,675 60	2,309,640	»
Totaux.....	286,665,163	»	10,605,849
Amortissement en 1889 (à déduire).....	2,508,585 50	96.885	»
Résultats généraux.	284,156,577 41	40,508,964	»

Conformément aux prescriptions de la loi organique du 9 avril 1881, la caisse nationale d'épargne doit verser intégralement ses excédents de recette journaliers à la Caisse des dépôts et consignations, qui en fait emploi dans les conditions suivantes :

Les quatre cinquièmes sont convertis en valeurs de l'État français; le dernier cinquième est placé en compte courant à la Caisse des dépôts et consignations et rapporte 3 fr. 25 p. 100 d'intérêt annuel à la caisse nationale d'épargne.

Au 31 décembre 1889, la caisse nationale d'épargne possédait, en inscriptions de rentes 3 p. 100 perpétuelles, 3 p. 100 amortissables et 4 1/2 p. 100, un capital de 213.579,699 fr. 79, représentant 7,696,964 fr. d'arrérages.

A ces chiffres, il convient d'ajouter 70,576,877 fr. 42 en bons du Trésor à court terme, dont le revenu annuel est de 2,812,000 francs.

On peut voir par l'examen du tableau précédent que les achats ont porté en 1889 sur la rente 3 p. 100 perpétuelle pour une somme de 10,000 fr. de rente, sur le 3 p. 100 amortissable pour une somme de 1,589,600 fr. de rente, et enfin sur les obligations du Trésor pour une somme de 800,000 fr. Le capital employé pour ces diverses applications s'élève à 67,548,675 fr. 60.

On remarque également que la caisse a touché 2,605,470 fr. 59, représentant en capital et en intérêts le remboursement d'obligations du Trésor et le remboursement des rentes 3 p. 100 amortissables sorties aux tirages de l'année 1889.

Capitaux placés en comptes courants. — Le solde des capitaux placés en compte courant à la Caisse des dépôts et consignations a été successivement :

Au 31 décembre 1882, de	9.547.768 13
Au 31 décembre 1883, de	15.197.341 90
Au 31 décembre 1884, de	22.385.673 97
Au 31 décembre 1885, de	29.461.055 11
Au 31 décembre 1886, de	35.775.653 14
Au 31 décembre 1887, de	40.897.992 21
Au 31 décembre 1888, de	48.126.589 78
Au 31 décembre 1889, de	46.784.022 07

L'article 27 de la loi de finances du 26 février 1887 a ramené de 100 à 50 millions de francs le maximum de la réserve en compte courant destinée à faire face aux excédents de dépenses qui se produiraient en des circonstances exceptionnelles.

Bien que cet excédent ait été dépassé, puisqu'il a atteint en 1889, 56,608,838 fr. 38, la caisse n'avait placé en compte courant à la Caisse des dépôts et consignations qu'une somme de 46,784,022 fr. 07; la différence entre ces deux sommes a servi à augmenter d'autant le capital employé à l'achat de valeurs d'un revenu supérieur à l'intérêt de 3 fr. 25 p. 100 servi par la Caisse des dépôts.

Frais d'administration. — Situation financière.

Années.	Revenus applicables aux frais d'administration.	Total des dépenses.
1882.....	347,400 37	364,245 22
1883.....	608,203 57	608,203 57
1884.....	873,968 20	873,968 20
1885.....	1,281,534 70	1,281,534 70
1886.....	1,545,259 24	1,545,259 24
1887.....	1,647,971 17	1,647,971 17
1888.....	1,999,186 99	1,999,186 99
1889.....	2,266,097 03	2,266,097 03
Totaux.....	10,569,621 27	10,586,466 12

Rapport p. 100 des frais d'administration aux sommes dues aux déposants au 31 décembre de chaque année.

Années.	Sommes dues aux déposants au 31 décembre. (Intérêts compris.)	Frais d'administration proprement dits.	Rap. p. 100 des frais d'admin. au mont. des sommes dues aux déposants
1882..	47,601,638 91	364,245 22	0,76

1883..	77,431,414 91	481,036 50	0,62
1884..	115,402,034 14	679,454 »	0,58
1885..	154,155,572 47	869,437 19	0,56
1886..	190,674,127 34	1,462,387 35	0,61
1887..	223,519,666 19	1,254,719 22	0,56
1888..	266,788,602 76	1,422,120 09	0,53
1889..	332,073,912 70	1,630,117 89	0,49

Compte de la dotation. — Aux termes de l'article 16 de la loi organique du 9 avril 1881, le boni réalisé sur les frais d'administration doit être porté au crédit du compte de la dotation. Les fonds constituant cette dotation ne peuvent être aliénés qu'en vertu d'une loi.

En 1882, les ressources de la caisse ont été en insuffisance d'une somme de 16,844 fr. 85. Pendant les deux années suivantes, les reliquats disponibles ont servi à rembourser au Trésor une avance de 236,844 fr. 73 consentie pour frais de premier établissement et, dès l'année 1884, le compte de dotation était créateur d'une somme de..... 64.836 54

qui s'est accrue en 1885 de..... 412.097 51

En 1886, de..... 382.871 89 (1)

En 1887, de..... 393.251 95 (2)

En 1888, de..... 576.963 55 (3)

Et en 1889, de..... 635.979 14 (4)

Total..... 2.466.000 58

La loi du 29 novembre 1886 a autorisé la caisse nationale d'épargne à aliéner une partie des fonds composant le compte de la dotation pour les consacrer à l'achat d'un hôtel et d'un terrain dans lequel pourraient être faits tous les travaux de construction et d'aménagement nécessaires:

(1) Y compris une somme de 153,880 fr. 79 payées en 1886 et en 1887 pour l'acquisition de l'immeuble.

(2) Y compris une somme de 137,869 fr. 58 payée en 1887 et en 1888 pour l'acquisition et l'aménagement de l'immeuble.

(3) Y compris une somme de 122,216 fr. 86 payée en 1888 et 1889 pour l'acquisition et l'aménagement de l'immeuble.

(4) Y compris une somme de 544,491 fr. 41 payée en 1889 et en 1890 pour l'acquisition et l'aménagement de l'immeuble.

A cet effet, un hôtel et un terrain y attenant ont été achetés rue Saint-Romain. Les travaux de construction, commencés en 1887, sont terminés, et la caisse y a installé tous ses services dans les premiers mois de l'année 1890.

Classement des principales villes de France d'après le nombre et le montant des opérations effectuées en 1889, eu égard au chiffre de la population.

Villes de France.	Dépôts reçus.		Dépôts remboursés.	
	Nombre.	Montant.	Nombre.	Montant.
Lyon.....	7,918	938,872 86	4,794	774,592 66
Marseille....	20,401	2,365,070 34	8,312	1,715,212 74
Bordeaux... ..	8,950	1,000,382 83	4,241	830,416 16
Lille.....	11,449	767,482 27	3,003	510,862 62
Toulouse....	8,022	1,483,772 85	3,793	1,023,464 88
Nantes.....	4,057	459,289 08	1,806	381,026 78
St-Étienne..	1,366	183,539 51	660	115,218 11
Le Havre....	2,797	397,476 38	1,625	297,949 41
Rouen.....	2,983	351,374 70	1,447	253,250 66
Roubaix....	2,002	209,139 93	713	155,970 34
Reims.....	5,841	554,768 10	2,352	426,683 61
Amiens.....	1,460	163,498 77	707	108,751 67
Nancy.....	2,792	287,220 60	1,800	251,569 44
Nice.....	7,906	1,365,846 96	3,577	992,129 10
Angers.....	1,884	316,002 66	1,057	236,635 03
Brest.....	1,978	322,372 28	1,173	243,588 23
Toulon.....	3,128	466,004 41	1,585	309,087 91
Nîmes.....	3,998	480,064 88	1,602	352,205 09
Limoges....	4,374	554,994 70	1,761	402,241 12
Rennes....	2,443	487,973 32	1,528	356,518 52
Dijon....	2,311	351,519 60	1,265	264,848 21
Orléans....	1,481	190,396 60	774	117,043 63
Tours.....	2,789	356,095 05	1,354	275,599 91
Calais.....	2,887	244,776 83	863	176,154 99
Tourcoing... ..	817	71,596 17	255	56,192 08
Le Mans....	1,634	241,436 19	997	176,232 30
Montpellier..	3,817	589,462 47	1,768	427,573 04
Grenoble....	6,798	905,437 79	2,760	621,072 02
Villes principales classées d'après le chiffre de la population.	Recensement de la population en 1886.	Proportion par 1,000 habitants		
Lyon.....	401,930	du nombre.	du montant.	
		31,62	4,263 09	

Marseille.....	376,443	76,33	10,847 69
Bordeaux.....	240,582	54,82	7,609 87
Lille.....	188,272	76,76	6,789 88
Toulouse.....	147,617	80,04	16,984 69
Nantes.....	127,482	45,91	6,591 64
Saint-Étienne....	117,875	17,18	2,534 52
Le Havre.....	112,074	39,45	6,205 05
Rouen.....	107,163	41,33	5,642 10
Roubaix.....	100,299	27,06	3,640 21
Reims.....	97,903	83,68	10,024 73
Amiens.....	80,288	26,99	3,390 92
Nancy.....	79,038	58,09	6,816 84
Nice.....	77,478	148,21	30,434 14
Angers.....	73,044	40,26	7,565 80
Brest.....	70,778	44,51	7,996 27
Toulon.....	70,122	67,21	11,053 47
Nîmes.....	69,898	80,11	11,906 92
Limoges.....	68,477	89,59	13,978 92
Rennes.....	66,139	60,04	12,768 43
Dijon.....	60,855	58,76	10,128 46
Orléans.....	60,826	37,07	5,054 42
Tours.....	59,585	69,53	10,601 57
Calais.....	58,969	63,59	7,138 17
Tourcoing.....	58,808	18,22	2,173 04
Le Mans.....	57,591	45,68	7,252 14
Montpellier.....	56,765	98,38	17,916 59
Grenoble.....	52,484	182,11	29,085 24

*Opérations effectuées à Paris du 1^{er} janvier 1882
au 31 décembre 1889.*

1882.....	2,269,023	40,67	4,172 80
1883.....	2,269,023	73,74	7,522 25
1884.....	2,269,023	111,51	10,778 96
1885.....	2,269,023	133,63	13,856 75
1886.....	2,344,550	159,24	17,130 29
1887.....	2,344,550	185,19	19,740 50
1888.....	2,344,550	224,63	24,773 78
1889.....	2,344,550	273,92	31,083 50

Opér. effectuées

Dépôts reçus

à Paris

du 1^{er} jan-
vier 1882 au 31
déc. 1889.

Premiers versements.

Versements ultérieurs.

	Premiers versements.		Versements ultérieurs.	
	Nombre.	Montant.	Nombre.	Montant.
1882.....	27,546	4,071,882	»	48,105 2,970,486 06
1883.....	30,557	4,316,073	79	94,390 6,200,781 13
1884.....	36,603	4,865,686	28	153,076 9,500,469 »

1885.....	32,662	5,564,791	19	183,257	12,326,296	92
1886.....	41,248	6,260,449	03	223,531	15,688,118	78
1887.....	42,692	6,165,612	90	259,189	18,639,160	70
1888.....	49,009	7,661,331	43	299,563	22,201,999	34
1889.....	59,020	9,720,342	61	376,782	30,698,263	94

Opér. effectuées

à Paris

du 1^{er} jan-

vier 1882 au 31

déc. 1889.

	Dépôts reçus			Dépôts remboursés.		
	Nombre.	Montant.		Nombre.	Montant.	
1882.....	75,651	7,042,368	06	46,632	2,425,724	41
1883.....	124,947	10,516,854	92	42,411	6,551,149	43
1884.....	189,679	14,366,155	28	63,350	10,091,305	79
1885.....	215,919	17,891,088	41	83,308	13,550,208	80
1886.....	264,779	21,948,567	81	108,570	18,214,254	69
1887.....	301,881	34,804,773	60	132,328	21,477,836	74
1888.....	348,572	29,863,330	74	157,885	25,990,552	36
1889.....	435,802	40,418,606	52	181,768	29,660,896	43

Bulletins d'épargne. — La loi du 9 avril 1881 a fixé à 1 fr. le minimum des dépôts à la caisse nationale d'épargne.

Pour faciliter à tous la pratique journalière de l'épargne, le décret du 30 novembre 1882 a créé le « bulletin d'épargne ». C'est une formule que le public peut se procurer gratuitement dans tous les bureaux de poste et sur laquelle les économies les plus minimales sont représentées, à mesure qu'elles sont réalisées, par des timbres-poste. Lorsque la valeur des timbres-poste apposés sur un bulletin atteint la somme d'un franc, le bulletin est reçu dans les agences de la caisse nationale d'épargne comme un versement en numéraire.

Le nombre des bulletins d'épargne déposés depuis la création a été :

En 1883, de.....	70.249
En 1884, de.....	112.593
En 1885, de.....	98.528
En 1886, de.....	98.800
En 1887, de.....	86.615
En 1888, de.....	82.912
En 1889, de.....	84.739

Soit un total de..... 634.436 bulletins

d'une valeur de 634,436 fr., soit une moyenne de 90,634 par an. — On peut donc constater, par rapport à 1888, une légère amélioration en 1889 sur les sommes versées en bulletins d'épargne.

Timbres-épargne — Aux termes d'un arrêté ministériel en date du 16 février 1889, des timbres-épargne à souche ont été substitués, à partir du 1^{er} juillet suivant, aux timbres-épargne mobiles, pour constater le montant des versements ultérieurs sur les livrets des déposants.

Cette réforme a été bien accueillie par le public épargnant et par les agents. Elle permet de simplifier les écritures des comptables tout en rendant plus efficace le contrôle des opérations par les chefs de service des départements et par l'administration centrale. Enfin elle atténue la responsabilité des receveurs des postes, en évitant les disparitions accidentelles qui se produisaient assez fréquemment avec les figurines mobiles, ainsi que les erreurs provenant de transpositions d'une catégorie à une autre catégorie de timbres-épargne.

Les nouveaux timbres d'épargne n'ont donné lieu jusqu'ici à aucune critique sérieuse ni à aucune tentative de fraude.

CAISSES D'ÉPARGNE PRIVÉES EN 1890

Les renseignements fournis par les caisses d'épargne privées sur leurs opérations ont permis d'établir ainsi qu'il suit, la situation provisoire de ces établissements au 31 décembre 1890 :

Années.	Livrets	
	ouverts pendant l'année à de nouveaux déposants.	existant au 31 déc. 1890.
1890 (chiffres provisoires).	535,034	5,759,856

SOCIÉTÉS DE SECOURS MUTUELS EN 1887 271

1889 (chiffres définitifs)...	479,951	5,538,638
Augmentation.....	55,083	221,218
	Soit : 11,48 p. 100	Soit : 4 p. 100

Années.	Crédits	
	Versements effectués pendant l'année	Solde dû aux déposants au
	par les déposants.	31 décembre 1890.
1890 (chiffres provisoires)	869,469,438 39	2,906,230,296 53
1889 (chiffres définitifs) :	765,552,407 89	2,683,595,803 64
Augmentation.....	103,917,030 50	222,634,492 89
	Soit : 13,58 p. 100	Soit : 8,30 p. 100

SOCIÉTÉ DE SECOURS MUTUELS EN 1887

I. — SOCIÉTÉS RECONNUES COMME ÉTABLISSEMENTS D'UTILITÉ PUBLIQUE

Les sociétés qui se sont signalées par leur importance et les services qu'elles ont rendus, peuvent être reconnues comme établissements d'utilité publique et recevoir, aux termes de la loi du 15 juillet 1850, par un décret rendu dans la forme des règlements d'administration publique, le droit d'acquérir des immeubles, à titre gratuit et onéreux ; c'est par ce privilège qu'elles diffèrent des sociétés approuvées.

9 sociétés ont été reconnues comme établissements d'utilité publique : 2 avant la promulgation de la loi du 15 juillet 1850 ; 7 depuis l'année 1854.

Le tableau suivant, qui présente un résumé succinct de la situation du personnel et des finances de ces associations, fait suffisamment ressortir leur importance et le degré de prospérité auquel elles sont parvenues,

Situation en 1887.

Désignation des sociétés reconnues comme établissements. d'utilité publique.	Nombre des membres.				Montant des re- cettes. fr.	Montant des dé- penses. fr.
	Hono- raires.	Participants.		En- fants.		
		Hom- mes.	Fem- mes.			
Protestante de prévoyance, à Paris.....	394	273	256	»	49,702	23,073
Artistes drama- tiques, à Paris	»	4,694	4,599	»	274,021	189,472
Vrais Amis de la boucherie, à Paris.....	53	410	27	»	40,497	70,542
Sauveteurs mè- daillés de la Seine, à Paris.	355	272	»	»	24,643	46,828
Demoisellesem- ployées dans le commerce à Paris.....	232	»	475	»	58,401	47,645
Notre-Dame-de Bon-Secours, à Dieppe (S.- Inférieure)..	72	423	62	»	41,888	9,423
Émulation chré- tienne, à Rouen (S.-Inférieure)	723	4,350	856	»	54,073	53,435
L'Union à Ver- sailles (S.-et- Oise).....	454	409	439	16	6,597	7,768
Arts-et-Métiers, à la Rochelle (Charente-In- férieure).....	442	225	274	278	9,697	9,957
Totaux...	2,425	4,756	3,685	294	493,489	427,813

Désignation des Sociétés reconnues comme établissements d'utilité publ.	Fonds de réserve au 31 dé- cembre 1887. fr.	Pensions servies sur les fonds de réserve.			Fonds de retraites total au 31 dé- cembre 1887. fr.	Avoir général au 31 dé- cembre 1887. fr.
		Nomb. des pen- sion- naires.	Quot. de la pen- sion.	Mon- tant des pen- sions.		
Protest. de prévoyan. à Paris...	38,221	43	149	6,443	56,736	94,957

Artistes dramatiques à Paris.....	4,413,219	325	440	142,991		»	4,413,219
Vrais Amis de la boncherie à Paris	410,743	12	123	4,468	389,712		500,455
Sauvet. médaillés de la Seine à Paris.....	7,784	»	»	»	419,784		127,508
Demois. employées d. le com. à Paris.....	481,491	»	»	»	71,773		252,964
Notre-Dame-de-Bon-Secours, à Dieppe (S.-Inférieure)	75,458	»	»	»	58,071		133,539
Émulat. chrétienne, à Rouen (S.-Inférieure)	35,071	22	400	2,212	440,743		475,814
L'Union à Versailles (S.-et-O.)	54,442	»	»	»	72,369		126,511
Arts-et-Mét., à la Rochelle (Ch.-Inférieure)	15,476	»	»	»	35,778		50,954
Totaux..	4,631,015	402	380	153,084	1,244,966		5,875,981

II. — SOCIÉTÉS APPROUVÉES

Les sociétés approuvées ne jouissent pas de la personnalité civile complète; elles ont néanmoins des droits importants. Elles peuvent louer des immeubles, posséder des objets mobiliers; accepter des dons et legs avec autorisation du préfet jusqu'à concurrence de 5,000 francs et par décret pour les sommes excédant ce chiffre. La loi met gratuitement à leur disposition, pour leurs réunions, des locaux qui doivent leur être fournis par les communes ainsi que les livres et registres nécessaires à leur administration et à leur comptabilité (art. 9 du décret du 26 mars 1852). Elles bénéficient de la remise des deux tiers des droits *municipaux sur les convois* (art. 10 du décret

du 26 mars 1852). Elles sont exemptes des droits de timbre et d'enregistrement, sauf les exceptions relatives aux transmissions de droits et aux timbres de quittance prévues par la loi du 23 août 1871 (art. 11 du décret du 26 mars 1852); Elles ont la faculté de déposer à un compte spécial de fonds libres, leurs capitaux disponibles, moyennant un intérêt annuel de 4 1/2 p. 100, à la Caisse des dépôts et consignations (art. 13 du décret du 26 mars 1852). Leurs fonds destinés aux pensions de retraites jouissent d'un intérêt de faveur de 4 1/2 p. 100 (art. 2 du décret du 26 avril 1856), jusqu'à la constitution de la pension, dont les arrérages sont calculés au taux fixé chaque année, pour la caisse des retraites, par la loi de finances. Ce taux est décidé par décret sur la proposition de la commission supérieure de la caisse des retraites pour la vieillesse (art. 12 de la loi du 20 juillet 1886).

Elles reçoivent des subventions proportionnelles de l'État à raison du total de leurs versements annuels (art. 2 du décret du 26 avril 1856). Il leur est permis de contracter des assurances collectives en cas de décès, moyennant une prime proportionnelle à l'âge des sociétaires (loi du 11 juillet 1868). Les membres convalescents des sociétés de la Seine sont admis à prix réduits (0 fr. 75 par jour) dans les asiles du Vésinet et de Vincennes (arrêté ministériel du 10 juillet 1874). Enfin il est décerné à leurs sociétaires les plus méritants, par période triennale, des récompenses honorifiques (art. 19 du décret du 26 mars 1852). Tels sont les avantages offerts aux sociétés de secours mutuels approuvées par les lois, décrets et arrêtés précités.

PERSONNEL

Le rapport sur les opérations de 1886 constatait l'existence de 5,969 sociétés : c'est donc une augmentation de 124 sociétés sur l'année précédente.

Le total des sociétés approuvées au 31 décembre 1886

était de..... 5,969

	EN 1887	275
174 sociétés ont reçu l'approbation en 1887.....		174
24 sociétés autorisées ont sollicité l'approbation en 1887.....		24
	Ensemble.....	6,467
Mais il faut déduire de ce chiffre les sociétés dissoutes pour cause de déficit, fusionnées ou retranchées du répertoire, comme ayant cessé d'exister.....		74
	Total au 31 décembre.....	6,093

Les 6,093 sociétés approuvées existant au 31 décembre 1887 se répartissent entre les trois catégories précitées, savoir :

- 4,274 sociétés composées exclusivement d'hommes;
- 1,647 » comprenant des hommes et des femmes;
- 172 sociétés composées exclusivement de femmes.

D'où il résulte que la première catégorie entre dans la totalité des associations pour une proportion de 70 p. 100 ; la deuxième catégorie, pour 27 p. 100, et la troisième catégorie, pour 3 p. 100 seulement.

L'administration a constaté depuis plusieurs années un mouvement assez prononcé en faveur du régime de l'approbation. Les organisateurs de sociétés de secours mutuels, frappés des nombreux privilèges qu'il confère, se sont empressés de placer ces associations sous le bénéfice du décret organique du 26 mars 1832, qui leur attribue la personnalité civile et les avantages importants qui s'y rattachent.

C'est ainsi que 162 sociétés ont reçu l'approbation en 1879, 197 en 1880, 188 en 1881, 248 en 1882, 189 en 1883, 194 en 1884, 177 en 1885, 217 en 1886 et 174 en 1887.

Un certain nombre de sociétés autorisées en vertu des articles 291 et 292 du Code pénal, se sont aussi transformées en sociétés approuvées. Dépourvues d'existence civile, l'arrêté préfectoral leur avait concédé seulement le droit de réunir, sous les conditions prescrites, leurs sociétaires, et d'agir dans la limite de leurs statuts.

Nombre des sociétés approuvées, par département.

au 31 décembre 1887, et par catégories d'associations. — Chaque année un plus grand nombre de ces associations ont adopté le régime de l'approbation ainsi qu'il suit :

4 en 1879, 8 en 1880, 4 en 1881, 11 en 1882, 16 en 1883, 26 en 1884, 19 en 1885, 21 en 1886 et 24 en 1887.

Départements.	Sociétés composées			Ensemble.
	d'hommes.	et de femmes.	de femmes.	
Ain.....	155	13	9	177
Aisne.....	34	28	»	62
Alger.....	»	18	»	18
Allier.....	12	8	1	21
Alpes (Basses-).....	12	2	»	14
Alpes (Hautes-).....	17	11	»	28
Alpes-Maritimes.....	19	18	»	37
Ardèche.....	38	3	3	44
Ardennes.....	21	34	»	55
Ariège.....	52	2	1	55
Aube.....	10	16	»	26
Aude.....	72	19	2	93
Aveyron.....	35	5	»	40
Belfort.....	»	6	»	6
Bouches-du-Rhône.....	202	80	10	292
Calvados.....	38	19	»	57
Cantal.....	»	7	»	7
Charente.....	32	10	»	42
Charente-inférieure.....	71	57	»	128
Cher.....	17	13	»	30
Constantine.....	5	11	»	16
Corrèze.....	10	3	»	13
Corse.....	»	4	»	4
Côte-d'Or.....	81	17	»	98
Côtes-du-Nord.....	11	7	»	18
Creuse.....	5	2	»	7
Dordogne.....	47	13	»	60
Doubs.....	17	13	1	31
Drôme.....	53	7	»	60
Eure.....	14	25	»	39
Eure-et-Loir.....	17	9	1	27
Finistère.....	26	3	2	31
Gard.....	79	26	»	105
Garonne (Haute-).....	83	28	9	120

Gers.....	38	23	3	64
Gironde.....	234	59	23	316
Hérault.....	65	17	1	83
Ille-et-Vilaine.....	36	6	»	42
Indre.....	28	10	»	38
Indre-et-Loire.....	401	13	»	414
Isère.....	122	19	22	163
Jura.....	51	29	2	82
Landes.....	61	11	2	74
Loir-et-Cher.....	54	13	2	69
Loire.....	79	16	»	95
Loire (Haute-).....	9	»	»	9
Loire-Inférieure.....	72	12	1	85
Loiret.....	38	17	1	56
Lot.....	13	10	1	24
Lot-et-Garonne.....	53	5	4	62
Lozère.....	»	6	»	6
Maine-et-Loire.....	121	19	3	143
Manche.....	14	9	»	23
Marne.....	35	32	2	69
Marne (Haute-).....	4	8	»	12
Mayenne.....	26	8	»	34
Meurthe-et-Moselle.....	3	16	»	19
Meuse.....	8	15	»	23
Morbihan.....	10	4	»	14
Nièvre.....	10	14	»	24
Nord.....	207	62	1	270
Oise.....	34	34	»	68
Oran.....	»	10	»	10
Orne.....	11	12	»	23
Pas-de-Calais.....	23	17	»	40
Puy-de-Dôme.....	29	6	»	35
Pyrénées (Basses-).....	44	29	3	76
Pyrénées (Hautes-).....	17	32	»	49
Pyrénées Orientales).....	81	8	»	89
Rhône.....	239	34	7	280
Saône (Hautes-).....	11	4	»	15
Saône-et-Loire.....	168	22	»	190
Sarthe.....	36	9	»	45
Savoie.....	16	2	»	18
Savoie (Haute-).....	11	4	»	15
Seine.....	160	145	5	310
Seine-Inférieure.....	55	35	2	92
Seine-et-Marne.....	60	66	2	128
Seine-et-Oise.....	89	75	4	168
Sèvres (Deux-).....	22	7	»	29

Somme.....	24	17	»	41
Tarn.....	42	10	9	61
Tarn-et-Garonne.....	32	4	7	43
Var.....	96	16	23	135
Vaucluse.....	14	2	»	16
Vendée.....	64	3	»	67
Vienne.....	23	17	»	40
Vienne (Haute-).....	23	1	1	25
Vosges.....	9	10	»	19
Yonne.....	64	26	2	92
Total.....	4,274	1,647	172	6,093

Si l'on met en regard le nombre des membres honoraires et celui des membres participants au nombre des sociétés approuvées qui ont produit leurs comptes de 1887, on obtient les compositions moyennes suivantes du personnel de leurs sociétaires :

1° *Sociétés d'hommes.* — Personnel, total moyen : 126 sociétaires, savoir : 23 membres honoraires et 103 membres participants (hommes) ;

2° *Sociétés mixtes.* — Personnel, total moyen : 268 sociétaires, savoir : 42 honoraires et 226 participants (153 hommes et 73 femmes) ;

3° *Sociétés de femmes.* — Personnel, total moyen : 150 sociétaires, savoir : 23 membres honoraires et 127 membres participants (femmes).

D'où il résulte que la composition moyenne de chaque société approuvée se trouve ainsi fixée :

Personnel, total moyen : 164 sociétaires, savoir : 28 membres honoraires et 136 membres participants (113 hommes et 23 femmes).

L'état ci-dessous représente le mouvement du personnel des sociétés approuvées du 1^{er} janvier au 31 décembre 1887 :

Effectif au 1 ^{er} janvier 1887.....	Participants				Totaux.
	Honoraire.	Hommes.	Femmes.	Enfants.	
.....	163,203	663,933	136,933	21,570	935,639

Effectif au 31 décembre 1887....	467,722	677,016	140,079	21,582	1,006,399
Augmentation.	4,519	13,083	3,146	12	20,760

Si l'on remonte à vingt-sept années en arrière, on constate la marche continue et progressive de la mutualité, puis les interruptions produites par les funestes événements de 1870 et de 1871 et la reprise assez importante de 1872, continuée de 1873 à 1887.

Le parallèle entre les années 1869 et 1887 donne une différence en plus de 319,539 membres dont :

Membres honoraires.....	En plus	59,373	} 319,539
Membres participants (hommes)	En plus	213,679	
Membres participants (femmes)	En plus	46,487	

Mais si l'on tient compte des atténuations motivées par les retranchements opérés dans les états statistiques de 1871 après l'annexion des départements de la Moselle, du Bas-Rhin et du Haut-Rhin, et s'élevant à 56,000 sociétaires environ, on constate une augmentation réelle de 375,539 membres.

Mouvement général du personnel des sociétés approuvées depuis 1871.

Années.	Nombre des membres			
	au			
	31 décembre.			
		Participants.		
	Hono- raires.	Hommes.	Femmes.	Enfants.
1871.....	96,885	408,054	80,952	»
1872.....	95,731	413,496	80,702	»
1873.....	96,008	429,968	83,014	»
1874.....	103,502	431,761	85,507	»
1875.....	107,779	444,937	88,446	»
1876.....	110,798	458,096	92,813	»
1877.....	115,916	478,289	95,483	»
1878.....	119,312	491,476	99,376	»
1879.....	125,538	505,172	101,643	»
1880.....	129,857	528,622	111,991	20,769
1881.....	135,810	549,938	113,349	26,916
1882.....	141,988	583,531	121,213	21,302
1883.....	147,995	595,461	123,559	21,355

1884.....	453,039	624,701	129,752	21,296
1885.....	458,383	643,612	133,202	21,424
1886.....	461,046	651,333	135,274	21,569
1887.....	467,722	677,016	140,079	21,582

Agrégations des enfants. — Dans ces dernières années, un assez grand nombre d'associations ont admis les enfants à titre d'agrégés.

Les cotisations des enfants varient selon les associations et les localités : 1 fr. 20, 2 fr. 40, 3 francs, 4 francs, 5 francs, 6 francs, 7 francs, 8 francs et 9 francs par an.

L'Administration ne peut qu'encourager l'adoption de l'agrégation des enfants, favorisant ainsi pour l'avenir le recrutement des sociétaires initiés dès leur enfance aux notions d'une sage prévoyance et d'une épargne moralisatrice.

Enfants dans les sociétés approuvées. — Il résulte des documents statistiques transmis par MM. les préfets pour l'année 1887, que sur 6,973 sociétés approuvées, 462 associations, réparties dans 79 départements, soit une moyenne de 7,58 p. 100, ont adopté l'agrégation des enfants, tandis que en 1880 on comptait seulement 296 sociétés ayant accueilli les enfants dans leur sein, 350 en 1881, 352 en 1882, 388 en 1883, 404 en 1884, 440 en 1885 et 464 en 1886.

Le nombre de ces derniers s'élève à 21,582, soit donc 13 enfants de plus qu'en 1886.

Dans certaines associations le nombre des enfants agrégés est très considérable, quelquefois même supérieur au nombre des sociétaires participants.

C'est ainsi que la *Terre-Promise*, à Paris, compte 707 enfants, les *Arts et Métiers*, à Alger, 342 : la *Société communale*, à Arras, 372 : la *Société de Saint-Éloi*, à Condé (Nord), 313, des ouvriers à Feurs (Loire), 307.

Dans d'autres, le nombre des enfants est très restreint.

La moyenne générale est de 47 enfants par Société.

SITUATION FINANCIÈRE DES SOCIÉTÉS APPROUVÉES

Les sociétés approuvées possèdent 118,948,705 fr. 64. savoir : au fond de réserve, 49,391,772 fr., et au fond de retraites, 69,546,933 fr. 64, ce qui constitue une augmentation totale de 7,277,553 fr. 49, sur l'année 1889.

Le résumé suivant donne le montant du capital de ces associations à la fin de chaque exercice depuis 1852.

Années.	Ensemble.	Années.	Ensemble.
1852.....	728,318 06	1870.....	38,093,929 67
1853.....	1,707,154 35	1871.....	39,803,474 36
1854.....	3,748,329 34	1872.....	41,731,067 58
1855.....	4,702,001 09	1873.....	45,547,769 78
1856.....	6,544,539 40	1874.....	47,786,205 53
1857.....	8,027,274 25	1875.....	52,294,944 26
1858.....	9,701,833 52	1876.....	55,949,465 19
1859.....	11,570,615 40	1877.....	59,893,615 46
1860.....	13,618,625 63	1878.....	63,982,958 98
1861.....	15,685,605 87	1879.....	68,069,059 19
1862.....	18,061,805 71	1880.....	71,766,646 46
1863.....	20,033,649 74	1881.....	75,332,956 99
1864.....	22,979,532 43	1882.....	82,811,476 65
1865.....	25,887,447 15	1883.....	89,404,338 85
1866.....	28,516,260 63	1884.....	96,692,447 51
1867.....	30,959,806 26	1885.....	104,396,358 43
1868.....	34,219,107 83	1886.....	111,671,452 05
1869.....	38,490,411 55	1887.....	118,948,705 64

Si l'on répartit cet avoir général des sociétés approuvées entre les 5,979 associations qui ont fonctionné en 1887, il en résulte un capital social moyen pour chacune d'elles de 19,894 francs, et la part afférente à chaque sociétaire participant s'élève à 149 francs.

Les sociétés approuvées possédaient au 31 décembre 1887, en fonds disponibles, un total de 49,391,772 fr. ainsi réparti :

1 ^o Sociétés composées d'hommes.....	29,293,553 fr.
2 ^o Sociétés composées d'hom. et de femmes.	19,004,546
3 ^o Sociétés composées de femmes.....	1,096,673
Ensemble,.....	49,391,772 fr.

De la comparaison de chacun de ces chiffres formant l'avoir disponible de chaque catégorie d'association avec le nombre des sociétés qui ont produit leurs comptes ainsi qu'au nombre des sociétaires de chacune de ces catégories, on obtient les résultats suivants :

Catégories de sociétés.	Nombre des sociétés ayant produit leurs comptes.	Nombre des sociétaires participants de chaque catégorie.	Montant des fonds disponibles.	Avoir moyen.	
				par société.	par sociétaire.
Sociétés d'hommes.	4,195	430,555	29,293,553	6,983	68
» d'hommes et de femmes....	1,643	364,737	19,001,546	11,780	52
Sociétés de femmes.	171	21,803	1,096,673	6,443	50
Ensemble....	5,979	817,095	49,391,772	8,260	60

Comparaison de la situation financière, par département des sociétés approuvées. — En examinant la situation financière, par département, des sociétés de secours mutuels approuvées au 31 décembre 1871 et en la comparant à la situation constatée au 31 décembre 1887, on trouve pour les sociétés approuvées (fonds de retraites non compris) une augmentation de 28,662,457 francs.

Dans certains départements, notamment ceux de la Seine, du Rhône, de l'Isère, des Bouches-du-Rhône, de Maine-et-Loire, du Nord, de Seine-et-Oise, etc., les capitaux formant l'avoir disponible de ces associations se sont élevés très sensiblement.

Ces résultats satisfaisants sont signalés dans tous les départements, ainsi que l'indique le tableau suivant :

Capitaux formant l'avoir disponible (non compris les fonds de retraites) au 31 décembre.

Départements.	1887. fr.	Départements.	1887. fr.
Ain.....	740,084	Loire-Inférieure	320,141
Aisne.....	486,094	Loiret.....	290,384

Alger.....	187,899	Lot.....	73,444
Allier.....	412,520	Lot-et-Garonn...	345,940
Alpes (Basses-).	67,934	Lozère.....	85,707
Alpes (Hautes-).	72,251	Maine-et-Loire..	662,873
Alpes-Maritimes	277,954	Manche.....	116,070
Ardèche.....	216,231	Marne.....	294,555
Ardennes.....	228,293	Marne (Haute)..	75,849
Ariège.....	157,208	Mayenne.....	177,322
Aube.....	199,780	Meurthe-et-M ¹¹ ..	291,648
Aude.....	310,666	Meuse.....	96,495
Aveyron.....	314,389	Morbihan.....	74,758
Belfort.....	52,600	Nièvre.....	48,445
Bouches-du-Rh..	1,873,997	Nord.....	816,139
Calvados.....	331,106	Oise.....	339,059
Cantal.....	50,014	Oran.....	56,866
Charente.....	265,561	Orne.....	109,364
Charente-Infér..	411,499	Pas-de-Calais...	291,263
Cher.....	85,807	Puy-de-Dôme...	325,457
Constantine.....	89,023	Pyrénées (B-)...	437,233
Corrèze.....	37,849	Pyrénées (H-)...	101,120
Corse.....	65,431	Pyrénées-Orient.	186,698
Côte-d'Or.....	155,956	Rhône.....	3,583,695
Côtes-du-Nord..	64,554	Saône (Haute-)...	42,043
Creuse.....	40,258	Saône-et-Loire...	374,162
Dordogne.....	346,996	Sarthe.....	185,803
Doubs.....	431,223	Savoie.....	66,470
Drôme.....	235,288	Savoie (Haute-).	88,325
Eure.....	120,933	Seine.....	18,238,621
Eure-et-Loir...	168,776	Seine-Inférieure	831,447
Finistère.....	104,037	Seine-et-Marne..	595,843
Gard.....	336,937	Seine-et-Oise...	1,646,865
Garonne(Haute-)	405,141	Sèvres (Deux-)...	265,038
Gers.....	321,841	Somme.....	262,605
Gironde.....	1,625,250	Tarn.....	417,045
Hérault.....	378,901	Tarn-et-Garonne	163,266
Ille-et-Vilaine...	208,738	Var.....	410,416
Indre.....	157,378	Vaucluse.....	62,520
Indre-et-Loire..	504,662	Vendée.....	375,514
Isère.....	1,166,928	Vienne.....	454,877
Jura.....	161,680	Vienne (Haute-).	340,063
Landes.....	353,155	Vosges.....	212,474
Loir-et-Cher....	256,865	Yonne.....	439,958
Loire.....	525,204		
Loire (Haute-)...	13,017	Totaux.....	49,391,772

RECETTES DES SOCIÉTÉS APPROUVÉES

Les recettes des sociétés approuvées se répartissent ainsi par catégories de sociétaires :

Désignation des recettes.	Sociétés composées			Ensemble. fr.
	d'hommes	d'hommes et femmes.	de femmes.	
	fr.	fr.	fr.	
Cotisations des membres :				
Honoraires.....	961,442	841,967	50,020	1,853,429
Participants.....	6,050,896	5,311,670	242,637	11,605,203
Enfants.....	40,741	65,606	2,492	78,839
Amendes.....	194,822	111,574	7,438	313,834
Droits d'entrée....	165,345	122,669	5,132	293,146
Intérêts perçus des fonds placés.....	1,158,094	849,640	36,762	2,044,496
Subventions, dons et legs.....	537,235	461,034	84,172	1,082,441
Recettes diverses..	644,923	501,537	24,208	1,170,668
Tot. des recettes.	9,723,498	8,265,697	452,861	18,442,056

Recettes des sociétés approuvées, de 1871 à 1887.

Années.	Sommes.	Années.	Sommes.
1871.....	8,808,978 88	1880.....	13,587,734 41
1872.....	9,736,021 95	1881.....	14,806,021 11
1873.....	10,002,196 70	1882.....	15,331,205 »
1874.....	10,414,377 83	1883.....	16,312,467 26
1875.....	11,070,092 27	1884.....	17,296,514 11
1876.....	11,572,324 80	1885.....	17,629,865 34
1877.....	12,068,261 59	1886.....	17,900,155 »
1878.....	12,456,125 08	1887.....	18,442 056 »
1879.....	12,946,488 71		

Cotisations. — On comptait, au 31 décembre 1887, 167,722 membres *honoraires*; leurs cotisations à 1,853,429 fr. dont la moyenne est, pour chaque membre, de 11 fr. 05; en 1886, cette moyenne était de 11 fr. 05 également. Dans la Seine cette moyenne s'élève, en 1887, à 17 fr. 60.

Le nombre des membres *participants* était à la même date, savoir :

Hommes.....	677,016	} 817,095
Femmes.....	140,079	

Leurs cotisations ayant atteint le chiffre de 11,603,203 fr., dont 10,042,029 fr. pour les hommes et 1,563,174 fr. pour les femmes, la moyenne des versements est de 14 fr. 20 par chaque sociétaire; en 1886 elle était de 14 fr. 46, soit une diminution de 26 centimes par sociétaire.

Cette moyenne varie suivant les régions: elle s'élève à Paris à 22 fr. 81; à Lyon, à 18 fr. 59; à Marseille, à 18 fr. 12; à Bordeaux, à 15 fr. 98; à Rennes, à 15 fr. 64; elle descend à Rouen à 14 fr. 23; à Nancy, à 12 fr. 66, et à Lille à 11 fr. 15.

La cotisation moyenne se monte, en 1887, à 14 fr. 83 pour les hommes, à 11 fr. 16 pour les femmes.

Dans le département de la Seine elle est de 24 fr. 70 pour les hommes et de 17 fr. 32 pour les femmes.

Les membres honoraires ont concouru efficacement au progrès des sociétés approuvées, par leur participation intelligente et éclairée dans l'administration et la gestion des intérêts sociaux aussi bien que par l'appui financier qu'ils leur ont donné. Les résultats généraux constatent l'influence qu'ils ont exercée sur la marche toujours croissante et progressive des sociétés de secours mutuels.

En effet, les recettes des sociétés approuvées se sont élevées, en 1877 à.....	18,442,056 fr.
Leurs dépenses (y compris les versements au fonds de retraites) à.....	16,679,977
L'excédent des recettes sur les dépenses a donc été de.....	1,762,079 fr.
Les cotisations des membres honoraires se sont élevées à.....	1,853,429

L'excédent provenant des recettes sur les dépenses de ces sociétés est donc entièrement imputable aux cotisations des membres honoraires.

De plus, il faut remarquer que les sociétés de secours mutuels approuvées ont versé, pendant l'exercice 1887 (chiffres constatés sur les états statistiques

fournis par ces associations), à leurs caisses de pensions de retraites une somme de 2,971,533 fr.

Ces chiffres attestent qu'écarter les membres honoraires des associations, ce serait tarir la source des versements à la Caisse des retraites,

Si l'on se reporte aux origines du fonds de retraites, cette démonstration est encore plus significative. En effet, les 69 millions qui représentent au 31 décembre 1887 la dotation des membres âgés ou infirmes ont été produits par les éléments ci-après :

	Fr.	c.
Versements.....	35,051,044	01
Subventions de l'Etat.....	43,826,261	49
Dons et legs.....	4,339,206	38
Intérêts capitalisés.....	49,350,297	44
Ensemble.....	69,566,809	02
A déduire pour remboursements en 1887 aux sociétés dissoutes (décret organique, art. 15) et réintégration au fonds de dotation des subventions, après dissolution et liquidation		9,875 38
Reste.....	69,556,933	64

Etat comparatif, pour les sociétés approuvées, des cotisations des membres honoraires et des membres participants avec la proportion de leurs cotisations.

Années.	Cotisations.		Proportion des cotisations.	
	des membres honoraires.	des membres participants.	des membres honoraires.	des membres participants.
	fr.	fr.	p. 100	p. 100
1880.....	4,456,409	8,675,907	44.37	85.63
1881.....	4,537,779	9,341,911	44.27	85.73
1882.....	4,587,740	8,649,276	44.42	85.88
1883.....	4,646,234	10,458,340	43.95	86.05
1884.....	4,725,680	11,132,344	43.42	86.58
1885.....	4,758,735	11,072,205	43.70	86.30
1886.....	4,779,305	11,376,043	43.52	86.48
1887.....	4,853,429	11,605,203	43.77	86.23

Le tableau suivant représente, depuis l'année 1871, le montant des droits d'admission payés par les mem-

bres des sociétés approuvées, avec la moyenne générale du droit d'entrée :

Années.	Montant des droits d'admission. fr. c.	Nombre des membres participants entrés pendant l'année.	Moyenne du droit d'admission, fr. c.
1881.....	320,194 16	81,832	3 91
1882.....	321,691 43	77,836	4 25
1883.....	305,982 28	69,962	4 39
1884.....	293,695 44	75,338	3 89
1885.....	270,095 95	64,618	4 18
1886.....	287,072 »	62,701	4 57
1887.....	293,146 »	65,580	4 47

Les documents statistiques fournis par les sociétés approuvées donnent les renseignements ci-après, en ce qui concerne le chiffre des amendes imposées aux sociétaires pour infraction à certaines obligations.

Désignation des catégories d'associations.	Montant des amendes.	Nombre des membres participants.	Moyenne par membre participant.
1 ^o Sociétés d'hommes..	194,822	430,555	» 45
2 ^o Sociétés d'hommes et de femmes.....	111,574	364,737	» 31
3 ^o Sociétés de femmes..	7,438	21,803	» 34
Ensemble.....	313,834	817,095	» 38

Subventions. — Dons et legs. — Les subventions de l'État sont réservées par le décret du 28 novembre 1853 aux sociétés *approuvées* en conformité du décret-loi du 26 mars 1852.

Parmi les nombreux avantages dont elles jouissent, elles ont capacité pour recevoir les libéralités entre vifs et testamentaires, avec l'autorisation préfectorale jusqu'à concurrence de 5,000 francs, et par décret rendu dans la forme des règlements d'administration publique pour les sommes excédent ce chiffre (Conseil d'État : avis du 12 juillet 1864; Cassation : arrêts des 8 mai et 22 juillet 1878); les sociétés *reconnues* comme établissements d'utilité publique, en vertu de

la loi du 15 juillet 1850, ont seules le droit de recevoir, avec l'autorisation préalable de l'autorité supérieure, des dons et legs immobiliers.

Ces libéralités, non compris celles qui ont été affectées spécialement aux caisses de retraites, suivant l'article 2 du décret réglementaire du 26 avril 1856, se sont élevées en 1887, pour les sociétés *approuvées*, à 1,082,441 francs, soit une proportion de 6 p. 100 du total des recettes :

Désignation des catégories d'associations.	
Sociétés d'hommes.....	537,235
Sociétés d'hommes et de femmes.....	461,034
Sociétés de femmes.....	84,172
Ensemble.....	1,082,441

Le tableau suivant rappelle, depuis 1871, le montant des subventions, dons et legs attribués chaque année aux sociétés *approuvées* :

Années.	Montant des sub-	Années.	Montant des sub-
	ventions, dons et legs attribués aux sociétés approuvées. fr. c.		ventions, dons et legs attribués aux sociétés approuvées. fr. c.
1871.....	468,624 50	1880.....	616,596 67
1872.....	567,099 75	1881.....	787,853 78
1873.....	546,385 93	1882.....	743,334 33
1874.....	532,194 70	1883.....	877,803 19
1875.....	541,906 48	1884.....	876,423 45
1876.....	598,798 57	1885.....	1,170,281 44
1877.....	654,502 58	1886.....	919,568 »
1878.....	658,394 58	1887.....	1,082,441 »
1879.....	631,827 82		

Relation entre le montant des recettes, dans les sociétés approuvées, et le nombre de leurs associés participants. — Si l'on rapproche du nombre des sociétaires participants le chiffre total des recettes des sociétés approuvées (recettes composées des cotisations et des divers autres revenus perçus au profit des membres participants), on obtient une moyenne générale de 22 fr. 57; elle était de 22 fr. 76 en 1886.

Ces recettes moyennes au profit de chaque participant des sociétés approuvées se décomposent ainsi, suivant chaque catégorie :

Désignation des catégories d'associations.	Recettes diverses. fr.	Nombre des membres participants.	Recettes par membres participants. fr. c.
Sociétés d'hommes	9,723,498	430,555	22 58
Sociétés d'hommes et de femmes....	8,265,697	364,737	22 66
Sociétés de femmes	452,861	21,803	20 80
Ensemble...	18,442,056	817,095	22 57

Le résumé suivant présente, depuis 1871, le montant des recettes annuelles effectuées au profit des membres participants des sociétés approuvées, avec la recette moyenne qui en résulte pour chacun d'eux.

DÉPENSES DES SOCIÉTÉS APPROUVÉES

Le total des dépenses pour l'exercice 1887 a été de 16.679.977 francs; en accroissement, sur celles de l'année précédente, de 432.138 francs.

Sur ce total il faut déduire la somme de 2.971.333 francs, représentant le total des versements faits en 1887, par les sociétés *approuvées* aux caisses de retraites, et qui doit être reportée à l'actif des sociétés; les dépenses générales se réduiraient, par suite, à la somme de 13.708.424 francs; elles se subdivisent ainsi par catégorie d'associations :

Nature des dépenses.	Sociétés composées			Ensemble. fr.
	d'hommes. fr.	d'hom. et de femmes. fr.	de femmes. fr.	
Secours en argent aux malades.....	2,654,404	1,531,860	91,355	4,277,619
Honor. des médecins	1,252,050	984,831	58,384	2,295,265
Frais pharmaceutiq.	1,371,278	1,302,779	90,058	2,764,115
Sec. aux vieillards infirmes et incurabl.	941,517	233,397	9,834	1,184,748
Secours aux veuves et aux orphelins.....	261,609	117,535	1,561	380,705

Dépenses des enfants	8,774	43,372	491	52,637
Versements aux fonds de retraites.	1,086,293	1,858,401	27,159	2,971,553
Frais funéraires....	394,295	340,871	15,415	750,581
Frais de gestion.....	350,424	395,126	15,386	760,936
Dépenses et paie- ments divers.....	677,343	536,730	27,745	1,241,818
Tot. des dépenses	8,997,987	7,344,602	337,388	16,679,977

Le tableau suivant reproduit, pour l'année 1887, l'excédent des recettes totales, sur les dépenses totales dans les trois catégories des sociétés approuvées :

Catégories d'associations.	Recettes totales. fr.	Dépenses totales (Y compris les versements aux fonds de retraites. fr.
Sociétés d'hommes.	9,723,498	8,997,987
Sociétés d'hommes et de femmes....	8,265,697	7,344,602
Sociétés de femmes	452,861	337,388
Ensemble.....	18,442,056	16,679,977

Le tableau suivant reproduit, de 1871 à 1887, les recettes et les dépenses avec les excédents réalisés pour chaque exercice :

Années	Recettes.		Dépenses (Non compris les verse- ments aux caisses de retraites).		Excédents des recettes sur les dépenses.	
	fr.	c.	fr.	c.	fr.	c.
1880..	13,587,734	41	10,851,265	25	2,736,469	16
1881..	14,806,021	11	10,748,425	40	4,057,595	71
1882..	15,331,205	»	11,479,730	46	3,851,474	54
1883..	16,322,467	26	12,235,978	59	4,076,488	67
1884..	17,296,514	11	12,607,714	65	4,688,799	40
1885..	17,629,865	34	12,816,760	29	4,813,105	05
1886..	17,900,155	»	12,350,064	»	4,550,091	»
1887..	18,442,056	»	13,708,424	»	4,733,632	»

Si l'on compare le chiffre de chaque nature de dépenses à la totalité des dépenses, en ce qui concerne les sociétés approuvées, on constate les variations suivantes :

Nature des dépenses.	Montant des dépenses. fr.	Proportion moy. pour chaq. espèce de dépenses. p. 100.
Secours en argent aux malades..	4,277,619	25.64
Honoraires des médecins.....	2,295,265	13.76
Frais pharmaceutiques.....	2,764,415	16.57
Secours aux vieillards, infirmes et incurables.....	1,184,748	7.10
Secours aux veuves et orphelins..	380,705	2.28
Affectation aux fonds de retraites	2,971,553	17.82
Dépenses des enfants.....	52,637	0.32
Frais funéraires.....	750,581	4.50
Frais de gestion.....	760,936	4.56
Dépenses diverses.....	1,244,818	7.45

Si l'on compare le chiffre des dépenses (non compris les versements aux caisses de retraites) des trois catégories des sociétés approuvées au nombre correspondant de ses associés participants, on obtient pour chacun d'eux une dépense moyenne établie par le tableau suivant :

Énumérations des dépenses.	Montant des dépenses. fr.	Dépense moy. pour chaque sociétaires. fr. c.
Indemnités aux malades.....	4,277,619	5 23
Honoraires des médecins.....	2,295,265	2 81
Médicaments.....	2,764,415	3 38
Secours aux vieillards, infirmes et incurables.....	1,184,748	1 45
Secours aux veuves et aux orphe.	380,705	» 47
Dépenses des enfants.....	52,637	» 07
Frais funéraires.....	750,581	» 92
Frais de gestion.....	760,936	0 93
Dépenses diverses.....	1,244,818	1 52
Dépenses moyennes générales.	43,708,424	16 78

Le tableau ci-après reproduit pour les sociétés approuvées, la part moyenne incombant à chaque membre participant dans chacune des espèces de dépenses (non compris les versements aux fonds de retraites), ainsi que sa dépense totale moyenne pour les années 1870, 1875, 1880, 1885 et 1887.

Dépenses.	Dépenses moyennes en				
	1870.	1875.	1880.	1885.	1887.
	fr. c.	fr. c.	fr. c.	fr. c.	fr. c.
Secours en argent aux malades	6 35	5 81	5 58	5 35	5 23
Honoraires des médecins.....	2 31	2 54	2 66	2 72	2 84
Médicaments.....	2 62	3 06	3 39	3 33	3 38
Secours aux vieillards, infirm.	1 13	1 34	1 45	1 23	1 45
Secours aux veuves et orphel.	» 34	» 36	» 35	» 38	» 47
Dépenses des enfants.....	»	»	»	» 09	» 07
Frais funéraires.....	» 89	» 88	» 88	» 87	» 92
Frais de gestion.....	» 84	» 97	» 97	» 94	» 93
Dépenses diverses.....	1 23	1 59	1 64	1 59	1 52
Dépenses totales moyennes... 15 71	16 53	16 92	16 50	16 78	

Malades dans les sociétés approuvées. — Dans les sociétés approuvées, le nombre des membres participants atteints de maladies a été, pour l'année 1887, de 211,118, dont 172,608 hommes et 38,510 femmes, ce qui donne une moyenne de 25.84 par 100 sociétaires, savoir : 25.50 pour les hommes et 27.49 pour les femmes.

En 1886 cette moyenne était de 25.81 p. 100 (hommes, 25.66; femmes, 26.52).

Dans les sociétés parisiennes, cette situation est plus satisfaisante; elle n'est que de 19.40 p. 100, savoir : 17.78 p. 100 pour les hommes et 24.13 p. 100 pour les femmes.

Le tableau suivant reproduit, depuis l'année 1871, le nombre des malades dans les sociétés approuvées, avec la proportion pour 100 sociétaires participants :

Années.	Nombre des malades.	Proportion des malades pour		
		100 sociétaires.	Hommes.	Femmes.
1871.....	144,422	29.50	29.25	30.95
1872.....	123,076	25	24.48	27.05
1873.....	126,757	24 71	24	28.36
1874.....	132,469	25.61	25.04	28.48
1875.....	145,002	27.48	26.63	29.94
1876.....	151,707	27.54	27.55	27.48
1877.....	144,014	24.59	24.34	25.81
1878.....	152,819	25.86	24.96	30.33
1879.....	156,875	25.85	25.25	28.83

1880.....	164,727	25.71	25.54	26.52
1881.....	162,859	24.55	24.77	23.52
1882.....	178,428	25.32	24.93	27.31
1883.....	484,394	25.64	25.52	26.23
1884.....	192,078	25.46	25.23	26.56
1885.....	202,469	26.07	25.82	27.35
1886.....	203,037	25.81	25.66	26.52
1887.....	211,418	25.84	25.50	27.40

Moyenne des malades
pour 100 sociétaires.

Désignation des catégories d'associations.	Moyenne des malades pour 100 sociétaires.		
	Hommes. p. 100.	Femmes. p. 100.	Générale. p. 100.
1 ^o Sociétés d'hommes.....	26.71	»	26.71
2 ^o Sociétés d'hommes et de femmes	23.38	25.30	24 »
3 ^o Sociétés de femmes.....	»	39.40	139.49
Ensemble.....	25.50	27.49	25.84

Journées de maladie dans les sociétés approuvées.

— Il a été payé, en 1887, aux membres de ces associations 3,523,675 journées de maladie, savoir :

3,065,924 aux hommes et 457,754 aux femmes; d'où il résulte que la durée moyenne de maladie pour chaque malade a été, cette année, de 16.69 journées.

Pour les sociétés parisiennes, cette moyenne s'élève à 16.17 savoir : 18.19 pour les hommes et 11.84 pour les femmes.

En 1886, la moyenne générale était de 16.99.

En 1887, pour les hommes elle est de 17.76, et pour les femmes de 11.88 seulement.

En 1886, on constatait les résultats suivants : hommes, 18.09; femmes, 11.87.

Si l'on compare le nombre total des journées de maladie à celui des sociétaires participants, on obtient une durée moyenne de maladie pour chaque sociétaire de 4.31, soit 4.53 pour les hommes et 3.27 pour les femmes. Les résultats correspondants de l'année précédente étaient de 4.39, dont 4.64 pour les hommes et 3.15 pour les femmes. La moyenne pour les sociétés parisiennes ne s'élève qu'à 3.14, savoir : 3.23 pour les hommes et 2.85 pour les femmes :

Moyenne des journées payées
à chaque malade.

Années.	Hommes.	Femmes.	Moyenne générale.
1871.	20,35	13,42	19,14
1872.	20,81	13,70	19,54
1873.	21,47	14,44	20,16
1874.	20,30	14,42	19,23
1875.	19,30	13,72	18,27
1876.	18,31	14,61	17,69
1877.	19,59	15,08	18,81
1878.	19,51	12,64	18,16
1879.	19,73	13,50	18,57
1880.	18,73	14,41	17,95
1881.	18,65	14,97	18,05
1882.	17,52	12,59	18,24
1883.	17,91	12,85	17,02
1884.	18,52	12,51	17,44
1885.	17,70	12,38	16,75
1886.	18,09	11,87	16,99
1887.	17,76	11,88	16,69

Moyenne des journées de maladie
par sociétaire participant.

Années.	Hommes.	Femmes.	Moyenne générale.
1871.	5,95	4,15	5,65
1872.	5,09	3,69	4,87
1873.	5,15	4,09	4,98
1874.	5,09	4,12	4,92
1875.	5,14	4,11	4,97
1876.	5,04	4,01	4,87
1877.	4,77	3,89	4,62
1878.	4,87	3,83	4,69
1879.	4,68	3,89	4,80
1880.	4,78	3,82	4,62
1881.	4,62	3,52	4,43
1882.	4,86	3,44	4,62
1883.	4,57	3,37	4,36
1884.	4,67	3,32	4,44
1885.	4,57	3,37	4,37
1886.	4,64	3,15	4,39
1887.	4,53	3,27	4,31

Honoraires des médecins. — Les honoraires payés

aux médecins, en 1887, par les sociétés approuvées se sont élevés à la somme de 2,295,265 fr.

Le nombre des malades de ces associations ayant été de 211,418, il en résulte une moyenne de 10 fr. 87 pour chaque malade.

Les journées de maladie s'élevant à 3,523,675, il en résulte une dépense médicale moyenne de 0 fr. 65 pour chaque journée de maladie.

Répartis entre les 817,095 associés participants, ces honoraires médicaux donnent, pour chacun d'eux, une moyenne de 2 fr. 81.

Désignation des catégories d'associations. 1887.	Moyenne des journées de maladie payées à chaque malade.		Moyenne des journées de maladie pour chaque sociétaire.	
	Hommes.	Femmes.	Hommes.	Femmes.
Sociétés d'hommes...	48,72	»	5	»
Sociétés d'hommes et de femmes.....	15,84	14,72	3,78	2,96
Sociétés d'hommes...	»	12,48	»	4,91
Ensemble.....	47,76	41,88	4,53	3,27
	16,69		4,31	

Frais pharmaceutiques. — Les frais pharmaceutiques des sociétés de secours mutuels approuvées, en 1887, ont présenté les chiffres suivants; 2.255,402 fr. pour les hommes, et 509,013 fr. pour les femmes; ensemble, 2,764,415 fr. ;

Le nombre des malades s'étant élevé, pendant cette même année, à 172,608 hommes et 38,510 femmes (ensemble, 211,418), il en résulte une dépense pharmaceutique moyenne, pour chaque malade de 13 fr.06 par homme et de 13 fr. 22 par femme; ensemble, 13 fr. 09.

Il a été constaté que le nombre total des journées de maladie, pendant l'année 1887, se répartit ainsi: 3,035,921 journées pour les hommes, et 457,754 journées pour les femmes; ensemble, 3,523,675 journées: soit une dépense pharmaceutique moyenne, pour chaque journée de maladie, de 73 centimes pour les

hommes et de 1 fr. 11 pour les femmes; ensemble, 78 centimes.

Ces médicaments payés pour le traitement de leurs malades par les sociétaires participants, dont l'effectif s'élevait, à cette époque, à 677,016 hommes et à 140,079 femmes (ensemble, 817,095 membres), présentant une dépense moyenne, pour chaque sociétaire, de 3 fr. 33 pour les hommes et de 3 fr. 57 pour les femmes; ensemble, 3 fr. 38.

Indemnités de maladie. — Les sociétés approuvées ont alloué, en 1887, à titre d'indemnités de maladie, les sommes ci-après :

1^o 3,844,477 à leurs 172,608 malades hommes;
2^o 433,442 à leurs 38,510 malades femmes.

Soit : 4,277,619 à leurs 211,118 malades réunis.

Il en résulte que la moyenne des indemnités accordées à chacun de leurs malades a été de 22 fr. 29 par homme et de 11 fr. 25 par femme. Indemnité moyenne générale, 20 fr. 26.

Les journées de maladie se sont élevées pour chaque sexe, à 3.065.921 journées pour les hommes et à 457.754 journées pour les femmes; dont l'ensemble est de 3.523.675 journées.

L'indemnité moyenne, pour chaque journée de maladie, se chiffre donc ainsi : 1 fr. 25 pour les hommes et 95 centimes pour les femmes; ensemble, 1 fr. 21.

Réparties entre le personnel de ces associations, soit 677.016 hommes et 140.079 femmes (ensemble 817.095), ces indemnités de maladie frappent chaque associé participant d'une contribution moyenne de 5 fr. 68 pour les hommes et de 3 fr. 09 pour les femmes; ensemble 5 fr. 23.

Années.	Moyennes des indemnités de maladie					
	pour le département de la Seine			Moyennes générales		
	par malade.	par journée de maladie.	par membre participant.	par malade.	par journée de maladie.	par membra particip.
fr. c.	fr. c.	fr. c.	fr. c.	fr. c.	fr. c.	
1881..	39 53	1 72	6 91	21 17	1 17	5 20

1882..	34 39	1 81	7 07	21 36	1 17	5 48
1883..	30 51	1 90	7 05	20 88	1 23	5 36
1884..	36 50	1 82	6 70	21 18	1 21	5 39
1885..	26 34	1 92	6 20	20 53	1 23	5 35
1886..	32 94	1 95	5 83	20 73	1 22	5 35
1887..	28 37	1 75	5 50	20 26	1 21	5 23

Excédent de la
dépense moy.

Années,	Cotisation	Dépense	Excédent de la
	moyenne par sociétaire participant.	moyenne de chaque malade.	dépense moy. de maladie sur la cotisation moyenne.
	fr. c.	fr. c.	fr. c.
1880.....	13 54	45 31	31 77
1881.....	14 19	45 20	31 01
1882.....	13 69	44 49	30 80
1883.....	14 43	44 34	30 21
1884.....	14 75	44 48	29 73
1885.....	14 25	43 73	29 48
1886.....	14 46	44 77	30 31
1887.....	14 20	44 22	30 02

Dépenses générales de maladie

Désignation des dépenses, 1887.	Moyenne par malade,			Moyenne par journées de malades.		
	Hom. fr. c.	Femm. fr. c.	Générale. fr. c.	Hom. fr. c.	Femm. fr. c.	Géné. fr. c.
Honoraires médicaux	10 87	10 87	10 87	» 65	» 65	» 65
Frais pharmaceutiq.	43 96	43 32	43 09	» 73	1 41	» 78
Indemnité de maladie	22 29	11 25	20 26	1 25	» 95	1 21
Total,	46 22	35 34	44 22	2 63	2 71	2 64

Dépenses générales de maladie
Contribution moyenne par sociétaire
participant.

Désignation des dépenses, 1887.	Hommes,			Femmes,			Générale.		
	fr. c.	fr. c.	fr. c.	fr. c.	fr. c.	fr. c.	fr. c.	fr. c.	fr. c.
Honoraires médicaux.....	2 81	2 81	2 81	2 81	2 81	2 81	2 81	2 81	2 81
Frais pharmaceutiques.....	3 33	3 33	3 33	3 57	3 57	3 57	3 38	3 38	3 38
Indemnités de maladie....	5 68	5 68	5 68	3 09	3 09	3 09	5 23	5 23	5 23
Total.....	11 82	11 82	11 82	9 47	9 47	9 47	11 42	11 42	11 42

Il résulte du tableau ci-dessus que chaque malade a occasionné à sa société, en 1887, une dépense moyenne de 44 fr. 22 dans les associations approu-

vées ; la cotisation moyenne étant de 14 fr. 20, c'est donc une charge de 30 fr. 02 dont se trouvent grevées les finances de l'association pour chacun de ses malades ; elle était de 31 fr. 01 en 1881, de 30 fr. 80 en 1882, de 30 fr. 21 en 1883, de 29 fr. 73 en 1884, de 29 fr. 48 en 1885 et de 30 fr. 31 en 1886.

Il ressort aussi de cet exposé que la contribution moyenne de chaque sociétaire participant dans les frais occasionnés par les malades de l'association étant de 11 fr. 42 en 1887 dans les sociétés approuvées, et la cotisation moyenne de 14 fr. 20, il reste seulement une somme de 2 fr. 78 par membre participant affectée aux autres dépenses diverses.

La dépense moyenne occasionnée par les maladies est très variable et présente des différences assez sensibles suivant les régions ; généralement inférieure à la moyenne générale dans le nord de la France, elle lui est de beaucoup supérieure dans le midi ; c'est ainsi que la statistique générale établit une dépense moyenne de maladie de 44 fr. 22 par malade ; mais elle s'élève, à Marseille, à 82 fr. 31 ; à Lyon, à 70 fr. 20 ; à Paris à 66 fr. 99 ; à Bordeaux, à 59 fr. 44 ; à Rennes, à 47 fr. 87 ; elle descend, à Rouen, à 35 fr. 50 ; à Nancy, à 32 fr. 87 et à Lille, à 30 fr. 38.

De même la dépense moyenne générale des frais divers par journée de maladie est de 2 fr. 64, mais elle monte, à Paris, à 4 fr. 14 ; à Marseille, à 3 fr. 99 ; à Bordeaux, à 3 fr. 30 ; à Rouen, à 3 fr. 04 ; à Nancy, à 2 fr. 96 ; à Lyon, à 2 fr. 79 ; elle descend, au contraire, à Rennes, à 1 fr. 90 et à Lille, à 1 fr. 61.

La part contributive moyenne à la charge de chaque sociétaire participant, dans les dépenses totales de maladie, est, en 1887, de 11 fr. 42 ; mais on constate qu'elle monte, à Bordeaux, à 14 fr. 78 ; à Rouen, à 13 fr. 70 ; à Lyon, à 13 fr. 54 ; à Paris, à 13 fr. ; à Rennes, à 11 fr. 63 ; elle descend, à Lille, à 10 fr. 59 ; à Nancy, à 9 fr. 80, et à Marseille, 8 fr. 09.

Si l'on compare la dépense moyenne de maladie de chaque malade au chiffre moyen de sa cotisation, on obtient comme moyenne générale, représentant l'excé-

dent de ses dépenses de maladie sur ses cotisations, la somme de 30 fr. 02; mais cet excédent s'élève, à Marseille, à 64 fr. 19; à Lyon, à 51 fr. 61; à Paris, à 44 fr. 18; à Bordeaux, à 43 fr. 46; à Rennes, à 32 fr. 23; il descend à Rouen, à 21 fr. 25; à Nancy, à 20 fr. 21 et à Lille, à 19 fr. 23.

Les documents statistiques fournis par les sociétés approuvées, pour l'exercice 1887, ont donné les résultats récapitulatifs suivants, en ce qui concerne les frais de gestion supportés par chacune des trois catégories de ces associations.

Désignation des catégories d'associations.	Montant des frais de gestion en 1887. fr.	Nombre des sociétés approuvées ayant produit leurs comptes en 1887.	Nombre des sociétaires participants au 31 décembre 1887.
Sociétés d'hommes.	350,424	4,495	430,555
Sociétés d'hommes et de femmes....	395,426	4,613	364,737
Sociétés de femmes.	15,386	171	21,803
Ensemble.....	760,936	5,979	817,095

Désignation des catégories d'associations.	Moyenne des frais de gestion.	
	par société. fr. c.	par sociétaire participant. fr. c.
Sociétés d'hommes.....	83 53	» 81
Sociétés d'hommes et de femmes.	244 96	1 09
Sociétés de femmes.....	89 98	» 74
Ensemble...	127 27	» 93

Frais funéraires.

Années.	Frais funéraires fr.	Moyenne	
		par sociétaire participant. fr. c.	par sociétaire décédé. fr. c.
1880.....	566,760	» 88	57,97
1881.....	583,817	» 88	59,13
1882.....	617,833	» 88	56,40
1883.....	653,790	» 91	55,76
1884.....	740,712	» 98	61,45

1885.....	679,090	» 87	56 52
1886.....	744,504	» 91	56 »
1887.....	750,581	» 92	57 65

Conformément à l'article 32 des statuts-modèles, les sociétaires incurables ou devenus infirmes avant l'âge fixé pour l'admissibilité à la pension de retraite, en exécution du décret réglementaire du 26 avril 1856, peuvent recevoir un secours déterminé chaque année par le bureau, selon les ressources de la caisse, et prélevé sur le fonds de réserve.

L'exposé suivant fait ressortir, pour l'année 1887, l'importance des secours alloués à ce titre, avec la moyenne du secours, et pour chaque catégorie des sociétés approuvées.

Désignation des catégories d'associations.	Montant des secours aux vieillards, infirmes et incurables.		Nombre des vieillards, infirmes et incurables secourus.		Moyenne des secours alloués.	
	Hommes.	Femmes.	Hommes.	Femmes.	Hommes.	Femmes.
	fr.	fr.			fr. c.	fr. c.
Soc. d'hommes.	941,517	»	5,586	»	168 55	»
Soc. d'hommes et de femmes.	201,836	31,561	2,236	578	90 27	54 60
Soc. de femmes.	»	9,834	»	176	»	55 87
Ensemble.	1,143,353	41,395	7,822	754	146 17	54 90
	1,184,748		8,576		138 15	

Secours aux veuves et aux orphelins en 1887. —

La plupart des sociétés accordent, lors du décès d'un membre participant, une indemnité, fixée par les statuts de la société, à sa veuve et à ses enfants. Cette allocation, variable selon que la veuve a des enfants mineurs ou non, est réglée par le bureau, qui en rend compte à l'assemblée générale.

Désignation des catégories d'associations.	Montant des secours.		Secours moyen.		Contribution moy. à la charge de chaque participant.
	aux veuves.	aux orphelins.	aux veuves.	aux orphelins.	
	fr.	fr.	fr. c.	fr. c.	
<i>Sociétés d'hommes.</i>	495,577	66,032	62 52	136 15	» 6A

Sociétés d'hom. et de femmes	104,258	13,277	72 40	31 09	» 33
Sociét. de fem.	808	753	32 32	37 65	» 07
Ensemble..	300,643	80,062	65 46	85 90	» 47
	380,705		68,91		

Relation entre le montant des recettes et des dépenses et le nombre des associés participants dans les sociétés approuvées et par catégories d'associations, depuis 1881. — Le tableau suivant met en parallèle, pour les sociétés approuvées, depuis 1881, la recette générale moyenne provenant des cotisations des membres honoraires et des membres participants, des dons et legs et en général de toutes espèces de recettes effectués au profit des membres participants, et la dépense générale moyenne occasionnée par chacun des sociétaires (non compris les versements aux fonds de retraites).

L'excédent de la recette moyenne sur la dépense moyenne représente donc la part proportionnelle de chaque sociétaire dans le développement de la prospérité générale de ces associations.

Désignation des catégories d'associations. 1881.	Montant des recettes diverses fr. c.	Moyenne par membre participaut. fr. c.	Dépenses autres que les versements aux fonds de retraites. fr. c.
Sociétés d'hommes	8,348,885 13	23 20	6,018,271 96
Sociétés d'hommes et de femmes...	8,131,896 58	21 42	4,478,205 27
Sociét. de femmes	325,239 40	17 35	251,918 17
Ensemble.....	14,806,021 11	22 32	10,748,425 40
1882.			
Sociétés d'hommes	8,589,841 01	22 67	6,484,747 49
Sociétés d'hommes et de femmes..	6,368,945 97	20 86	4,723,155 84
Sociét. de femmes	372,418 02	18 05	271,827 13
Ensemble.....	15,331,205 »	21 75	11,479,730 46
Désignation des catégories d'associations. 1881.		Dépenses moyenne par membre participaut. fr. c.	Excédent de la rec. moy. sur la dépense moy. fr. c.
<i>Sociétés d'hommes.....</i>		16 79	6 51

Sociét. d'hommes et de femmes	45 64	5 78
Sociétés de femmes	13 44	3 91
Ensemble.....	16 21	6 11
1882.		
Sociétés d'hommes.....	47 12	5 55
Sociét. d'hommes et de femmes	45 47	5 39
Sociétés de femmes.....	14 17	4 88
Ensemble.....	16 20	5 46

Excédents des recettes moyennes sur les dépenses moyennes par membre participant!

Années.	Nombre des membres participants.	Moyenne	Dépense
		des recettes diverses par membre participant.	par membre participant.
		fr. c.	fr. c.
1871.....	489,006	18 01	16 65
1872.....	494,498	19 70	15 42
1873.....	512,982	19 49	15 27
1874.....	517,268	20 13	15 59
1875.....	533,383	20 75	16 53
1876.....	550,909	21 01	16 47
1877.....	573,472	21 04	16 31
1878.....	590,852	21 08	16 52
1879.....	606,815	21 33	17 02
1880.....	640,613	21 21	16 92
1881.....	663,287	22 32	16 21
1882.....	704,744	21 75	16 29
1883.....	719,020	22 69	17 02
1884.....	754,453	22 92	16 71
1885.....	776,814	22 70	16 50
1886.....	786,607	22 76	16 97
1887.....	817,095	22 57	16 77

Évaluation du budget des sociétés approuvées en recettes et en dépenses en 1887. — Le but des sociétés de secours mutuels, conformément à l'article 6 du décret organique du 26 mars 1852, est de donner les soins du médecin et les médicaments aux membres participants malades; de leur payer une indemnité pendant la durée de leurs maladies, suivant les conditions prescrites par les statuts, et de pourvoir à leurs funérailles. Ces dépenses, provenant des engage-

ments statutaires contractées par la société envers ses membres, sont obligatoires; on peut y ajouter les frais de gestion. Il existe d'autres dépenses purement facultatives, consacrées aux avantages qui sont fréquemment stipulés dans le pacte statutaire, telles que les secours alloués aux veuves et aux orphelins, les secours renouvelables accordés aux vieillards sur les fonds de réserve, les secours temporaires aux infirmes et aux incurables, et enfin le prélèvement effectué sur l'avoir social pour constituer un fonds de retraites pour la vieillesse.

Il est satisfait à ces dépenses diverses à l'aide des cotisations des membres participants, dont la quotité doit être fixée dans une large proportion avec les charges que l'association s'impose; les sociétés prudemment administrées affectent ordinairement à la constitution d'un fonds de retraites pour leur vieillards les revenus divers perçus au profit des membres participants, tels que cotisations des membres honoraires, donations et legs, et autres recettes éventuelles.

Budget général des sociétés approuvées en 1887. — Il résulte de la statistique générale que la moyenne des cotisations a été, en 1887, pour les membres participants femmes, de 11 fr. 16.

Si l'on rapproche ces chiffres moyens de la moyenne des dépenses par membre participant, on constate les résultats que voici :

En échange d'une cotisation moyenne, en 1887, de 14 fr. 83, le membre participant *homme* a motivé la dépense suivante :

	fr. c.
Indemnité pécuniaire de maladie.....	5 68
Honoraires médicaux.....	2 81
Médicaments.....	3 33
Frais funéraires.....	» 92
Frais de gestion.....	» 93
Total.....	<u>13 67</u>

Si à ces dépenses obligatoires on ajoute les dépenses facultatives ci-dessous :

Secours aux veuves et aux orphelins.....	» 47
Secours aux vieillards, infirmes et incurables.....	1 69
Dépenses diverses.....	1 52
Total.....	<u>3 68</u>

On obtient une dépense totale de..... 17 35

Le membre participant *femme*, en regard d'une cotisation moyenne de 11 fr. 16, a nécessité la dépense moyenne ci-après :

Indemnités de maladie.....	3 09
Honoraires médicaux.....	2 81
Médicaments.....	3 57
Frais funéraires.....	» 92
Frais de gestion.....	» 93
Total.....	<u>11 32</u>

Dépenses facultatives suivant les statuts :

Secours aux veuves et aux orphelins.....	» 47
Secours aux vieillards, infirmes et incurables.....	» 29
Dépenses diverses.....	1 52
Total.....	<u>2 28</u>

La dépense totale est de..... 13 60

Il faut toutefois remarquer que ces résultats statistiques sont basés sur la totalité des documents ; or un assez grand nombre de sociétés n'accordent pas à la femme, considérée alors comme simple agrégée, l'indemnité pécuniaire de maladie ; pour celles qui la doivent aux termes de leurs statuts, le chiffre de 3 fr. 09, fixé d'après répartition sur l'ensemble des femmes, doit être en réalité notablement augmenté.

Il résulte de ce qui précède que la cotisation moyenne du membre participant homme présente un excédent de 1 fr. 16 sur les dépenses obligatoires qu'il a occasionnées ; il ne peut pourvoir aux dépenses facultatives, s'élevant à 3 fr. 68, sans l'appoint des ressources aléatoires de la société.

Quant au membre participant femme, sa cotisation moyenne de 11 fr. 16 est même inférieure de 0 fr. 16 à sa dépense moyenne obligatoire ; la cotisation

moyenne de 11 fr. 16 est donc manifestement insuffisante.

Sociétés parisienne. — La statistique sur les opérations des sociétés approuvées de la Seine fournit les résultats suivants :

	fr. c.
Cotisation moyenne du membre participant homme..	24 70
Cotisation moyenne du membre participant femme..	17 33

Dépense par sociétaire homme :

Indemnité pécuniaire de maladie.....	6 16
Honoraires médicaux.....	2 58
Frais pharmaceutiques.....	5 04
Frais funéraires.....	1 95
Frais de gestion.....	2 73
Total.....	<u>18 46</u>

Dépenses facultatives suivant les statuts :

Secours aux veuves et aux orphelins.....	1 54
Secours aux vieillards, infirmes et incurables. . . .	7 45
Dépenses diverses.....	3 26
Total.....	<u>12 25</u>

Montant de la dépense totale..... 30 71

Dépenses par sociétaire femme :

Indemnité pécuniaire de maladie.....	3 60
Honoraires médicaux.....	2 58
Médicaments.....	4 58
Frais funéraires.....	1 95
Frais de gestion.....	2 73
Total.....	<u>15 44</u>

Dépenses facultatives :

Secours aux veuves et aux orphelins.....	1 54
Secours aux vieillards, infirmes et incurables.....	» 38
Dépenses diverses.....	3 26
Total.....	<u>5 18</u>

Montant de la dépense totale..... 20 62

Décès en 1887.

Désignation des catégories d'associations.	Nombre de décès.	Proportion pour 100 sociétaires. p. 100
<i>Sociétés d'hommes</i>	7,074	1,84

Sociétés d'hommes et de femmes...	5,603	1,54
Sociétés de femmes.....	342	1,57
Ensemble.....	13,019	1,60

Décès de 1872 à 1887.

Années.	Nombre de décès.	Proportion pour 100 sociétaires, p. 100.	Années.	Nombre de décès.	Proportion pour 100 sociétaires, p. 100.
1872....	7,314	1,48	1881.....	9,873	1,49
1873....	7,380	1,43	1882.....	10,958	1,55
1874....	7,663	1,48	1883.....	11,726	1,63
1875....	8,366	1,57	1884.....	12,053	1,60
1876....	8,556	1,55	1885... ..	12,014	1,55
1877....	8,771	1,52	1886	12,759	1,62
1878....	8,848	1,49	1887.....	13,019	1,60
1879....	9,523	1,57			
1880....	9,776	1,52	Moyenne générale..		1,54

Désignation des catégories d'association.	Nombre des membres âgés de plus de 55 ans.	Proportion pour 100 sociétaires, p. 100
Sociétés d'hommes.....	76,786	18
Sociétés d'hommes et de femmes..	55,745	16
Sociétés de femmes.....	3,433	16
Ensemble.....	135,964	17

Années.	Nombre des memb. âgés de plus de 55 ans.	Proportion pour 100 sociétaires, p. 100.	Années.	Nombre des memb. âgés de plus de 55 ans.	Proportion pour 100 sociétaires, p. 100.
1871...	62,356	13	1880...	99,834	16
1872...	69,246	14	1881...	104,036	16
1873...	71,754	14	1882...	111,108	16
1874...	76,236	15	1883...	117,532	16
1875...	78,525	15	1884...	120,575	16
1876...	83,980	16	1885...	121,968	16
1877...	88,110	16	1886...	130,532	16
1878...	92,778	15	1887...	135,964	17
1879...	95,349	16			

Un arrêté ministériel du 10 juillet 1874 a fixé à

75 centimes le prix de séjour et de traitement, dans les asiles de Vincennes et du Vésinet, des membres participants convalescents des sociétés de secours mutuels approuvés du département de la Seine.

Asile national de Vincennes (Exercice 1887). — Les sociétés de secours mutuels ont envoyé 31 convalescents, en 1887, à l'asile national de Vincennes.

Ils ont occasionné une dépense de 343 fr. 50, à raison de 0 fr. 75 pour chacune des 458 journées de présence.

Asile national du Vésinet (Exercice 1887). — 12 sociétés de secours mutuels ont envoyé à l'asile national du Vésinet 15 convalescentes en 1887.

Il en est résulté pour les 315 journées de traitement, une dépense totale de 236 fr. 25.

FONDS DE RÉSERVE.

Aux termes de l'article 13 du décret organique du 26 mars 1852, les sociétés de secours mutuels approuvées doivent verser leurs excédents disponibles à la Caisse des dépôts et consignations, qui sert un intérêt de 4 1/2 p. 100. Cette disposition réglementaire a pour but, tout en assurant aux capitaux économisés par les sociétés un intérêt suffisamment rémunérateur, de les garantir contre l'éventualité de perte ou de soustraction frauduleuse.

Le solde créditeur des fonds de réserve existant à la Caisse des dépôts et Consignations s'élevait au 31 décembre :

	fr.		fr.
1870, à.....	5,444,785 14	1879, à.....	9,056,512 35
1871, à.....	4,690,344 50	1880, à.....	10,433,036 25
1872, à.....	4,907,636 07	1881, à.....	12,250,991 50
1873, à.....	5,458,497 57	1882, à.....	13,237,649 97
1874, à.....	5,650,867 45	1883, à.....	14,332,826 52
1875, à.....	6,075,880 52	1884, à.....	15,613,918 82
1876, à.....	6,613,244 07	1885, à.....	17,200,910 48
1877, à.....	7,159,359 44	1886, à.....	18,727,078 23
1878, à.....	7,893,653 67	1887, à.....	19,789,086 24

FONDS DE RETRAITES.

Le rapport de 1886 constatait que 3,334 société

approuvées possédaient un fonds de retraites total de 64,491,649 fr. 05, ce qui portait à 19,343 fr. 63, la moyenne générale du fonds de retraites de chaque société.

Au 31 décembre 1887, le nombre de ces associations s'est élevé à 3,420 avec un fonds de retraites total de 69,556,933 fr. 64 et une moyenne générale de 20,338 francs 29; soit donc 86 caisses en plus qu'en 1886, avec une augmentation de 5,065,284 fr. 59 sur le fonds de retraites et une augmentation de 994 fr. 66 sur la moyenne générale.

Si l'on compare ce chiffre de 3,420 aux 6,093 associations approuvées, existant au 31 décembre 1887, il en résulte que 56,13 p. 100 de ses associations possèdent un fonds de retraites.

Le nombre des pensions servies par la Caisse des dépôt et consignations s'élevait au 31 décembre 1887 au chiffre de 23.271; soit une augmentation de 1,620 pensions sur l'année précédente.

Le tableau ci-dessous fait ressortir la prospérité et le nombre toujours croissant des sociétés possédant un fonds de retraites :

Années.	Nombre des sociétés possédant un fond de retraites.	Montant des fonds de retraites.	
		fr.	c.
1856.....	994	741,234	83
1866.....	2,351	41,659,258	77
1876.....	2,652	27,767,251	46
1886.....	3,334	64,491,649	05
1887.....	3,420	69,556,933	64

L'état ci-dessous reproduit le mouvement du capital des caisses de retraites depuis 1856 :

Années.	Solde créditeur.	Capital absorbé par les pensions de retraite liquidées.	
		fr.	fr. c.
1872.....	44,455,472	5,722,955	»
1873.....	45,426,806	6,699,086	»
1874.....	45,797,394	7,897,444	»
1875.....	46,320,060	9,350,038	»
1876.....	47,328,772	10,538,479	»

1877.....	18,210,246	11,830,021	»
1878.....	19,197,229	13,312,663	»
1879.....	19,980,730	15,160,404	»
1880.....	20,950,966	17,162,080	»
1881.....	22,218,170	19,225,731	»
1882.....	23,718,950	21,539,679	»
1883.....	25,161,006	24,386,653	»
1884.....	26,996,246	27,256,959	»
1885.....	29,055,786	30,278,056	»
1886.....	30,910,095	33,581,554	»
1887.....	32,352,505	37,204,428	»

Si l'on compare annuellement le nombre total des sociétés approuvées à celui des associations de ce genre qui possèdent un fonds de retraites, on constate qu'une moyenne à peu près invariable de 61 p. 100 a constitué un fond de retraites.

D'abord peu considérable, puisqu'il n'était à l'origine que de 746 francs, le fonds de retraites moyen de chaque société s'est élevé progressivement, et il a atteint en 1887 le chiffre de 20.338 francs.

L'accroissement du nombre des pensionnaires depuis 1869 se décompose ainsi qu'il suit :

	Pensionnaires.		Pensionnaires.
1869.....	2,302	1879.....	10,700
1870.....	2,633	1880.....	12,075
1871.....	2,957	1881.....	13,400
1872.....	3,927	1882.....	14,963
1873.....	4,720	1883.....	16,557
1874.....	5,577	1884.....	18,133
1875.....	6,589	1885.....	19,904
1876.....	7,442	1886.....	21,651
1877.....	8,406	1887.....	23,271
1878.....	9,388		

Le personnel des pensionnaires est donc, au 31 décembre 1887, dix fois plus considérable que celui de 1869.

Les sociétaires rentiers ont reçu en :

	fr.		fr.
1869.....	147,377	1883.....	1,190,333
1879.....	745,826	1884.....	1,312,043
1880.....	847,656	1885.....	1,440,930
1881.....	952,719	1886.....	1,582,607
1882.....	1,070,062	1887.....	1,706,877

Si l'on ajoute à ces pensions viagères servies par la Caisse des retraites de la vieillesse celles concédées directement sur les fonds libres des sociétés approuvées, on obtient les sommes suivantes, représentant la totalité des pensions annuelles accordées à leurs membres âgés par les sociétés de secours mutuels approuvées :

Années.	Pensions servies sur les fonds de retraites		Pensions servies sur les fonds de réserve	
	Montant des arrérages fr.	Moyenne des arrérages. fr. c.	Montant des pensions. fr. c.	Pension moyenne. fr. c.
1881....	952,719	71,40	839,602 74	120,03
1882....	1,070,062	71,51	752,826 40	120,83
1883....	1,190,333	71,89	1,050,208 71	168,30
1884....	1,312,043	72,35	1,022,108 81	142,14
1885....	1,440,930	72,39	959,594 27	126,73
1886....	1,582,607	73,40	1,052,726 »	133,25
1887....	1,706,477	73,33	1,184,748 »	138,15

La moyenne des arrérages payés à chaque pensionnaire sur les fonds de retraites a été, y compris les suppléments annuels :

	fr. c.
En 1869, de.....	64 02
En 1887, de.....	73 33

La valeur moyenne des pensions de retraite concédées chaque année a été, non compris les suppléments annuels :

	fr. c.		fr. c.
En 1866, de.....	52 »	En 1886, de.....	69 36
En 1867, de.....	60 »	En 1887, de.....	69 94

Il n'a pas été tenu compte, dans le calcul de cette moyenne, des suppléments de pensions, dont l'importance devient chaque année plus considérable.

III. — SOCIÉTÉS AUTORISÉES EN 1887

Les Sociétés autorisées en vertu des articles 291 et 292 du Code pénal sont dépourvues d'existence civile. L'arrêté préfectoral leur a seulement concédé le droit de réunir leurs sociétaires sous les conditions prescrites et d'agir dans la limite de leurs statuts :

elles ne peuvent jouir des nombreux avantages réservés aux sociétés approuvées.

Nombre des sociétés au 31 décembre 1886.....	2,264
Sociétés autorisées en 1887.....	89
Total.....	2,353
A déduire les sociétés qui ont demandé l'approbation ou qui ont cessé de fonctionner.....	49
Total au 31 décembre.....	2,334

Ces 2.334 sociétés autorisées, existant au 31 décembre 1887, peuvent se répartir ainsi entre les trois catégories de sociétaires :

- 1,901 sociétés composées exclusivement d'hommes;
- 305 sociétés comprenant des hommes et des femmes;
- 128 sociétés composées exclusivement de femmes.

D'où il résulte que la première catégorie entre dans la totalité des associations autorisées pour une proportion de..... 81,45 p. 0/0
la deuxième catégorie, pour..... 13,07 —
et la troisième catégorie, pour..... 5,48 —

Il n'existe de sociétés autorisées que dans 79 départements (Alger compris) : 11 en sont donc dépourvus.

Départements.	Sociétés composées			Ensemble.
	d'hommes.	d'hommes et de femm.	de femm.	
Ain.....	37	4	1	42
Aisne.....	3	1	1	5
Alger.....	»	1	»	1
Allier.....	3	5	»	8
Alpes-Maritimes.....	6	2	»	8
Ardèche.....	3	»	»	3
Ardennes.....	1	2	»	3
Ariège.....	13	1	»	14
Aube.....	7	»	»	7
Aude.....	23	4	»	27
Belfort.....	2	»	»	2
Bouches-du-Rhône..	25	13	3	41
Calvados.....	7	4	»	11
Charente.....	7	»	»	7
Charente-Inférieure.	16	13	»	29

Cher.....	13	2	»	15
Côte-d'Or.....	38	3	»	41
Côtes-du-Nord.....	1	1	»	2
Creuse.....	2	»	»	2
Dordogne.....	4	»	»	4
Doubs.....	3	1	»	4
Drôme.....	8	1	1	10
Eure.....	4	3	»	7
Eure-et-Loir.....	3	2	»	5
Finistère.....	6	»	»	6
Gard.....	11	4	»	5
Garonne (Haute-)...	105	4	10	119
Gers.....	9	8	3	20
Gironde.....	171	17	15	203
Hérault.....	33	3	»	36
Ile-et-Vilaine.....	8	»	»	8
Indre.....	10	»	»	10
Indre-et-Loire.....	20	1	»	21
Isère.....	104	9	22	135
Jura.....	7	2	1	10
Landes.....	50	4	3	57
Loir-et-Cher.....	29	3	»	32
Loire.....	16	»	»	16
Loire-Inférieure....	22	1	»	23
Loiret.....	14	1	»	15
Lot.....	»	»	1	1
Lot-et-Garonne....	40	3	»	43
Maine-et-Loire.....	16	4	»	20
Manche.....	5	4	»	9
Marne... ..	12	7	»	19
Mayenne.....	3	»	»	3
Meurthe-et-Moselle.	3	2	»	5
Meuse.....	1	2	»	3
Morbihan.....	11	3	»	14
Nièvre.....	6	»	»	6
Nord.....	150	2	»	152
Oise.....	10	7	»	17
Orne.....	5	3	»	8
Pas-de-Calais.....	89	11	»	99
Puy-de-Dôme.....	3	»	»	3
Pyrénées (Basses-)..	32	11	12	55
Pyrénées (Hautes-).	5	13	»	18
Pyrénées-Orientales	3	1	»	4
Rhône.....	35	3	2	40
Saône (Haute-).....	5	2	»	7

Saône-et-Loire.....	59	4	1	64
Sarthe	8	1	»	9
Savoie.....	18	»	2	20
Savoie (Haute-)....	39	1	»	40
Seine.....	323	66	6	395
Seine-Inférieure....	21	6	1	28
Seine-et-Marne.....	3	3	»	6
Seine-et-Oise	14	3	»	17
Sèvres (Deux-).....	2	3	»	5
Somme.....	8	1	»	9
Tarn.....	28	1	10	39
Tarn-et-Garonne ...	38	11	25	74
Var.....	11	2	5	18
Vaucluse.....	17	2	»	19
Vendée.....	5	»	»	5
Vienne.....	4	1	»	5
Vienne (Haute-)....	7	»	»	7
Vosges.....	11	5	»	16
Yonne.....	6	»	»	6
Total.....	4,901	305	128	2,334

Membres honoraires et membres participants dans les sociétés autorisées. — Si l'on compare le nombre des membres honoraires et celui des membres participants au nombre des sociétés autorisées qui ont produit leurs comptes en 1886, on obtient la composition moyenne suivante du personnel de leurs sociétés :

1° *Sociétés d'hommes.* — Personnel, total moyen : 102 sociétaires, savoir : 10 membres honoraires et 92 membres participants (hommes);

2° *Sociétés mixtes.* — Personnel, total moyen : 389 sociétaires, savoir : 20 honoraires et 378 participants, 288 hommes et 90 (femmes);

3° *Sociétés de femmes.* — Personnel, total moyen : 135 sociétaires, savoir : 15 membres honoraires et 110 membres participants (femmes).

D'où la composition moyenne suivante pour chaque société autorisée :

Personnel, total moyen : 142 sociétaires, savoir : 11 membres honoraires et 131 membres participants (112 hommes et 19 femmes).

Mouvement du personnel de 1860 à 1887. — Si l'on remonte de vingt-huit années en arrière, on constate la marche continue et progressive de la mutualité, puis l'interruption produite par les funestes événements de 1870 et de 1871, et la reprise assez importante de 1872, continuée de 1873 à 1887, ainsi qu'il ressort du tableau suivant, dont le point de départ est la situation du personnel des sociétés au 1^{er} janvier 1860.

Années (au 31 décembre).	Membres honoraires.	Membres participants.		
		Hommes.	Femmes.	Enfants.
1859.....	9,096	182,651	25,732	»
1860.....	7,813	168,440	24,235	»
1861.....	8,771	184,485	27,010	»
1862.....	9,010	186,161	26,348	»
1863.....	9,401	189,874	28,151	»
1864.....	9,391	190,754	27,526	»
1865.....	9,770	194,390	28,809	»
1866.....	10,487	201,948	30,230	»
1867.....	10,387	193,951	32,037	»
1868.....	10,269	201,920	33,041	»
1869.....	10,811	204,744	32,800	»
1870.....	10,260	180,950	22,151	»
1871.....	11,042	173,950	21,018	»
1872.....	11,839	174,564	22,479	»
1873.....	12,280	180,970	23,701	»
1874.....	12,259	188,814	24,591	»
1875.....	13,361	190,764	26,337	»
1876.....	14,521	199,361	26,318	»
1877.....	15,260	211,905	29,096	»
1878.....	16,263	220,823	30,501	»
1879.....	17,508	230,789	31,995	»
1880.....	18,179	243,901	32,957	2,487
1881.....	20,143	242,279	36,015	2,483
1882.....	21,528	248,631	35,307	4,211
1883.....	21,938	250,062	35,247	4,224
1884.....	22,564	254,678	26,402	5,479
1885.....	22,974	255,361	38,299	4,117
1886.....	23,902	257,263	38,626	3,342
1887.....	24,553	247,948	39,924	3,944

Situation financière des sociétés autorisées en 1887.

Le capital de ces associations, qui montait,

au 31 décembre 1886, à..... 27,611,130 »

s'est élevé au 31 décembre 1887 à..... 28,043,337 »
 soit une augmentation de..... 432,207 »
 sur l'exercice précédent.

Le tableau ci-dessous reproduit le montant du capital de ces sociétés à la fin de chaque année depuis 1852 :

Années (au 31 décembre).	Avoir des sociétés autorisées.	
	fr.	c.
1852.....	10,714,877	19
1862.....	12,704,430	40
1872.....	16,259,822	38
1882.....	24,554,869	04
1883.....	25,305,636	04
1884.....	26,244,468	85
1885.....	26,984,085	87
1886.....	27,644,130	00
1887.....	28,043,337	43

Les sociétés autorisées possédaient au 31 décembre 1887 un avoir total de 28.043.337 fr. 43 cent. ainsi réparti :

1 ^o Sociétés composés d'hommes.....	16,094,970	73
2 ^o Sociétés composées d'hom. et de femmes	11,413,491	50
3 ^o Sociétés composées de femmes.....	834,875	20
Ensemble.....	<u>28,043,337</u>	43

Recettes des sociétés autorisées.

	fr.	c.
Les recettes des sociétés autorisées se sont élevées, pour l'exercice 1887 à.....	7,415,436	78
Celles de l'année 1886 s'élevaient à.....	<u>7,707,782</u>	»
C'est donc une diminution de.....	292,345	22

Recettes pour l'année 1887. — Les recettes des sociétés autorisées se subdivisent ainsi par catégories de sociétaires :

Désignation des recettes.	Sociétés composées			Ensemble. fr. c.
	d'hommes		de femmes.	
	d'hommes. fr. c.	et de femmes. fr. c.		
Cotisat. des membres.				
Honoraires	210,141 60	450,994 20	36,857 40	697,993 20

Participa ^{ts}	2,614,024 17	1,530,201 »	130,956 65	4,275,181 82
Enfants...	5,812 »	14,536 05	7 »	20,355 05
Amendes..	125,693 55	55,819 45	4,424 65	185,937 65
Droits d'en- trée.....	61,367 63	28,703 15	2,916 50	92,987 28
Intér.perç. des fonds placés....	621,720 05	439,561 13	29,499 57	1,090,780 75
Dons ma- nuels...	201,777 90	300,831 44	4,688 »	507,297 34
Rec.divers.	295,459 99	229,678 86	19,764 84	544,903 69
Tot. des re- cettes...	4,135,996 89	3,050,325 28	229,114 61	7,415,436 78

L'exposé suivant fait ressortir, depuis 1876, la part contributive de chaque nature de ressources dans la constitution de la totalité des recettes.

Nature des recettes.	Tantièmes p. 100.			
	1876.	1881.	1886.	1887.
Subventions, dons et legs..	7	8	8 1/2	6 1/2
Cotisations des membres				
Honoraires.....	5 1/2	4 1/2	4	9 1/2
Participants.....	62 1/2	62	63	58
Amendes.....	3	3	2 1/2	2 1/2
Droits d'entrée.....	1 1/2	1 1/2	1 1/2	1
Intérêts des capitaux placés	14	13	14	14 1/2
Recettes diverses.....	6 1/2	8	6 1/2	8

Cotisations dans les sociétés autorisées. — 335,492 fr. ont été payés par les 24,553 membres *honoraires* de ces associations, ce qui donne une cotisation moyenne de 13 fr. 66 par membre honoraire.

En 1886 elle était de 13 fr. 19 : il y a donc une augmentation, en 1887, de 0 fr. 47 par membre honoraire.

Elle monte à 20 fr. 89 pour le département de la Seine.

Les membres *participants* de ces sociétés étaient au nombre de :

Hommes.....	247,918	} 287,842
Femmes.....	39,924	

Leurs cotisations ont fourni une somme de 4,275,181 fr. avec une moyenne de 14 fr. 85 par chaque sociétaire; en 1886 elle était de 16 fr. 49, soit une diminution de 1 fr. 64 par sociétaire.

Dans la Seine la moyenne est de 16 fr. 56.

La cotisation moyenne est de 15 fr. 60 pour les hommes et de 10 fr. 21 pour les femmes.

Dans le département de la Seine, on obtient les moyennes suivantes :

Hommes.....	16 99
Femmes.....	13 32

Moyennes des droits d'admission dans chaque catégorie des sociétés autorisées.

Désignation des Catégories	Moyenne des droits d'admission.		
	Hommes.	Femmes.	Ensembl.
	fr. c.	fr. c.	fr. c.
1 ^o Sociétés d'hommes.....	3 98	»	3 98
2 ^o Sociétés d'hommes et de femmes	2 40	» 99	3 39
3 ^o Sociétés de femmes.....	»	3 96	3 96
Ensemble.....	5 38	4 95	11 23

Dans les sociétés parisiennes on obtient les moyennes ci-après :

	fr. c.
Hommes.....	4 57
Femmes.....	2 48
Moyenne générale.....	4 36

Amendes dans les sociétés autorisées. — Les documents statistiques fournis par les sociétés autorisées donnent les renseignements ci-après, en ce qui concerne le chiffre des amendes imposées aux sociétaires pour infraction à certaines obligations statutaires.

Désignation des catégories d'associations.	Montant des amendes. fr. c.	Nombre des membres par memb. participants. fr. c.	Moyenne
			particip.
Sociétés d'hommes.....	125,693 55	165,301	» 76
— — et de femmes.	55,819 45	108,476	» 51
— de femmes.....	4,424 65	14,065	» 31
Ensemble.....	185,937 65	287,842	» 65

Dons manuels. — Les libéralités faites à titre de dons manuels aux sociétés autorisées, se sont élevées en 1887 à 507,297 fr. ; soit une proportion de 7 p. 100 sur le montant des recettes, ainsi qu'il résulte du tableau suivant :

Désignation des catégories d'associations.	Sommes.	
	fr.	c.
Sociétés d'hommes.....	201,777	90
— — et de femmes.....	300,831	44
— de femmes.....	4,688	»
Ensemble.....	507,297	34

Dons manuels affectés aux sociétés autorisées depuis 1871.

Années.	Montant des dons manuels affectés aux sociétés autorisées.	Années.	Montant des dons manuels affectés aux sociétés autorisées.
	fr.		fr.
1871.....	298,176	1880.....	568,787
1872.....	227,082	1881.....	607,370
1873.....	254,100	1882.....	594,969
1874.....	300,604	1883.....	672,662
1875.....	440,200	1884.....	639,162
1876.....	439,694	1885.....	611,998
1877.....	449,406	1886.....	627,565
1878.....	494,029	1887.....	507,297
1879.....	461,757		

Relation entre le montant des recettes dans les sociétés autorisées, et le nombre de leurs associés participants. — Si l'on rapproche du nombre des sociétaires participants le chiffre total des recettes des sociétés autorisées (recettes composées des cotisations et des divers autres revenus perçus au profit des membres participants), on obtient une moyenne générale de 25 fr. 76; elle était de 26 fr. 05, en 1886.

Ces recettes moyennes au profit de chaque participants des sociétés autorisées se décomposent ainsi, suivant chaque catégorie :

Désignation des catégories d'associations.	Recettes diverses. fr.	c.	Nombre	Moyenne
			des membres par participants	des recettes particip.
	fr.	c.	fr.	c.
<i>Sociétés d'hommes.....</i>	4,135,996	89	165,301	25 02

Sociétés d'hommes et de femmes.	3,050,225	28 108,476	28 12
— de femmes.....	229,114	61 14,065	16 29
Ensemble.....	7,415,136	78 287,842	25 76

Recettes à recouvrer en 1887. — Il faut ajouter à l'avoir des sociétés les sommes à recouvrer et non perçues au 31 décembre 1887; elles s'élèvent à 127,089 francs pour les sociétés autorisées; elles se décomposent comme suit pour chaque catégorie d'associations :

Désignation des catégories d'associations.	Sommes.	
	fr.	c.
Sociétés d'hommes.....	87,331	15
— — et de femmes.....	39,000	15
— de femmes.....	758	50
Ensemble.....	127,089	80

Années.	Sommes.	
	fr.	c.
Année 1883.....	442,308	91
— 1884.....	454,923	97
— 1885.....	434,315	80
— 1886.....	141,245	»
— 1887.....	127,089	80

Dépenses des sociétés autorisées. — Le totale des dépenses pour l'exercice 1887 a été de 6,134,487 francs qui se subdivisent ainsi par catégorie d'associations.

Spécialité des dépenses.	Sociétés composées					
	d'hommes.		d'hommes et de femmes.		de femmes.	
	fr.	c.	fr.	c.	fr.	c.
Secours en argent aux malades.....	1,264,379	64	763,003	17	59,802	45
Honoraires des médec..	380,579	67	184,741	29	30,249	15
Frais pharmaceutiques.	413,391	43	311,912	12	47,312	35
Secours aux vieillards, infirmes et incurables.	325,964	01	386,811	36	14,721	»
Secours aux veuves et orphelins.....	168,565	20	148,453	10	2,415	»
Dépenses des enfants..	874	50	17,934	85	»	»
Affectation aux fonds de retraites.....	232,184	55	234,251	25	3,774	»

Frais funéraires.....	486,317 28	72,185 33	8,436 60
— de gestion.....	461,669 70	454,426 94	6,364 40
Dépenses diverses.....	365,869 70	460,431 22	28,067 40

Total des dépenses. 3,499,795 08 2,433,550 63 201,142 05

Spécialité des dépenses.	Ensemble.	
	fr.	c.
Secours en argent aux malades.....	2,087,185	26
Honoraires des médecins.....	595,570	11
Frais pharmaceutiques.....	772,615	90
Secours aux vieillards, infirmes et incurables...	727,496	37
— aux veuves et orphelins.....	319,433	30
Dépenses des enfants.....	48,809	35
Affectation aux fonds de réserve.....	470,209	80
Frais funéraires.....	266,939	21
— de gestion.....	322,160	44
Dépenses diverses.....	554,068	02
Total des dépenses.....	6,134,487	76

Le résumé ci-après établit, pour chacune des trois catégories des sociétés autorisées, le montant de leurs recettes et de leurs dépenses, ainsi que le chiffre des excédents des recettes.

Catégories d'associations.	Recettes totales.		Dépenses totales.		Excédent des recettes sur les dépenses.	
	fr.	c.	fr.	c.	fr.	c.
Sociétés d'hommes..	4,135,996	89	3,499,795	08	636,201	81
— et						
de femmes.	3,050,325	28	2,433,550	63	616,774	65
— de femmes..	229,114	61	201,142	05	27,972	56
3 catégories réunies.	7,415,436	78	6,134,487	76	1,280,949	02

Désignation des dépenses.	Dépenses moyennes en				
	1870.	1875.	1880.	1885.	1887.
	fr. c.	fr. c.	fr. c.	fr. c.	fr. c.
Secours en argent aux malades.	7 63	7 16	7 12	7 39	7 25
Honoraires des médecins.....	2 20	2 29	2 22	2 34	2 06
Médicaments.....	2 76	3 12	3 40	3 25	2 68
Secours aux vieillards, infirmes.	3 27	3 59	3 26	2 15	2 53
— aux veuves et orphelins.	1 08	1 21	1 12	1 10	1 11
Dépenses des enfants.....	»	»	»	» 38	» 06
Frais funéraires.....	» 98	» 87	» 91	1 »	» 94
— de gestion.....	1 11	1 12	1 15	1 23	1 12
Dépenses diverses.....	1 91	2 76	2 20	2 30	1 93
Dépenses totales moyennes.	20 94	2 12	2 1 38	2 1 14	1 9 66

Malades dans les sociétés autorisées. — Dans les sociétés autorisées, le nombre des malades s'est élevé à 69,235 dont 61,841 hommes et 7,394 femmes.

Il en résulte une moyenne de 24,05 par 100 sociétaires, savoir : 24,94 pour les hommes et 18,52 pour les femmes.

En 1886 cette moyenne s'élevait à 23,28 p. 100.

Dans les sociétés parisiennes la moyenne est de 21,95 p. 100, savoir : 23,24 p. 100 pour les hommes, 12,21 p. 100 seulement pour les femmes.

Le résumé ci-après fait ressortir, pour l'année 1887, le nombre des malades dans chacune des catégories des sociétés autorisées, ainsi que les moyennes respectives par 100 sociétaires :

Désignation des catégories d'associations.	Moyenne des maladies pour 100 sociétaires.	
	Hommes. p. 100.	Femmes. p. 100.
Sociétés d'hommes.....	26.16	»
— d'hommes et de femmes.....	22.51	17.47
— de femmes.....	»	20.45
Ensemble.....	24.94	18.52
	24.05	

Le tableau suivant reproduit, depuis l'année 1871 le nombre des malades dans les sociétés autorisées, avec la proportion pour 100 sociétaires participants :

Années.	Nombre des malades.	Proportion des malades pour 100 sociétaires.		
		Hommes. p. 100.	Femmes. p. 100.	Femmes. p. 100.
1871....	55,402	28.86	28.59	25.50
1872.....	46,825	23.76	23.76	23.79
1873.....	51,838	25.32	25.58	23.39
1874.....	50,520	23.67	23.89	22.00
1875.....	53,525	24.65	24.88	22.98
1876.....	53,985	23.92	24.06	22.44
1877.....	54,294	22.52	22.41	23.35
1878.....	57,498	22.87	22.79	23.46
1879.....	64,696	24.62	24.03	28.84
1880.....	66,607	24.06	23.98	24.62
1881.....	64,748	23.27	23.97	18.53

1882.....	67,660	23.83	24.49	21.28
1883.....	67,922	23.81	24.19	21.09
1884.....	70,410	24.19	24.41	22.66
1885.....	73,270	24.95	25.62	20.43
1886.....	68,903	23.28	23.73	20.35
1887.....	69,235	24.05	24.94	18.52

Journées de maladie dans les sociétés autorisées.

— Le nombre des journées de maladie payées aux membres de ces associations, s'est élevé, en 1887, savoir : pour les hommes, à 1,306,550; pour les femmes, à 135,464; ensemble, 1,442,014 journées.

Le nombre des malades de ces associations était, à la même époque, de 61,841 hommes et 7,394 femmes; ensemble, 69,235. Il en résulte une durée moyenne de journées de maladie payées à chaque sociétaire malade de 20,83, savoir : 21,13 pour les hommes et 18,32 pour les femmes.

Pour les sociétés parisiennes, cette moyenne s'élève à 19,17, dont 19,44 pour les hommes et 15,18 pour les femmes.

Le nombre total des journées de maladies, comparé à celui des sociétaires participants, donne une moyenne générale de 5,01 savoir : 5,27 pour les hommes et 3,39 pour les femmes.

Les moyennes correspondantes des sociétés parisiennes sont : moyenne générale, 4,21, savoir : 4,52 pour les hommes et 1,85 pour les femmes.

Désignation des catégories d'associations.	Moyenne des journées de maladie payées à chaque malade.		Moyenne des journées de maladie pour chaque sociétaire.	
	Hommes.	Femmes.	Hommes.	Femmes.
Sociétés d'hommes.....	21,23	»	5,55	»
Sociétés d'hom. et de femmes	20,89	15,03	4,70	2,62
Sociétés de femmes.....	»	23,50	»	4,80
Ensemble.....	42,12	38,53	10,25	7,42
	80,65		17,67	

Années.	Moyenne des journées payées à chaque malade.		
	Hommes.	Femmes.	Moy. géner.
1871.....	21,56	21,75	21,87
1872.....	22,07	18,07	21,71
1873.....	20,43	19,35	20,05
1874.....	24,16	18,80	23,58
1875.....	20,50	18,67	20,28
1876.....	23,11	20,47	22,82
1877.....	22,31	17,96	21,77
1878.....	21,83	16,80	21,21
1879.....	21,43	10,92	19,93
1880.....	21,36	13,47	20,40
1881.....	21,60	20,03	21,44
1882.....	20,93	19,83	20,82
1883.....	19,83	18,23	19,65
1884.....	20,57	18,78	20,36
1885.....	19,55	16,55	19,23
1886.....	21,02	14,87	20,32
1887.....	21,43	18,32	20,83

Honoraires médicaux. — Les honoraires médicaux payés, en 1857, par les sociétés de secours mutuels autorisées ont atteint le chiffre de 595,570 fr.

Le nombre des malades de ces associations s'étant élevé à 69,235, il en résulte une moyenne de 8 fr. 60 par malade.

Le nombre des journées de maladie a été de 1,442,014, d'où la dépense moyenne de chaque malade, par journée de maladie, est de 0 fr. 41.

Comparés aux 287,842 membres participants de ces associations, ces honoraires médicaux frappent chaque associé participant d'une contribution moyenne de 2 fr. 06.

Frais pharmaceutiques. — Les dépenses en médicaments se sont élevées, en 1887, pour les sociétés autorisées, à 654,486 fr. pour les hommes, et à 118,129 fr. pour les femmes; ensemble, 772,615 fr.

Le nombre de leurs malades ayant été de 61,841 hommes et de 7,394 femmes (ensemble 69,235), la dépense pharmaceutique moyenne a donc été, pour chaque malade, de 10 fr. 58 par homme, et de 15 fr. 98 par femme; ensemble, 11 fr. 16.

Le nombre des journées de maladie se décompose ainsi : pour les hommes, 1,306,550, et pour les femmes, 135,464; ensemble, 1,442,014.

La dépense pharmaceutique moyenne, pour chaque journée de maladie, a donc été de 50 centimes pour les hommes, 87 centimes pour les femmes; ensemble, 54 centimes.

Le nombre des sociétaires participants sur lesquels a été répartie la dépense des médicaments s'élevait, en 1887, à 247,918 hommes, et à 39,924 femmes; ensemble, 287,842.

Le prélèvement sur la cotisation de chacun d'eux, pour sa contribution au paiement des médicaments, se chiffrait donc ainsi : 2 fr. 64 par homme, 2 fr. 96 par femme; ensemble, 2 fr. 68.

Indemnités de maladie. — Le montant des indemnités accordées aux malades, en 1887, dans les sociétés autorisées, se répartit de la manière suivante :

1° 1.957.324 fr. aux 61.841 malades hommes;

2° 429.861 aux 7.394 malades femmes.

Soit 2.087.185 fr. aux 69,235 malades réunis.

L'indemnité moyenne, pour chaque malade, est fixée comme suit : hommes, 31 fr. 65; femmes, 17 fr. 56; indemnité moyenne générale, 30 fr. 13.

Le nombre des journées de maladies était, par chaque espèce de sociétaires, savoir : hommes, 1,306,550 journées; femmes, 135,464 journées; ensemble, 1,442,014 journées.

Il ressort que l'indemnité moyenne, pour chaque journée de maladie, s'est élevée : pour les hommes, à 1 fr. 50; pour les femmes, à 0 fr. 96; ce qui fait une indemnité moyenne générale de 1 fr. 45.

Le personnel des sociétés autorisées se composait de 247,918 hommes et de 39,924 femmes; ensemble, 287,842 membres.

Chaque sociétaire participant contribue donc à l'allocation de ces indemnités pour une part moyenne se chiffrant ainsi : hommes, 7 fr. 89; femmes, 3 fr. 25; ensemble, 7 fr. 25.

Frais de gestion. — La centralisation des états produits par les associations autorisées présente les résultats correspondants ci-après :

Désignation des catégories d'associations.	Montant des frais de gestion en 1887.	Nomb. d. sociétés autorisées ayant produit leurs comptes en 1887.	Nombre des sociétaires participants au 31 décem. en 1887.
Sociétés d'hommes.	461,669	1,790	465,301
Sociétés d'hommes et de femmes....	154,127	286	408,476
Sociétés de femmes	6,364	128	44 065
Ensemble.....	322,160	2,204	287,842

*Frais de gestion dans les sociétés autorisées,
depuis 1872.*

Années.	Frais de gestion. fr.	Moyenne par société. fr. c.	Moyenne par
			sociétaire participant. fr. c.
1872.....	237,144	152 »	1 20
1873.....	261,642	166 »	1 28
1874.....	499,666	125 »	» 92
1875.....	243,178	149 »	1 12
1876.....	261,233	158 »	1 15
1877.....	312,267	181 »	1 29
1878.....	307,483	168 »	1 22
1879.....	327,185	171 30	1 24
1880.....	320,285	161 19	1 15
1881.....	387,552	195 44	1 40
1882.....	379,735	186 32	1 34
1883.....	362,508	174 70	1 27
1884.....	378,510	179 73	1 30
1885.....	363,007	167 98	1 23
1886.....	387,524	175 99	1 31
1887.....	322,160	146 17	1 12

*Frais de gestion dans les sociétés parisiennes,
depuis 1880.*

Moyenne des frais de gestion.	1880.	1885.	1886.	1887.
	fr. c.	fr. c.	fr. c.	fr. c.
Par société.....	468 »	464 30	491 39	409 28
Par sociét. participant..	2 23	2 13	2 27	2 09

Frais funéraires. — Le résumé ci-après présente

les frais funéraires concernant chacune des catégories des sociétés autorisées.

Désignation des catégories d'associations.	Moyenne des frais funéraires.		
	par société.	par sociétaire participant.	par décédé.
	fr. c.	fr. c.	fr. c.
Sociétés d'hommes.....	404 09	4 13	56 93
Sociétés d'hommes et de femmes	252 40	» 67	43 88
Sociétés de femmes.....	65 91	» 60	29 50
Ensemble.....	421 11	» 93	51 29

Frais funéraires dans les sociétés parisiennes.

Moyenne.	1880.	1885.	1886.	1887.
	fr. c.	fr. c.	fr. c.	fr. c.
Par société.....	317 »	353 80	354 64	358 48
Par société. participant..	4 51	4 62	4 64	4 56
Par participant décédé.	110 »	95 76	89 62	86 90

Secours aux vieillards, infirmes et incurables. — Le tableau ci-dessous établit par distinction de catégorie, pour les sociétés autorisées, en 1887, la totalité et la moyenne des secours accordés aux vieillards, aux infirmes et aux incurables :

Désignation des catégories d'associations.	Nombre des vieillards, infirmes et incurables secourus.		Moyenne des secours alloués.	
	Hommes.	Femmes.	Hommes.	Femmes
			fr. c.	fr. c.
Sociétés d'hommes...	3,388	»	96 21	»
Sociétés d'hommes et de femmes.....	1,094	304	312 82	146 65
Sociétés de femmes..	»	285	»	51 65
Ensemble.....	4,482	589	149 08	100 68
	5,071		143 46	

Secours aux veuves et aux orphelins. — Le résumé suivant présente les résultats correspondants des sociétés autorisées :

Désignation des catégories d'associations.	Montant des secours.		Secours moyen.	
	aux veuves. fr. c.	aux orphelins. fr. c.	aux veuves. fr. c.	aux orphelins. fr. c.
	Sociétés d'hommes..	154,621	13,943	113 11
Sociétés d'hommes et de femmes....	118,464	29,989	134 16	85 66
Sociétés de femmes.	2,250	165	72 60	8 68
Ensemble.....	275,335	44,097	120 71	60 32
	319,433		106 05	

Il y a lieu de porter au passif des sociétés les sommes restant à payer au 31 décembre 1887 et qui s'élèvent pour les sociétés autorisées, savoir :

Désignation des catégories d'associations.	Sommes. fr.
Sociétés d'hommes.....	20,958
Sociétés d'hommes et de femmes.....	25,059
Sociétés de femmes.....	250
Ensemble.....	46,267

Années.	Sommes. fr. c.
1883.....	38,201 79
1884.....	39,959 31
1885.....	153,121 31
1886.....	29,889 »
1887.....	46,267 »

Désignation des catégories d'associations.	Recettes à recouvrer. fr.	Dépenses à payer. fr.
Sociétés d'hommes.....	87,331	20,958
Sociétés d'hommes et de femmes.....	39,000	25,059
Sociétés de femmes.....	758	250
Ensemble.....	127,089	46,267

Années.	Recettes à recouvrer. fr. c.	Dépenses à payer. fr. c.
1883.....	91,177 36	38,201 79
1884.....	122,761 18	39,959 31
1885.....	134,315 80	153,121 31
1886.....	141,245 »	29,889 »
1887.....	127,089 »	46,267 05

Budget général des sociétés autorisées, en 1887. — Si l'on examine les recettes et les dépenses moyennes des sociétés autorisées, on constate des résultats encore plus accusés et des écarts plus sensibles que pour les sociétés approuvées.

Montant de la cotisation moyenne des hommes..... 15 fr. 60
 Montant de la cotisation moyenne des femmes..... 10 21

Dépenses du membre participant homme :

	fr. c.	fr. c.
Indemnité pécuniaire de maladie.....	7 89	} 44 64
Honoraires médicaux.....	2 6	
Médicaments.....	2 64	
Frais funéraires.....	» 93	
Frais de gestion.....	4 12	

Dépenses facultatives :

Secours aux veuves et aux orphelins.....	4 41	} 5 73
Sec. tempor. aux vieillards, infirm. et incur..	2 69	
Dépenses diverses.....	1 93	
Montant de la dépense totale.....		<u>20 37</u>

Dépenses par membre participant femme :

	fr. c.	fr. c.
Indemnité pécuniaire de maladie.....	3 25	} 10 32
Honoraires médicaux.....	2 6	
Médicaments.....	2 96	
Frais funéraires.....	» 93	
Frais de gestion.....	4 12	

Dépenses facultatives :

Secours aux veuves et aux orphelins.....	4 41	} 4 52
Sec. tempor. aux vieillards, infirmes et incur.	4 48	
Dépenses diverses.....	1 93	
Montant de la dépense totale.....		<u>14 84</u>

Pour les hommes, la cotisation moyenne est supérieure de 0 fr. 96 à la moyenne de leurs dépenses obligatoires, mais inférieure de 4 fr. 77 à la dépense moyenne totale.

Pour les femmes, la cotisation moyenne est infé-

rieure de 11 centimes à la dépense moyenne obligatoire, et de 4 fr. 63 à la dépense moyenne totale.

Budget des sociétés parisiennes autorisées, en 1887.

Quotité de la cotisation moyenne des hommes....	16 fr. 99
Quotité de la cotisation moyenne des femmes.....	43 32

Dépenses par membre participant homme :

	fr. c.	fr. c.
Indemnité pécuniaire de maladie.....	41 32	} 49 58
Honoraires médicaux.....	1 73	
Médicaments.....	2 88	
Frais funéraires.....	1 56	
Frais de gestion.....	2 09	

Dépenses facultatives :

Secours aux veuves et aux orphelins.....	4 79	} 6 57
Sec. tempor. aux vieillards, infirmes et incur.	1 31	
Dépenses diverses.....	3 47	

Montant de la dépense totale..... 26 15

Dépenses par membre participant femme :

	fr. c.	fr. c.
Indemnité pécuniaire de maladie.....	4 45	} 42 27
Honoraires médicaux.....	1 73	
Médicaments.....	2 44	
Frais funéraires.....	1 56	
Frais de gestion.....	2 09	

Dépenses facultatives :

Secours aux veuves et aux orphelins.....	4 79	} 8 95
Sec. tempor. aux vieillards, infirmes et incur.	3 69	
Dépenses diverses.....	3 47	

Montant de la dépense totale..... 21 22

Décès dans les sociétés autorisées.

Désignation des catégories d'associations.	Nombre de décès.	Proportion pour 100 sociétaires.
Sociétés d'hommes.....	3,273	1,98
Sociétés d'hommes et de femmes.....	1,645	1,51
Sociétés de femmes.....	286	2,03
Ensemble.....	5,204	1,81

	Proportion		Proportion		
	Nombre de décès.	pour 100 sociétaires.	Nombre de décès.	pour 100 sociétaires.	
1872..	3,182	1,61	1881..	4,439	1,59
1873..	3,060	1,49	1882..	4,291	1,51
1874..	3,528	1,65	1883..	4,496	1,57
1875..	3,970	1,83	1884..	4,736	1,63
1876..	4,402	1,81	1885..	4,863	1,65
1877..	3,948	1,63	1886..	4,996	1,69
1878..	4,036	1,60	1887..	5,204	1,81
1879..	4,067	1,54			
1880..	4,180	1,51	Moyenne totale.		1,63

Désignation des catégories d'associations.	Nombre des membres âgés de plus de		Proportion pour 100 sociétaires.
	55 ans.		
Sociétés d'hommes.....	31,593		49
Sociétés d'hommes et de femmes...	8,779		8
Sociétés de femmes.....	3,568		25
Ensemble.....	43,940		15

Années.	Nombre des membres âgés de plus de		Proporti. p. 100 sociét.	Années.	Nombre des membres âgés de plus de		Proporti. p. 100 sociét.
	55 ans.				55 ans.		
1871...	31,764	16		1880...	41,096	15	
1872...	32,220	16		1881...	40,940	15	
1873...	33,269	16		1882...	41,781	15	
1874...	35,200	16		1883...	41,108	14	
1875...	35,482	17		1884...	42,477	15	
1876...	36,741	17		1885...	44,401	15	
1877...	36,983	16		1886...	42,001	14	
1878...	37,869	15		1887...	43,940	15	
1879...	39,283	15					

ASSURANCES CONTRE L'INCENDIE

*Opérations de 1889.***Recettes.**

fr. c.

Les 22 compagnies dont nous nous occupons
ont encaissé, en 1889, une somme totale de 100,972,884 43

en augmentation de.....	1,114,465 58
sur l'encaissem. de 1888, qui se chiffrait par	99,858,418 55

Voici la composition de ces deux totaux :

	En 1888.	En 1889.
Primes nettes.....Fr.	93,001,008 65	94,018,051 06
Bénéfic. sur polices et plaques	863,221 49	864,590 98
Produit des fonds placés.....	5,667,329 01	5,967,327 25
Recettes diverses.....	326,859 70	422 914 84
Total.... ..	99,858,418 55	400,972,884 13

Cette augmentation, qui porte presque totalement sur les primes encaissées, indique, pour l'année 1889, un relèvement de la production. Les bénéfices sur polices et plaques sont restés stationnaires. Le produit des fonds placés a augmenté de 300,000 francs.

Dépenses

Les charges que les mêmes Compagnies ont eu à supporter, en 1889, présentent un total de..... Fr.	79,898,526 64
en augmentation de.....	227,238 36
sur celle de 1888, qui s'élevaient à....Fr.	79,671,288 28
Les recettes ayant atteint, en 1889.....Fr.	400,972,884 13
et les dépenses.....	79,898,526 64
le bénéfice réalisé ressort à.....	21,074,357 49
en augmentation de.....	887,227 22
sur celui de 1888, qui se chiffrait par.....	20,187,130 27
Cette augmentation du bénéfice concorde avec celle des recettes.....Fr.	1,114,465 58
atténuée par le chiffre des dépenses en plus.	227,238 36
Somme égale.....Fr.	887,227 22
Faisons remarquer que si, du bénéfice total, soit.....Fr.	21,074,357 49
on retranche le produit des fonds placés (qui est le fruit de la fortune personnelle de chaque Compagnie et des fonds versés par les actionnaires), soit.....	5,967,327 25
on trouve pour le bénéfice industriel...Fr.	15,107,030 24
soit 16,07 0/0 du montant des primes nettes.	

Le bénéfice industriel représentait, en 1888, 15,80 0/0 des primes; en 1887, 10,13 0/0 et, en 1886, 7,61 0/0.

Sinistres.

Voici les sommes payées, depuis dix ans, par les Compagnies à leurs assurés sinistrés, et le rapport de ces sommes à l'ensemble des primes encaissées par lesdites Compagnies :

1880.	59,860,272	99	soit 61.53 p. 100 des primes encaissées.	
1881.	65,895,851	13	71.22	—
1882.	59,348,964	72	63.16	—
1883.	50,410,552	02	57.77	—
1884.	51,175,916	12	56.96	—
1885.	48,898,215	68	54.08	—
1886.	51,411,906	46	56.79	—
1887.	52,807,057	30	56.67	—
1888.	47,915,918	26	51.52	—
1889.	47,849,508	82	50.86	—

On voit que depuis 1881, la proportion des sinistres tend chaque année, par une décroissance constante, à se rapprocher de plus en plus du taux normal.

Opérations faites par les Compagnies françaises à primes fixes contre l'incendie, en 1889.

(D'après les rapports publiés.)

	Recettes.		Dépenses.			
	fr.	c.			dont sinistres.	
	fr.	c.	fr.	c.	fr.	c.
<i>Assurances Générales.....</i>	40,934,435	77	7,630,759	75	4,765,215	25
<i>Le Phénix....</i>	9,160,267	42	7,362,456	12	4,766,288	99
<i>La Nationale.</i>	8,863,812	88	6,284,042	30	3,800,375	75
<i>L'Union.....</i>	40,013,813	59	7,755,581	20	4,735,436	69
<i>Le Soleil.....</i>	8,701,399	13	6,402,839	46	3,962,593	16
<i>La France....</i>	6,339,092	87	5,087,602	38	3,239,487	24
<i>L'Urbaine....</i>	6,055,421	75	4,842,235	05	2,838,478	05
<i>La Providence</i>	3,615,510	44	2,919,360	89	1,711,939	49
<i>Le Nord.....</i>	2,424,556	63	2,499,346	79	1,400,080	19
<i>L'Aigle.....</i>	4,240,142	99	3,208,041	98	1,987,218	81
<i>La Paternelle.</i>	4,662,601	12	3,427,687	57	1,769,288	42
<i>La Confiance.</i>	6,517,925	84	6,426,712	72	4,142,847	19
<i>L'Abeille....</i>	4,276,170	71	3,044,734	42	1,779,010	65
<i>Le Monde....</i>	2,678,905	35	2,486,815	28	1,344,676	35

<i>L'Ouest</i>	345,601 89	233,699 96	112,644 60
<i>La Foncière</i> ..	4,156,458 01	3,074,660 26	1,623,916 76
<i>L'Union générale du Nord</i>	261,887 47	217,495 56	93,018 82
<i>La Métropole</i> .	3,825,461 69	3,750,011 89	2,213,569 12
<i>La Rouennaise</i> .	952,146 48	800,152 72	239,731 56
<i>La Commerciale</i>	733,981 05	797,151 31	417,742 25
<i>La Clémentine</i> .	1,394,787 84	1,450,361 59	865,501 69
<i>La Nation</i>	818,803 21	797,077 44	313,757 79
Totaux	100,972,884 13	79,898,526 64	47,819,508 82

Impôts. — La somme totale des impôts payés par les 22 Compagnies qui font l'objet de la présente statistique peut être calculée approximativement de la manière suivante pour l'exercice écoulé :

1° *Impôts à la charge des Compagnies.*

Patente, impôts sur valeurs diverses, timbre d'abonnement, environ.....Fr.	650,000 »
Impôts sur les bénéfices distribués.....	467,000 »
Total	1,117,000 »

2° *Impôts à la charge des assurés.*

Timbre des polices et avenants, environ.....	4,000,000 »
Enregistrement, environ.....	9,400,000 »
Ensemble	14,517,000 »

(D'après le *Moniteur des Assurances.*)

ASSURANCES SUR LA VIE EN 1889

OPÉRATIONS DES COMPAGNIES FRANÇAISES

Le nombre des Compagnies françaises à primes fixes s'est maintenu, comme l'année précédente, à dix-sept.

I. — ASSURANCES.

Le total des capitaux en cours, pour les dix-sept Compagnies comprises dans nos tableaux était, au 31 décembre 1888,

de.....	3,053,059,677 »
Il ne s'élève plus, au 31 décembre 1889, qu'à.....	3,051,935,169 »
Le portefeuille des Compagnies, en capitaux en cours, nets de réassurances, a donc diminué, en 1889, de.....	1,124,508 »

Pendant l'année 1888, le portefeuille avait augmenté de plus de 55 millions.

Nous expliquerons plus loin cette diminution du portefeuille général.

La production brute de l'année 1888 avait été de.....	420,635,296 »
Celle de 1889 n'a été que de.....	392,841,357 »
La diminution, en affaires nouvelles, a donc été, en 1889, de.....	27,793,939 »
En 1888, il y avait eu augmentation de....	13,754,563 »
La diminution du portefeuille général étant de.....	1,124,508 »
et les affaires contractées dans l'année 1889 s'élevant en capitaux à.....	392,841,357 »
les capitaux disparus en 1889, pour quelque motif que ce soit, se montent à.....	393,965,865 »

C'est, croyons-nous, la première fois que le montant des capitaux disparus l'emporte sur la production brute annuelle. Pendant longtemps il était resté au-dessous.

Le rapport avait été successivement de 72.00 p. 100 en 1884	
— — de 86.30 — en 1885	
— — de 94.10 — en 1886	
— — de 89.65 — en 1887	
— — de 86.74 — en 1888	

S'il dépasse en apparence cette année 100 p. 100, cela tient à une cause accidentelle à laquelle nous avons fait allusion plus haut.

Le rapport des capitaux disparus à la moyenne des capitaux en cours, pendant l'année 1889, a été d'environ 12.90 p. 100. En 1888, ce rapport avait été de 12.06 p. 100 seulement.

Afin de trouver le rapport réel des sinistres aux capitaux en cours, nous devons déduire de ces capitaux tous ceux qui ne sont pas exposés au risque de décès, c'est-à-dire les capitaux différés, les capitaux placés à intérêts composés, les assurances dotales de certaines catégories et autres combinaisons similaires.

Au 31 décembre 1888, les capitaux exposés au risque de décès formaient une somme

de.....	2,951,504,564 »
Au 31 décembre 1889, ils étaient de.....	2,939,382,205 »
Par suite, les capitaux en cours exposés au risque de décès pendant l'année se sont montés en moyenne à.....	2,945,443,383 »
Les sinistres de l'année s'étant élevés à....	42,897,407 »

le rapport des sinistres aux capitaux en cours a été de 1,456 p. 100, c'est-à-dire un peu moins élevé qu'en 1888, année pendant laquelle ce taux avait pris sa valeur maximum, 1.563 p. 100.

Il faut même remonter à l'année 1884 pour trouver un taux moyen plus faible : 1.30 p. 100.

Si l'on compare le montant des sinistres à celui des primes encaissées dans l'année, lequel s'élève à 119,920,077 francs, nous trouvons un rapport de 35.74 p. 100, au lieu de 38.49 p. 100, taux de l'année 1888. Voici, du reste, les taux des sinistres observés pendant les dix dernières années :

Années.	Rapport des sinistres aux capitaux en cours.	Rapport des sinistres aux primes encaissées.
1880.....	1.24 p. 100	30 » p. 100
1881.....	1.26 —	32 » —
1882.....	1.32 —	32.50 —
1883... ..	1.20 —	31.08 —
1884.....	1.30 —	29.37 —
1885.....	1.47 —	37 » —
1886.....	1.47 —	35.84 —
1887.....	1.47 —	36.65 —
1888.....	1.56 —	38.49 —
1889.....	1.46 —	35.74 —

II. — RENTES VIAGÈRES.

Les rentes viagères immédiates en cours au 31 décembre 1889 se montent

à.....	35,428,485 »
Elles étaient, au 31 décembre 1888, de.....	33,048,249 »
Il y a donc augmentation de.....	<u>2,380,236 »</u>
Les rentes différées, de survie, etc., se montaient, au 31 décembre 1889, à.....	2,725,437 »
et au 31 décembre 1888, à.....	2,662,656 »
L'augmentation est de.....	<u>62,481 »</u>

Les rentes éteintes par suite de décès se sont élevées à 1,910,562 francs. Il y a une différence d'environ 40,000 francs en moins sur les extinctions de 1888.

Le chiffre moyen des rentes en cours pendant l'année 1889 ayant été de 34,238,367 francs, le rapport des rentes éteintes par suite de décès aux rentes en cours est de 5.58 p. 100. Ce rapport avait été de 6.02 p. 100 l'année précédente et de 6.10 en 1887.

Les rentes immédiates constituées en 1889, ont été de.....	4,354,965 »
et en 1888, de.....	3,498,205 »

L'augmentation a été de..... 856,760 »

Les capitaux versés pour ces rentes ont été, en 1889, de.....	50,466,684 »
et en 1888, de.....	38,903,633 »

L'augmentation des capitaux versés a été de... 11,563,051 »

Le taux viager moyen des rentes constituées en 1888 ressort à 8.62 p. 100, ce qui, d'après le tarif des Compagnies, correspond à 59 ans environ.

III. — RÉSERVES.

Le montant des réserves pour risque en cours s'élève, au 31 décembre 1889,

à.....	1,085,864,832 »
Il était, au 31 décembre 1888, de.....	1,015,362,422 »
L'augmentation des réserves est de. . . .	<u>70,502,410 »</u>

L'augmentation de l'année précédente était seulement de 67,788,803 francs.

Les réserves affectées aux assurances de toute nature sont comprises dans ce total pour 737,285,789 francs, ce qui donne pour ces réserves un taux moyen de 24,15 p. 100. Ce taux était, l'année précédente, de 22.58 p. 100.

Les réserves des rentes se montent à 348,579,043 francs.

IV. — FRAIS GÉNÉRAUX ET COMMISSIONS.

Nous ne saurions donner, pour ce chapitre, des chiffres rigoureusement exacts, nos Compagnies ne procédant pas uniformément pour le classement de ces dépenses. Sous cette réserve, que nous regrettons d'avoir à renouveler chaque année, le montant des frais généraux, 1889, a été environ

de.....	8,120,000 »
Il s'était élevé en 1888, à.....	7,975,500 »
Ils sont donc en augmentation d'environ.....	<u>144,500 »</u>

Les frais généraux sont remontés à peu près au niveau de ceux de l'année 1887.

Les commissions s'élèvent environ à..... 9,700,000 »

C'est exactement le même chiffre qu'en 1888.

L'ensemble des dépenses de frais généraux et
et de commissions a été de..... 17,820,000 »

V. — RÉSUMÉ.

Des chiffres que nous venons de passer en revue, il résulte que, sauf en ce qui concerne les sinistres dont le taux s'est un peu amélioré, l'exercice 1889 n'a pas été heureux pour l'ensemble de nos Compagnies.

Contrairement aux espérances que nous exprimions l'année dernière, la production annuelle n'a pas repris sa marche ascendante. Elle a baissé au-dessous de 400 millions et il faut remonter à dix ans pour retrouver une production aussi faible. Il est évident que l'Expo-

sition universelle de 1889 n'a pas favorisé les opérations d'assurances sur la vie.

Le montant des capitaux disparus a encore augmenté et le portefeuille général a baissé de plus d'un million. Nous devons dire cependant que cette diminution du portefeuille est causée par les très importantes réassurances de la *Caisse des Familles*, dont les capitaux en cours ont diminué de plus de 40 millions. Or ces 40 millions ne se trouvent plus entièrement dans la production annoncée par les Compagnies réassurantes.

Nous n'avons pas à rechercher ici les motifs des capitaux assurés; il nous suffit de signaler le fait, pour que la baisse du portefeuille général puisse être expliquée.

Il y a eu, comme nous l'avons vu, une légère diminution du taux des sinistres, malgré la surcharge résultant pour nos Compagnies des décès causés par l'influenza, pendant les derniers mois de l'année 1889.

Les opérations de rentes viagères ont été exceptionnellement brillantes. Jusqu'ici, le maximum de la production en rentes viagères s'était produit en 1880; il ne s'élevait pas à 4 millions de rentes. En 1889, les rentes constituées ont dépassé 4,350,000 francs. Les recettes qu'ont faites nos Compagnies de ce chef, sont énormes (50 millions et demi). Il est à remarquer également que l'âge moyen des nouveaux rentiers est inférieur à celui des années précédentes.

Les réserves suivent une marche ascendante progressive; elles dépassent le milliard d'une somme d'environ 86 millions. Le mauvais état de la production, les résiliations trop nombreuses, n'empêchent donc pas nos Compagnies d'accroître leurs ressources et leurs garanties. On voit par là que si le présent est quelque peu chargé, par suite de circonstances générales défavorables, ce qui domine surtout dans nos Compagnies françaises, c'est le soin de garantir l'avenir contre tout danger.

Résumé des opérations des Compagnies françaises d'assurances à primes fixes sur la vie, pendant l'année 1889.

Nom des Compagnies.	Capitaux assurés pendant l'année 1889. fr.	Rentes constituées en 1889.	
		Immé- diates. fr.	Différées et de survie. fr.
Assurances générales.. . . .	56,782,498	2,354,576	158,343
Union.....	21,458,312	494,820	28,509
Nationale.....	50,080,338	1,016,373	71,203
Phénix.....	52,167,047	408,460	48,171
Caisse paternelle.....	44,488,207	94,694	5,810
Urbaine.....	48,079,023	90,884	18,926
Caisse génér. des Familles.	13,625,463	18,580	2,400
Monde.....	9,228,619	37,227	2,850
Soleil.....	14,578,084	20,829	9,400
Aigle.....	14,450,470	12,045	7,350
Confiance.....	12,049,416	6,471	4,850
Patrimoine.....	9,945,909	26,400	8,195
Abeille.....	12,376,040	18,471	»
France.....	13,057,318	27,769	3,800
Foncière.....	25,763,646	5,788	3,600
Nord.....	6,003,457	5,350	2,500
Providence.....	19,038,410	21,228	3,200
Totaux.....	392,841,357	4,354,965	385,407

État des opérations des Compagnies françaises d'assurances à primes fixes sur la vie, au 31 décembre 1889.

Noms des Compagnies.	Capitaux en cours au 31 décem- bre 1889. (Réassurances déduites). fr.	Rentes en cours au 31 décembre 1889.		Réserves pour risques en en cours. fr.
		Immé- diates. fr.	Différées, de survie. etc. fr.	
Assurances générales..	762,926,486	17,243,402	1,005,339	384,263,229
Union.....	241,652,482	2,079,177	244,997	83,792,330
Nationale...	572,502,490	9,999,289	633,586	245,637,495
Phénix....	476,479,440	2,912,637	275,394	156,186,596
Caisse pa- ternelle...	85,727,864	510,607	60,297	26,033,150
Urbaine....	233,208,628	779,875	122,640	48,160,606
Caisse géné- rale des Familles..	69,145,606	542,028	78,729	23,727,092

Monde.....	71,296,149	288,409	40,438	20,135,482
Soleil... ..	85,791,309	254,141	51,668	18,864,718
Aigle.....	63,317,577	102,197	34,811	12,119,383
Confiance...	59,777,894	107,446	40,183	40,736,785
Patrimoine..	26,665,962	79,279	49,962	5,239,881
Abeille.....	73,958,363	107,766	»	14,708,428
France.....	76,270,323	235,945	39,392	14,346,133
Foncière....	67,022,096	54,159	14,146	9,573,248
Nord.....	21,989,234	25,014	9,457	2,973,248
Providence..	64,203,296	114,414	27,098	9,366,464

Totaux... 3,051,935,169 35,428,485 2,725,137 1,085,864,832

VI. — ACTIF DES COMPAGNIES AU 31 DÉCEMBRE 1889.

Le total général de l'actif, compris dans les bilans des Compagnies, s'élève, au 31 décembre 1889,

à..... 1,386,092,536
 Il était, au 31 décembre 1888, de..... 1,306,101,759

Il y a donc une augmentation total d'actif de.. 79,990,777

L'année précédente, l'augmentation avait été
 seulement de..... 41,231,799

Depuis la baisse produite par la disparition des deux Compagnies *le Progrès national* et *la Métropole*, l'actif de l'ensemble des Compagnies a repris sa marche ascendante.

Le chapitre *créances diverses et comptes débiteurs* contient naturellement *pour balance* le montant des pertes et débours faits par quelques Compagnies de formation relativement nouvelle. Ces sommes peuvent s'élever à 6 ou 8 millions environ.

On peut donc dire que l'actif réalisable de nos Compagnies s'élève à environ 1 milliard 378 millions de francs.

A l'exception de *la Foncière* qui a une faible diminution d'actif provenant principalement des placements hypothécaires, toutes les Compagnies comprises dans nos tableaux ont vu, cette année, leur actif augmenter.

Compagnies.	Augmentations, fr.
<i>Compagnies d'Assurances générales</i>	30,091,103

Union.....	4,871,126
Nationale.....	9,273,184
Phénix.....	10,925,317
Urbaine.....	5,582,268
Caisse paternelle.....	2,935,514
Caisse des Familles.....	4,095,856
Monde.....	1,022,883
Soleil.....	1,648,100
Aigle.....	2,660,427
Confiance.....	855,608
Patrimoine.....	596,803
Abeille.....	2,979,530
France.....	1,875,588
Nord.....	522,162
Providence.....	1,514,171
	Diminution.
Foncière.....	359,663

Les prêts sur polices ont augmenté d'une façon considérable : de près de 3 millions en 1888 et de 4 millions 627,000 francs en 1889. Ces prêts s'élevaient seulement à 26 millions, à la fin de 1885. Ils montent maintenant à plus de 42 millions. Ce fait est très fâcheux, car, nous l'avons dit souvent, c'est un présage presque certain de résiliation prochaines, cette plaie de nos Compagnies, à laquelle il est bien difficile d'apporter un remède efficace.

E. BÉZIAT D'AUDIBERT.

(D'après l'article du *Mon. des Assurances*.)

Opérations réalisées par les Compagnies d'assurances sur la vie, de 1819 à 1889.

Années.	Capitaux.	Rentes.
	fr.	fr.
De 1819 à 1859 inclusivement....	354,000,000	17,490,000
Pendant l'année 1860.....	44,300,400	1,720,000
— 1861.....	46,700,000	1,700,000
— 1862.....	60,000,000	2,050,000
— 1863.....	72,200,000	1,615,000
— 1864.....	106,900,000	1,520,000
— 1865.....	134,300,000	1,775,000
— 1866.....	172,200,000	1,840,000
— 1867.....	145,400,000	1,195,000

Pendant l'année 1868.....	498,600,000	2,490,900
— 1869.....	201,800,000	2,570,000
— 1870.....	141,400,000	1,600,000
— 1871.....	89,000,000	948,000
— 1872.....	170,600,000	1,469,000
— 1873.....	187,000,000	1,594,000
— 1874.....	237,100,000	2,164,000
— 1875.....	254,600,000	2,470,000
— 1876.....	284,840,000	3,042,000
— 1877.....	278,370,000	2,904,000
— 1878.....	315,060,000	3,469,000
— 1879.....	337,075,000	3,532,000
— 1880.....	455,377,000	3,982,000
— 1881.....	556,424,000	2,595,000
— 1882.....	589,855,000	3,503,000
— 1883.....	519,000,000	2,631,000
— 1884.....	514,756,000	2,707,000
— 1885.....	441,130,000	3,518,000
— 1886.....	435,288,000	3,212,000
— 1887.....	406,880,000	3,471,000
— 1888.....	420,635,000	3,498,000
— 1889.....	392,841,000	4,355,000
Totaux généraux.....	8,562,631,000	93,629,000
Reste en vigueur au 31 décembre 1889.....	3,051,935,000	35,428,000

ASSURANCES SUR LA VIE EN 1890

PRODUCTION DES COMPAGNIES D'ASSURANCES SUR LA VIE

Nous publions ci-après les résultats approximatifs de la production des Compagnies françaises d'assurances sur la vie, d'après les renseignements qui nous ont été communiqués par les Compagnies, et nous comparons ces résultats à ceux de l'année précédente, en nous servant des chiffres puisés aux comptes rendus de l'année 1889.

De même que l'année dernière, dix-sept Compagnies sont comprises dans nos tableaux.

Le montant approximatif de la production des dix-sept Compagnies en 1890 est de.....Fr. 425,042,429

Le chiffre des capitaux assurés en 1889 s'élevait à	392,841,357
Il y a donc pour 1890, une augmentation de Fr.	<u>32,201,072</u>
Douze Compagnies sont en augmentation de Fr.	36,078,331
et cinq Compagnies sont en diminution de.....	<u>3,877,259</u>
Somme égale.....	<u>32,201,072</u>

Tableau comparatif de la production en 1889 et en 1890.

Compagnies (Classées par ordre d'ancienneté.)	Capitaux assurés	
	en 1889. fr.	en 1883. fr.
Compagnie d'Assurances générales	56,782,198	62,000,000
L'Union.....	21,158,312	25,000,000
La Nationale.....	50,080,338	58,500,000
Le Phénix.....	52,167,047	57,180,000
La Caisse Paternelle.....	14,488,207	13,200,000
Caisse Générale des familles.....	13,625,463	14,100,000
Le Monde.....	9,228,619	9,800,000
L'Urbaine.....	48,079,023	50,022,000
Le Soleil.....	14,578,084	16,796,641
L'Aigle.....	14,450,470	14,683,286
La Confiance.....	12,019,116	14,095,336
Le Patrimoine.....	9,945,909	8,500,000
L'Abeille.....	12,376,040	11,500,000
La France.....	13,057,318	18,105,166
La Foncière.....	25,763,646	25,500,000
Le Nord.....	6,003,457	6,000,000
La Providence.....	19,038,110	20,060,000
Totaux.....	392,841,357	425,012,429

Prise dans son ensemble, la production de 1890 peut être regardée comme satisfaisante. Les Compagnies ont, en effet, plus que rattrapé la diminution que nous avons eu à constater l'année dernière; mais quelque intéressantes que soient ces indications, il est difficile, à cette époque de l'année, d'en tirer des conclusions quant aux progrès de l'industrie, les éléments d'appréciation manquant absolument. Nous nous bornerons à espérer que le prix de revient est normal et que le nombre des réalisations n'est pas en augmentation. Nous nous applaudirons alors de la reprise qui semble s'annoncer.

Nous avons le regret de constater qu'il y a aug-

mentation de sinistres dans presque toutes les Compagnies. Cette augmentation est due, en partie tout au moins, à l'épidémie d'influenza qui a sévi sur toute la France.

*Tableau comparatif
des sinistres survenus en 1889 et en 1890.*

Compagnies (Classées par ordre d'ancienneté.)	Sinistres	
	en 1889, fr.	en 1890, fr.
Compagnie d'Assurances générales	11,077,165	12,900,000
L'Union.....	3,569,677	4,000,000
La Nationale.....	9,589,760	10,596,000
Le Phénix.....	6,263,223	6,939,000
La Caisse Paternelle.....	1,355,029	1,469,000
Caisse Générale des Familles.....	1,094,871	1,094,871
Le Monde.....	1,015,341	830,000
L'Urbaine.....	2,976,508	3,400,000
Le Soleil.....	1,020,446	994,015
L'Aigle.....	768,930	903,900
La Confiance.....	630,235	750,000
Le Patrimoine.....	388,099	416,000
L'Abeille.....	843,207	1,044,213
La France.....	832,039	890,830
La Foncière.....	723,319	760,000
Le Nord.....	191,019	260,000
La Providence.....	558,539	750,000
Totaux.....	43,897,407	47,997,829

Le chiffre des rentes viagères constituées en 1890 est de 6,061,625 francs, en augmentation de plus de deux millions sur celui de l'année dernière. Rien ne dit plus éloquemment la confiance tous les jours plus grande que le public accorde à nos Compagnies.

Compagnie d'Assurances générales.....	3,100,000
L'Union.....	230,000
La Nationale.....	1,500,000
Le Phénix.....	693,000
La Caisse Paternelle.....	87,500
La Caisse Générale des Familles.....	38,300
Le Monde.....	47,000
L'Urbaine.....	116,000
Le Soleil.....	41,598

ASSURANCES CONTRE LES ACCIDENTS EN 1889 315

L'Aigle.....	47,407
La Confiance.....	47,676
Le Patrimoine.....	48,644
L'Abeille.....	25,390
La France.....	68,940
La Foncière.....	47,000
Le Nord.....	6,500
La Providence.....	37,500

(L. WARNIER. *Mon. des Assur.*)

ASSURANCES CONTRE LES ACCIDENTS

I. — OPÉRATIONS DE 1889.

Les opérations de 1889 se résument de la manière suivante :

Recettes. — Les douze Compagnies ont encaissé une somme totale de.....Fr. 44,502,497 91
en augmentation de..... 1,204,556 67

sur l'encaissement de 1888 qui se chiffrait par.....Fr. 43,297,941 24

Les encaissements de 1889 se décomposent ainsi :

Primes.....Fr.	43,313,007 31
Produit des fonds placés... Fr. 630,968 66 (1,159,490 60
Divers..... 538,521 94)	
Total.....	44,502,497 91

Le chiffre des primes encaissées est supérieur de 1,164,901 francs à celui de l'année précédente.

Dépenses. — Les charges que les mêmes Compagnies ont eu à supporter en 1889 présentent un total de..Fr. 43,792,486 90
en augmentation de..... 1,337,221 87

sur celles de l'année précéd. qui étaient de 42,455,265 03

Les charges se décomposent ainsi :

<i>Sinistres et frais médicaux</i>Fr.	7,693,102 35
---	--------------

Commissions.....	2,585,582 16
Frais généraux.....	2,871,879 26
Divers.....	644,923 13
Total.....	13,792,486 90
Les primes reçus s'étant élevées à.....Fr.	13,343,007 31
Il en ressort une perte industrielle de..Fr. pour l'exercice 1889.	449,479 59
Il faut remarquer que pour la <i>France Industrielle</i> (Compagnie qui va disparaître après avoir réassuré son portefeuille) la perte industrielle est de.....Fr.	774,417 25
Donc, en laissant de côté les résultats de cette Compagnie, l'exercice 1889 se solderait par un bénéfice industriel de.....Fr.	324,937 66
Le produit des fonds placés et les recettes diverses représentent ensemble.....Fr.	1,159,490 60
Si nous en retranchons la perte industrielle nous constatons un excédent de recettes de.....	449,479 59
	710,011 01

Cet écart de 710,011 fr. 01 c. entre les dépenses totales et les recettes totales se vérifie par le décompte suivant :

	Excédent	
	de recettes.	de dépenses.
1. <i>Le Soleil-Sécurité Générale</i>	395,463 52	»
2. <i>La Préservatrice</i>	361,000 56	»
3. <i>La Compagnie Générale</i>	627 15	»
4. <i>La France Industrielle</i>	»	774,417 25
5. <i>Le Secours</i>	44,069 93	»
6. <i>L'Urbaine et la Seine</i> ...	364,607 44	»
7. <i>Le Patrimoine</i>	40,154 83	»
8. <i>La Prévoyance</i>	54,200 04	»
9. <i>La Caisse Générale des Familles</i>	19,369 94	»
10. <i>L'Abeille</i>	79,248 20	»
11. <i>La Providence</i>	116,194 63	»
12. <i>La Thémis</i>	9,492 02	»
Totaux... ..Fr.	1,484,428 26	774,417 25
Excédent de recettes..... Fr.	710,011 01	

Le même que l'année dernière, la *France Industrielle* seule accuse un excédent de dépenses.

Sur les onze Compagnies, dont le compte se solde par un excédent de recettes, cinq seulement ont pu distribuer un dividende à leurs actionnaires.

Le Soleil-Sécurité Générale a distribué 200,000 francs, soit 12 francs par action (0 fr. 50 c. de plus que l'année dernière dont 6 fr. 25 c. comme intérêt à 5 p. 100 du capital versé, et 5 fr. 75 c. comme dividende. L'impôt est à la charge des actionnaires.

L'Urbaine et la Seine a distribué 216,000 francs, soit 12,000 francs de plus que l'année dernière (9 francs par action, nets d'impôts, au lieu de 8 fr. 50 c.). Pa-reille augmentation a eu lieu l'année précédente.

La Préservatrice a distribué 40 francs nets d'impôts, en augmentation de 5 francs sur l'année précédente.

La Thémis a distribué 13 fr. 75 c. par action, dont 6 fr. 25 c. comme intérêt à 5 p. 100 du capital versé et 7 fr. 50 de dividende.

La Prévoyance a distribué 12 fr. 50 c. par action, dont 6 fr. 25 c. comme intérêt à 5 p. 100 du capital versé et 6 fr. 25 c. de dividende.

Voici maintenant la proportion qui se révèle, pour chaque Compagnie, entre les primes encaissées et les dépenses :

Rapport entre les primes encaissées et les charges.

	Sinistres. p. 100.	Commis. p. 100.	Fr. gén. p. 100.	Total. p. 100
1. <i>Le Soleil-Sécurité Gé-nérale</i>	62.35	47.96	40.84	91.12
2. <i>La Préservatrice</i> (1).	46.47	48.79	66.76	131.22

(1) *La Préservatrice*, Compagnie anonyme, est chargée de l'administration de ses propres opérations et de celles de *La Préservatrice*, Société mutuelle. Les primes de la première s'élèvent à 710,444 fr. 50 c., celles de la Société mutuelle à 2,120,233 fr. 90 c., soit ensemble 2,830,675 fr. 40 c. Les frais généraux s'élèvent à 372,049 fr. 40 c. (Compte rendu Compagnie anonyme), auxquels il convient d'ajouter les frais de dépense mutuelle (Société mutuelle), soit au total

3. <i>La Compagnie Générale</i>	44.39	18.66	43.94	106.99
4. <i>La France Industr...</i>	98.40	30.67	24.20	153.26
5. <i>Le Secours</i>	61.37	21.53	17.32	100.22
6. <i>L'Urbaine et la Seine</i>	52.50	18.62	20.10	91.22
7. <i>Le Patrimoine</i>	43.53	17.08	15.88	76.49
8. <i>La Prévoyance</i>	57.93	17.08	19.09	94.10
9. <i>La Caisse Générale des Familles</i>	57.50	13.94	20.70	92.14
10. <i>L'Abeille</i>	54.01	17.66	22.88	94.55
11. <i>La Providence</i>	51.98	18.54	23.25	93.77
12. <i>La Thémis</i>	31.95	42.10	8.25	82.30
Totaux.....	57.65	49.38	21.52	98.55

II. — SITUATION AU 31 DÉCEMBRE 1889.

Les bilans des douze Compagnies, intégralement résumés dans le tableau de la page 515, présentent, à l'actif et au passif, un total général de 71,471,075 fr. 31 c., se décomposant comme suit :

PASSIF	
Capital social.....	Fr. 59,800,000 »
Réserve.....	7,757,170 23
Créditeurs divers.....	3,613,905 08
Total.....	Fr. 71,471,075 31
ACTIF	
Caisse, banquiers, fonds divers, etc.....	Fr. 44,478,185 80
Immeubles.....	2,969,735 63
Agences, réassureurs et divers.....	5,313,828 15
Mobilier et matériel.....	113,849 12
Frais de premier établissement et commissions à amortir.....	4,050,216 61
Sommes dues par les actionnaires.....	44,515,280 »
Total.....	Fr. 71,471,075 31

44,684 fr. 85 c. En faisant une règle proportionnelle, on trouve que les frais afférents aux 710,444 fr. 50 c. de prime de la Compagnie anonyme s'élevaient à 441,000 francs environ. C'est ce chiffre qu'il convient de considérer comme frais généraux de la Compagnie anonyme.

Sur ces données, la Compagnie calcule le rapport des sinistres aux primes à 66,47 0/0, celui des commissions à 18,79 0/0, et celui des frais généraux à 15,70 0/0.

Le total des comptes à amortir se trouve en augmentation de 716,000 francs sur l'année dernière. Cette augmentation provient principalement de la *France Industrielle* dont le compte rendu annonce 1,308,000 fr. à amortir, en augmentation de 679,000 francs sur l'année précédente, cette perte ayant été, dans les comptes antérieurs, dissimulée d'une manière quelconque. Nous devons constater, au contraire, dans la majorité des Compagnies une tendance à diminuer le chiffre de ces comptes; là où nous trouvons une augmentation, elle correspond à une élévation dans le chiffre de la production.

Nous ne pouvons que renouveler le souhait, que nous avons déjà formulé, de voir les Compagnies adopter pour leurs comptes rendus un modèle (il leur serait facile d'en trouver un) qui donnât d'une façon plus simple et plus complète une idée exacte de leur situation.

III. — RENSEIGNEMENTS SPÉCIAUX.

Depuis plusieurs années, nous relevons, dans les rapports des Conseils d'administration, les renseignements relatifs aux détails du fonctionnement industriel. Plusieurs de ces rapports annuels contiennent des renseignements assez explicites; d'autres sont incomplets et leurs lacunes font obstacle à tout essai de statistique générale. Nous donnons donc, tel quel, un relevé qui présente, malgré tout, un ensemble de données intéressantes, en ce qui concerne les divisions principales des assurances contre les accidents, savoir: les assurances collectives (assurances ouvrières), les assurances individuelles, l'assurance des chevaux et voitures et enfin l'assurance contre les bris de glaces.

Opérations des Compagnies françaises d'assurances contre les accidents, en 1889.

(D'après les rapports publiés.)

RECETTES	
Primes encaissées.....	Fr. 43,343,007 31
Produit des fonds placés..	620,968 66

350 ASSURANCES CONTRE LES ACCIDENTS EN 1889

Divers.....	538,521 94
Total.....Fr.	14,502,497 91

DÉPENSES

Sinistres et frais médicaux.....	7,693,102 35
Commissions.....	2,585,582 16
Frais généraux.....	2,871,879 24
Divers.....	641,923 13
Total.....Fr.	13,792,486 90

*Situation des Compagnies d'assurances
contre les accidents, au 31 décembre 1889.*

(D'après les bilans publiés.)

ACTIF

Caisse, effets à recevoir, banquiers, fonds publ.	14,178,185 80
Immeubles.....Fr.	2,969,735 63
Agences générales réassureurs, et débiteurs divers.....	5,313,828 15
Mobilier et matériel.....	113,849 12
Frais de premier établissement, commissions et pertes à amortir.....	4,050,246 61
Sommes dues par les actionnaires.....	44,545,230 »

PASSIF

Capital social.....Fr.	59,800,000 »
Réserves diverses.....	7,757,170 23
Divers créditeurs.....	3,613,905 08
Total de l'actif et du passif.....Fr.	71,171,075 31

(D'après M. WARNIER, *Moniteur des Assurances*.)

ASSURANCES MARITIMES EN 1889

LES ASSURANCES MARITIMES A PARIS

I. — PRODUCTION.

Le tableau pour 1888 contenait seize Compagnies ; le tableau pour 1889 en comporte dix-huit. Deux Compagnies nouvelles y figurent : *l'Avenir* et *l'Armorique*, au capital d'un million l'une et l'autre.

Après la débauche de créations à gros capital, dont le souvenir est encore tout frais, voici qu'on revient au type des premières Compagnies d'assurances maritimes, à celles dont les succès sont restés dans la mémoire des vieux assureurs. Mais, à cette époque, les primes étaient largement rémunératrices ; les sinistres atteignaient à peine 50 p. 100, et il restait là, pour une Compagnie à faible capital, une marge suffisante pour payer ses frais généraux.

Aujourd'hui les primes se sont abaissées, et les sinistres en absorbent en moyenne les 70/100^{mes} ; l'écart n'est plus que de 30 p. 100 et les frais généraux pèsent plus lourdement sur les Compagnies à petit capital, dont la production ne pourrait pas, sans danger, s'élever au delà d'une certaine mesure. Leur fonctionnement devient donc plus difficile et plus laborieux.

Là, comme dans bien d'autres questions, la vérité est entre les extrêmes : *In medio veritas*. Aussi, le type de la Compagnie d'assurances maritimes à capital minuscule a-t-il fait son temps, et il sera difficile de le ressusciter fructueusement.

Statistique des opérations faites par les Compagnies d'assurances maritimes de Paris, en 1889.

Désignation des Compagnies.	Date de la fon- dation.	Capital social. fr.	Primes des risques élevés en 1889. fr.	Sinistres affectés aux risques élevés. fr.	Rapport		Frais généraux de toute nature. fr.	Rapport des frais aux primes élevées. fr. c.	Résultats in- dusir. obte- nus en 1889. Bénéfices ou pertes. fr.
					des sinistres élevés. fr. c.	des primes élevées. fr. c.			
La Compagnie d'Assurances gé- nérales.	1818	5,000,000	3,870,384	2,918,748	75 41	20 31	786,025	20 31	465,614
La Sécurité.....	1836	4,500,000	482,959	330,620	68 46	24 05	418,480	24 05	33,859
L'Océan.....	1837	4,000,000	326,639	213,421	74 44	49 40	62,255	49 40	21,263
Le Lloyd français.....	1837	42,000,000	2,214,926	4,767,632	78 73	47 40	390,706	47 40	86,588
La Melusine.....	1838	2,000,000	557,410	350,615	62 91	20 91	416,461	20 91	90,031
La Réunion.....	1855	4,200,000	896,492	634,856	70 81	48 90	170,000	48 90	91,636
Le Comptoir maritime.....	1857	3,000,000	913,412	561,603	61 81	22 44	204,866	22 44	143,913
La Sphère.....	1865	2,000,000	958,923	700,124	73 01	47 76	470,403	47 76	88,396
La Mer.....	1868	500,000	229,095	195,995	72 89	20 39	54,046	20 39	49,054
La Prévoyance.....	1 69	2,000,000	557,410	350,615	62 91	20 60	414,765	20 60	91,730
La Vie (Nouvelle).....	1877	4,000,000	422,741	338,464	80 07	48 04	76,255	48 04	8,022
La Foncière.....	1879	25,000,000	6,533,220	4,228,272	64 72	28 34	4,752,072	28 34	532,876
La Pilote.....	1884	1,000,000	381,227	279,402	73 51	49 0	72,392	49 0	29,733
Le Centrale.....	1884	4,500,000	709,048	523,600	73 85	48 03	427,907	48 03	57,541
Le Triton.....	1884	4,000,000	392,516	289,312	73 80	23 60	92,581	23 60	40,623
Le Néréide.....	1885	500,000	168,090	120,683	71 83	28 25	47,472	28 25	P. 65
Le Neuf.....	1886	4,000,000	232,420	172,632	74 41	27 68	61,227	27 68	P. 4,439
La Bretonne.....	1889	1,000,000	383,230	273,993	71 53	21 91	81,491	21 91	25,046
Totaux.....		65,200,000	20,299,542	14,282,987	70 36	22 19	4,505,407	22 19	1,515,952

Les dix-huit Compagnies comprises dans notre tableau ont réalisé en primes nettes éteintes :

pendant l'année 1889.....	20,299,542 »
En 1888, seize Compagnies avaient réalisé. . . .	17,593,746 »
	<hr/>
Il en résulte une augmentation de.....	2,705,796 »
dont il faut déduire.....	615,650 »
production de l'année pour les deux Compagnies nouvelles, pour constater l'augmentation afférente aux seize premières Compagnies, qui es: ainsi de.....	<hr/> 2,090,146 »

L'unanimité se continue ici : la production de chacune de ces seize Compagnies a augmenté dans une proportion généralement assez forte.

On pourrait croire que cette augmentation tient à un accroissement général des affaires maritimes: ce serait une erreur. Les Compagnies de Paris sont loin de couvrir tous les risques de mer afférents au commerce français, et ce n'est pas le plus ou moins de primes réalisées par les assureurs parisiens qui peut donner une idée quelconque de l'importance des expéditions maritimes. On aurait à peine une donnée sérieuse sur ce point en totalisant les primes des Compagnies avec celles des nombreuses agences de Sociétés étrangères qui viennent leur faire concurrence. L'accroissement d'affaires dont nos assureurs nationaux ont bénéficié en 1889 a pour cause la désertion de quelques-unes de ces agences.

II. — SINISTRES.

Les sinistres afférents aux primes éteintes se sont élevés

à.....	14,282,987 »
En en déduisant ceux qui incombent aux deux Compagnies nouvelles, soit.....	446,625 »
	<hr/>
Il reste.....	13,836,362 »
pour les seize premières Compagnies, qui avaient payé, en 1888.....	11,953,209 »
	<hr/>
Il en résulte une augmentation de.....	1,883,153 »

compensée heureusement par le surcroît de production que nous avons constaté.

Le taux moyen est de 70,36 p. 100 par rapport aux primes, alors qu'il n'avait été en 1888 que de 67,94 p. 100. La variation n'est pas considérable; mais ce qui distingue l'exercice 1889 des précédents, c'est qu'aucune Compagnie ne s'écarte sensiblement de ce taux moyen, ou que, du moins, l'écart entre les diverses Compagnies est plus faible que jamais.

III. — FRAIS.

Cet article mérite un moment d'attention :

« Jusqu'à présent, disions-nous déjà en 1885 (1), c'était là un point tout à fait secondaire en assurances maritimes; l'abus des commissions, qui est la plaie des autres branches, est inconnu dans celle-là. L'institution des courtiers-jurés, par l'intermédiaire desquels se traitent la majeure partie des affaires, a eu pour conséquence la réglementation du courtage, qui est de 7 1/2 p. 100 des primes, à Paris, et qui varie de 5 à 10 p. 100 sur les autres places. Il en résulte que cette partie des frais généraux ne peut pas dépasser une moyenne de 8 à 9 p. 100. Les Compagnies maritimes n'ayant pas cette multitude d'agences qui grève si lourdement le budget des autres Compagnies, il était rare, il y a quelques années, de voir les frais généraux, réunis au courtage, excéder le taux de 15 p. 100, si ce n'est pour de petites Sociétés dont la production minime expliquait un taux supérieur. Pour 1884, cette quotité de 15 p. 100 devient l'exception. »

Cinq ans se sont écoulés, et le minimum de 15 p. 100 a disparu. La Compagnie la plus modeste sous ce rapport est *le Lloyd français*, qui atteint pour 1889 le taux de 17.40 p. 100. Comme rien n'est absolu ici-bas, nous félicitons *le Lloyd*, que nous aurions blâmé en 1885 avec le même taux. Mais que dire de *la Foncière*, qui atteignait déjà 25 p. 100 en 1884 et qui arrive

(1) *Moniteur des Assurances*, année 1885, p. 466.

en 1889 à 28,34 p. 100; c'est-à-dire au taux le plus élevé de notre tableau ?

Sans doute, l'augmentation des frais n'est pas d'une grande rapidité; *la Mélusine*, *la Prévoyance* et *le Comptoir Maritime*, qui atteignaient 18 p. 100 en 1884, passent à 21 et 22 0/0 en 1889. Mais il suffit de cette augmentation, dans les Compagnies les plus achalandées, pour constituer un danger.

IV. — RÉSULTATS INDUSTRIELS ET RÉSULTATS TOTAUX.

16 Compagnies sur 18 ont réalisé un bénéfice industriel sur leurs opérations : *la Néréide* joint les deux bouts, à 65 francs près, et *l'Avenir* perd 4,440 francs.

Ce bénéfice s'élève, pour l'ensemble des Compagnies, à 1,511,952 francs et représente ainsi un taux de 7,45 p. 100 des primes réalisées.

L'industrie des assurances maritimes, en 1889, a donc créé la répartition suivante :

Sinistres.....	70.36 p. 100.
Frais généraux.....	22 19 —
Bénéfice industriel... ..	7.45 —
	<hr/>
	100 » p. 100.

L'ensemble est satisfaisant, puisque le bénéfice industriel total représente 8 p. 100 du capital versé pour les 18 Compagnies réunies. Ce capital est de 18,540,500 francs.

Les résultats totaux de l'exercice s'élèvent à un bénéfice

de.....	2,403,680 »
Les bénéfices industriels étant de.....	1,511,448 »
	<hr/>
Il reste, comme produits des fonds placés appartenant aux diverses Compagnies, une somme de.....	892,232 »

L'ensemble des résultats de l'exercice 1889 est donc satisfaisant.

(D'après le *Mon. des Assur.*)

ASSURANCES CONTRE LA GRÊLE EN 1889

I. — OPÉRATIONS EN 1889.

Recettes. — Les Compagnies *l'Abeille* et *la Confiance* ont encaissé, en 1889, une somme totale

de.....Fr. 3,576,084 »
 en augmentation de..... 992,216 »

sur l'encaissement de 1888 qui était de...Fr. 3,283,868 »

Ces deux totaux se décomposent ainsi :

Primes.....	Fr. 2,978,097	3,202,992
Polices avenants et divers..	241,381	285,090
Produits des fonds placés.....	64,390	88,002
Total....	Fr. 3,283,868	3,576,084

L'augmentation porte sur les trois articles, mais principalement sur les primes encaissées.

Dépenses. — Les charges que ces deux Compagnies ont eu à supporter en 1889 présentent un total

de.....Fr. 2,799,858 »
 en augmentation de..... 55,213 »

sur celles de 1888 qui étaient de.....Fr. 2,744,645 »

Ces dépenses se décomposent comme suit :

	1888.	1889.
Sinistres	Fr. 1,570,980	1,614,392
Commissions.....	481,146	529,019
Frais généraux et divers.....	692,519	656,447
	2,744,645	2,799,858
Les recettes ayant atteint en 1889.....	Fr. 5,576,084	»
et les dépenses.....	2,799,858	»
l'excédent ressort à.....	Fr. 776,226	»
en augmentation de.....	236,003	»
sur celui de 1888 qui était de.....	539,223	»
<i>Pour l'Abeille</i> , l'excédent de recettes est de Fr.	676,406	»
<i>Pour la confiance</i> , il est de.....	100,120	»
Total égal.....	Fr. 776,226	»

Si, de ce chiffre, nous déduisons le produit des fonds placés, nous obtenons, comme bénéfice industriel, 689,224 francs, ce qui est un excellent résultat.

Comparées aux primes encaissées, les dépenses de l'exercice sont dans les proportions suivantes :

	Sinistres. p. 100.	Commiss. p. 100.	Frais génér. p. 100.	Totaux. p. 100.
<i>Abeille</i>	51,85	16,49	20,49	88,53
<i>Confiance</i>	41,50	16,65	22,37	80,52
Moyennes génér.	50,40	16,52	20,49	87,41

Nous détachons le passage suivant du Rapport lu à l'Assemblée générale par le directeur de *l'Abeille*, au nom du Conseil d'administration. Après avoir annoncé le chiffre de 676,406 francs, bénéfice de l'exercice, il s'exprime ainsi :

« Nous considérons ce résultat comme très satisfaisant, et nous pensons que le meilleur vœu que nous puissions faire est d'avoir à vous en présenter un semblable tous les ans; malheureusement, vous ne pouvez oublier l'aléa qui plane sur des opérations dans lesquelles un seul grand orage peut coûter bien cher.

« Le nombre des jours d'orage qui nous ont frappés en 1889, a été de 100, et nous avons reçu 4,943 déclarations de sinistres. L'année dernière, nous avons constaté 94 journées orageuses, et le nombre de déclarations de sinistres s'était élevé à 5,347.

« Nous avons eu 4,744 contrats frappés, soit moins de 10 p. 100 de l'ensemble de nos contrats en cours, et la moyenne par sinistre a été de 268 francs environ. »

Le compte rendu de *la Confiance* contient les indications suivantes :

« Les journées d'orage à la suite desquelles les sinistres se sont produits sont au nombre de 31, ayant occasionné 812 déclarations de pertes.

« Les polices en cours, au 31 décembre 1889, sont au nombre de 9,910, sur lesquelles 812 ont été frappés de sinistres; soit une police atteinte sur douze.

« La moyenne des indemnités payées est de 204 fr. 98 c. par sinistre. »

Nous arrivons à *l'Eternelle* :

Primes encaissées, Grêle. Fr.	252,413 40
Sinistres Grêle.....	95,882 15
Soit 38 0/0 des primes.	

Quant aux frais généraux et aux commissions : un seul article pour les deux branches; devine, si tu peux!...

II. — SITUATION AU 31 DÉCEMBRE 1889.

La situation des deux Compagnies présente, à l'actif et au passif un total

de.....	Fr. 45,696,345
Ce total était, au 31 décembre 1888, de.....	45,088,813

Il y a donc, au 31 décembre 1889, une augmentation de.....Fr. 607,532

Le capital social de *l'Abeille* est de 8 millions, dont un cinquième versé; celui de *la Confiance* est de 6 millions, dont le quart versé.

L'Abeille a augmenté, cette année, son dividende (de 5 francs, il a été porté à 7 fr. 50 c.), tout en augmentant ses réserves de 500,000 francs. Le total des réserves de cette Compagnie, au 31 décembre 1889, est de 1,041,295 francs.

Pour *la Confiance*, le total à amortir figure pour 1,034,020 francs; il figurera au bilan de 1890 pour 933,960 francs, soit une différence en moins de 100,120 francs, somme qui représente l'excédent des recettes de l'exercice 1889.

L'Eternelle amortit de 97,000 francs ses comptes (Incendie et Grêle) de commissions escomptées, mobilier et matériel, et frais de premier établissement.

(D'après M. L. WARNIER, *Mon. des Assur.*)

LES SALAIRES

Il est difficile de comparer les salaires des différents corps de métiers et d'en tirer une moyenne générale s'ap-

pliant à un ensemble de professions peu comparables entre elles. Nous essayerons néanmoins de donner ici la résultante des salaires des soixante-deux corps de métiers qui forment la petite industrie et dont les états statistiques sont transmis par les maires des villes, chefs-lieux, Paris étant mis à part.

	Salaire journalier d'un ouvrier (non nourri).		
	Ordinaire.	Maximum.	Minimum
	fr. c.	fr. c.	fr. c.
En 1853.....	1 89	2 36	1 53
En 1889.....	3 20	3 90	2 65
Accroissement absolu.....	1 31	1 54	1 12
— p. 100.....	66 10	64 50	72 »

Les salaires moyens ordinaires, pris dans leur ensemble, se sont accrus en trente-cinq ans de 66 p. 100, ce qui supposerait une augmentation annuelle de 2 p. 100, si les salaires avaient suivi une marche régulière.

Depuis quelques années, les salaires sont restés stationnaires en général.

Dans le tableau ci-dessus ne figurent pas les salaires des ouvriers nourris, il suffira de dire que leur salaire s'est maintenu à peu près à la moitié de celui des ouvriers non nourris. Les métiers dans lesquels l'ouvrier est nourri sont de plus en plus rares.

Les deux sexes présentent, sous le rapport des salaires des différences marquées. Pour les hommes, le salaire ordinaire a passé de 1 fr. 89 à 3 francs, en augmentant de 66 p. 100; celui des femmes a passé de 1 fr. 05 à 1 fr. 72, présentant une augmentation de 60 p. 100. Le salaire des femmes a donc suivi la même marche que celui de l'homme.

Les ouvriers dont le salaire est le plus rémunérateur sont les sculpteurs (ornemanistes) : 5 fr. 30 en 1889, les bijoutiers, les orfèvres, les horlogers, les charpentiers. Les ouvrières les mieux payées sont les dentellières et les fleuristes (2 fr. 15 et 2 francs).

SALAIRES DE LA PETITE INDUSTRIE A PARIS

Les ouvriers de Paris reçoivent un salaire plus

fort que ceux des chefs-lieux de département, dans la proportion de 3 à 5 en général. Il convient de remarquer que cette élévation même a eu pour conséquence que, depuis 1853, les salaires parisiens n'ont pas paru s'élever proportionnellement autant que ceux de la province, 50 p. 100 au lieu de 66 p. 100. La plus forte augmentation a eu lieu pour les salaires des ouvriers du bâtiment.

Comme en province, ce sont les ouvriers ornemanistes qui touchent le salaire le plus élevé (4 francs en 1853 et 7 francs en 1889).

Le salaire le plus faible se rencontre chez les ouvriers cordonniers, chez les perruquiers et les tisseurs. Pour la plupart des autres professions, le salaire, à Paris, varie de 5 à 6 francs par jour.

Néanmoins, l'Exposition a eu pour effet d'augmenter momentanément et dans une sensible mesure, les salaires à Paris et dans la banlieue.

Le salaire des femmes a augmenté de moitié à Paris et atteint, pour quelques métiers, le double du taux des salaires payés en province; leur salaire le plus fort atteint à Paris 4 francs pour les blanchisseuses et les culottières, tandis que le salaire des corsetières et des couturières en robe n'atteint en moyenne que 2 francs par jour.

SALAIRES DE LA GRANDE INDUSTRIE

La statistique des salaires de la grande industrie, qui porte sur 32 industries distinctes, se résume en 1889 par les chiffres suivants :

	Hommes. Femmes.	
	fr. c.	fr. c.
Département de la Seine	5 50	2 80
Autres départements.....	3 55	1 80

Ces salaires sont ceux des ouvriers proprement dits; *mais, pour embrasser les différentes spécialités de travail dans les grandes industries et tenir compte de la hiérarchie des emplois, les ouvriers dont on a relevé les salaires ont été subdivisés comme suit :*

Salaires.

	Paris.	Départ.
	fr. c.	fr. c.
Contremaîtres.....	7 35	5 45
Surveillants, marqueurs, etc.....	5 75	4 25
Ouvriers proprement dits, de plus de 21 ans.	5 30	3 50
— — — de 15 à 21 ans.....	3 65	2 45
Femmes.....	2 65	1 80
Enfants: garçons.....	1 90	1 35
— — filles.....	1 70	1 10
Ouvriers chargés de la marche des moteurs.	5 75	4 »
Mauœuvres, hommes de peine, charretiers, etc.	4 65	3 »

Si l'on compare entre eux les chiffres de ces différents salaires, on voit que celui des ouvriers de moins de 21 ans (auxiliaires et apprentis) est inférieur d'à peu près un tiers au salaire moyen d'un ouvrier majeur. Quant aux contremaîtres, leur salaire dépasse celui des ouvriers majeurs de 42 p. 100, tandis que celui des ouvriers marqueurs ne le dépasse que de 1 dixième environ.

Le salaire des femmes est la moitié de celui des hommes de 21 ans, celui des garçons équivaut, à très peu près, au tiers, et celui des filles à un peu plus du quart du même salaire.

Les mauœuvres ont un salaire inférieur de 17 p. 100 à celui des ouvriers proprement dits; enfin le salaire des ouvriers chargés de la marche des moteurs est à peu près équivalent à celui des marqueurs.

V. TURQUAN.

GRÈVES

Le nombre des grèves ouvrières signalées à l'Administration s'établit ainsi qu'il suit, pour la période 1874-1889 :

1874..	21 grèves.	1884.....	90 grèves.
1875.....	27 —	1885.....	108 —
1876.....	50 —	1886.....	161 —
1877.....	30 —	1887.....	108 —

1878.....	34 grèves.	1888.....	110 grèves.
1879....	53 —	1889.....	321 —
1880.....	65 —		
1882.....	182 —	Tot. des grèves	
1883.....	144 —	signalées...	4,504 grèves.

Les grèves ne se répartissent pas d'une façon uniforme pendant les douze mois de l'année pendant lesquels elles ont éclaté.

Janvier a vu éclater sur 1,000 grèves....	80 grèves.
Février — — — —	61 —
Mars — — — —	109 —
Avril — — — —	137 —
Mai — — — —	119 —
Juin — — — —	106 —
Juillet — — — —	88 —
Août — — — —	60 —
Septembre — — — —	44 —
Octobre — — — —	71 —
Novembre — — — —	68 —
Décembre — — — —	57 —

Les grèves sont donc plus fréquentes au commencement de l'année qu'à la fin, et surtout aux mois de mars, avril et mai; c'est en septembre, novembre et décembre que l'on en a signalé le moins.

Si l'on rapporte chacune des 1,825 grèves signalées pendant la période 1852-1889 aux départements dans lesquels elles se sont produites, on constate des différences très sensibles dans les différentes parties de la France. Ces différences s'expliquent par le caractère plus ou moins industriel des départements. Il n'y a pas, en effet, d'exemple, parmi ces grèves, d'une grève agricole.

Huit départements, tous agricoles, n'ont enregistré aucune grève pendant la période considérée. On a compté au contraire 405 grèves dans le Nord, 156 dans la Seine, 156 dans le Rhône, 84 dans la Loire, 56 dans la Marne, 54 dans la Somme, 54 dans l'Isère, etc.

Les 3/5^{es} des grèves ont été relevés dans ces sept départements.

Les causes les plus fréquentes des grèves sont les

demandes d'augmentation de salaire, la diminution de salaire et les griefs des ouvriers relativement à certaines conditions de travail.

Considérées d'après leurs causes, voici comment se sont classées les grèves dont il s'agit :

Demande d'augmentation de salaire....	474	grèves sur 1,000
Diminution de salaire.....	267	—
Divers griefs concernant les conditions du travail.....	105	—
Demande de réduction des heures de travail.....	48	—
Demande de renvoi de Directeurs, d'Ingénieurs, Employés, Surveillants, Contremaitres.....	40	—
Renvoi d'Ouvriers, Contremaitres.....	28	—
Réduction des heures de travail.....	14	—

Durée des grèves. — Les grèves dont il a été possible de connaître la durée se sont classées comme il suit, d'après cette durée (chiffre ramené à 1,000 grèves).

Durée de	1 jour.....	415	grèves.
—	2 jours.....	409	—
—	3 —	86	—
—	4 —	59	—
—	5 —	62	—
—	6 —	39	—
—	7 —	37	—
—	8 —	30	—
—	9 —	31	—
De 10 à 20 —		167	—
— 20 à 30 —		57	—
— 30 à 40 —		39	—
— 40 à 50 —		27	—
— 50 à 100 —		45	—
De plus de 100 —		15	—

Il convient de remarquer que 89 grèves ont eu une durée inférieure à 20 jours. et 15 seulement, soit 1.5 p. 100, ont eu une durée supérieure à 100, jours. Près de la moitié des grèves ont duré de 1 à 4 jours seulement.

Nombre de grévistes. — Voici comment se dispen-

sent les grèves d'après le nombre des ouvriers :
(Chiffres ramenés à 1,000 grèves) :

De moins de 50 ouvriers.....	300 grèves.
50 à 99 —	206 —
100 à 149 —	110 —
150 à 199 —	81 —
200 à 249 —	46 —
250 à 299 —	35 —
300 à 349 —	26 —
350 à 399 —	16 —
400 à 449 —	19 —
450 à 499 —	8 —
500 à 599 —	9 —
600 à 699 —	10 —
700 à 799 —	3 —
800 à 899 —	3 —
900 à 999 —	2 —
1,000 à 5,000 —	38 —
5,000 à 10,000 —	4 —
De plus de 10,000 —	2 —

Un certain nombre de grèves se distinguent par le nombre relativement faible des ouvriers grévistes, puisque 506 sur 918 soit 56 p. 100, ont compté moins de 100 ouvriers; mais il y en a eu quelques-unes d'une gravité exceptionnelle, par exemple la grève des mineurs d'Anzin, en 1884 (10.150 ouvriers), et celle des ouvriers menuisiers à Paris en 1879 (20.000 ouvriers).

Les journées de travail perdues ont été au nombre de 6.100.534 pour 836 grèves, de 1874 à 1887, dont on a connu à la fois la durée et le nombre des grévistes. On a calculé que chaque grève a fait perdre en moyenne 7,306 journées de travail à l'ensemble des participants, et 27 journées à chacun.

Classement des grèves par nature d'industrie. — Les grèves signalées se classent de la manière suivante, d'après l'industrie qu'elles ont frappé :

Industrie textile.....	40 p. 100
— minérale et métallurgique.....	19 —
Vêtement.....	6 —
Cuirs et peaux.....	6 —
Bâtiment et ameublement.....	12 —

Terrassiers.....	2 p. 100.
Autres industries.....	15 —
Total.....	100 p. 100.

Comme on le voit, c'est dans l'industrie textile que les grèves sont le plus fréquentes.

Résultats des grèves. — Dans 25 p. 100 des cas, satisfaction a été donnée aux revendications des ouvriers, 170 grèves, soit 17 p. 100, ont abouti à des concessions mutuelles, et enfin 581, soit 58 p. 100, ont eu un résultat défavorable, soit que les grévistes aient été remplacés, soit que, poussés par la nécessité, ils soient rentrés à l'atelier sans conditions.

Statistique des grèves qui se sont produites de 1852 à 1889, par nature d'industrie, par cause et par résultat.

Résultats.	Causes			Totaux.
	Demande d'augmentation de salaire.	Diminution de salaire.	Autres causes.	
I. — TISSEURS.				
Satisfaction donnée aux ouvriers.....	56	28	23	107
Transaction.....	49	43	26	118
Résultats négatifs.....	95	115	88	298
Totaux.....	200	186	137	523
II. — FILERS.				
Satisfaction donnée aux ouvriers.....	13	7	4	24
Transaction.....	7	8	2	17
Résultats négatifs.....	59	38	19	116
Totaux.....	79	53	25	157
III. — MÉTALLURGIQUES.				
Satisfaction donnée aux ouvriers.....	12	1	10	23
Transaction.....	17	10	4	31
Résultats négatifs.....	29	21	24	74
Totaux.....	58	32	38	128

IV. — MINEURS.

Satisfaction donnée aux ouvriers.....	4	»	5	9
Transaction.....	3	»	2	5
Résultats négatifs... ..	38	5	49	62
Totaux... ..	45	5	26	76

V. TURQUAN.

ÉTABLISSEMENTS HOSPITALIERS

Le nombre d'établissements hospitaliers (hôpitaux, hôpitaux-hospices et hospices) qui ont fonctionné en 1889, d'après les renseignements fournis par les préfets, s'élève à 1,639; savoir :

308 hôpitaux, 882 hôpitaux-hospices et 449 hospices.

Cette nomenclature ne comprend pas la maison municipale de santé et 7 établissements de service général, à Paris. Il résulte de ces nombres qu'il y a, en moyenne, un établissement hospitalier par 25,000 habitants.

Le personnel chargé du service des établissements hospitaliers se compose de 30,579 personnes, 2,976 médecins et chirurgiens, 2,931 employés, 11,155 religieuses et 13,517 servants.

Ces établissements disposent de 180,473 lits, savoir : 78,497 (1) pour le service des malades; 61,801 pour celui des infirmes, vieillards et incurables; 14,521 pour celui des enfants assistés; et enfin, 25,654 sont affectés au personnel des établissements. En rapportant la partie de ce matériel affecté aux malades et aux infirmes, au nombre moyen des individus traités pendant toute l'année, on trouve que la proportion des lits inoccupés, qui est de 40 p. 100 dans les hôpitaux, n'est que de 10 p. 100 dans les hospices. Il en résulte que si les hôpitaux ont un nombre de lits plus que

(1) Ces 78,497 lits se divisent en 65,244 affectés au service des malades civils, et 13,253 lits militaires.

suffisant, les hospices ne pourraient sans difficulté admettre un plus grand nombre d'assistés nouveaux.

Pour ce qui est du mouvement des hospitaliers, nous considérerons successivement les malades proprement dits, les pensionnaires des hospices et les enfants assistés.

Mouvement des malades.

Années.	Présents au		Total		Restants au 31 décemb.
	1 ^{er} janvier.	Entrées.	des traités.	Sorties.	
1879.....	46,406	391,360	437,766	388,028	49,738
1880.....	49,709	412,642	462,357	414,867	47,490
1881.....	47,485	415,448	462,933	414,498	48,435
1882.....	48,502	412,468	460,970	412,096	48,874
1883.....	48,966	399,874	448,840	400,855	47,985
1884.....	47,968	405,848	453,816	406,298	47,518
1885.....	46,777	405,012	451,789	404,030	47,759
1886.....	47,761	414,517	462,278	413,445	48,833
1887.....	48,833	421,497	470,330	419,649	50,681
1889.....	48,708	443,999	492,707	440,288	52,419

Si l'on rapporte pour chacune des dix années observées le nombre des guérisons, ainsi que celui des décès, au nombre des individus sortis définitivement de l'hôpital, on obtient les rapports ci-après.

Rapport des guérisons et des décès aux sorties.

Années.	Guérisons.	Décès.	Proportion pour 100 sorties	
			des guérisons.	des décès.
1879.....	338,457	39,994	87.2	10.3
1880.....	366,003	42,011	88.2	10.1
1881.....	367,728	41,362	88.7	10.0
1882.....	366,278	42,687	88.9	10.4
1883.....	356,443	41,041	88.9	10.2
1884.....	359,706	44,487	89.5	11.0
1885.....	354,943	42,940	88.7	10.6
1886.....	368,722	43,606	89.0	10.5
1887.....	366,012	43,708	87.8	10.4
1889.....	387,946	43,946	88.0	9.8

On voit d'après les chiffres qui précèdent que les rapports annuels des guérisons et des décès se maintiennent dans les mêmes proportions respectives. Il y a cependant une certaine tendance à la baisse, depuis 1884. Le chiffre relativement élevé de la morta-

lité en 1884 est imputable à l'épidémie cholérique qui a sévi cette année dans une partie de la France.

A l'expression de la mortalité qui vient d'être ainsi déterminée, on peut en substituer une autre, qui consiste à rapporter le nombre de décès à celui des malades traités dans l'année. Il est évident toutefois que si l'on avait à calculer la mortalité moyenne de la période, il ne faudrait tenir compte que des présents au 1^{er} janvier de l'année initiale, car pour les années intermédiaires les présents feraient double emploi avec les malades restant chaque année antérieure.

Le chiffre de la mortalité, déduit de cette méthode, fourni pour les dix années observées, varierait entre 8.9 et 9.8 p. 100.

La mortalité moyenne dépend essentiellement de la durée du traitement.

Si l'on veut connaître le *risque mortuaire* (*chance de mourir*), propre au milieu hospitalier, la mortalité doit nécessairement être ramenée à l'unité de temps, c'est-à-dire à la journée de présence.

Le nombre des journées de présence étant connu, la durée moyenne du séjour à l'hôpital pendant une année s'en déduit en divisant le nombre des journées par le nombre des *traités*; on obtient alors successivement :

Durée moyenne du séjour pendant l'année.

Années.				Moyenne
	Hommes. jours.	Femmes. jours.	Enfants. jours.	générale. jours.
1879.....	30	41	44	35
1880.....	30	40	45	34
1881.....	30	38	43	34
1882.....	30	36	41	33
1883.....	30	37	38	34
1884.....	31	37	39	33
1885.....	31	38	39	34
1886.....	30	37	36	33
1887.....	32	40	42	36
1889.....	32	38	44	35

Les femmes et les enfants restent donc, en moyenne

plus longtemps à l'hôpital que les hommes adultes.

En ce qui concerne le danger de mourir ou risque mortuaire afférent à chaque journée de présence, on l'obtient facilement en divisant la mortalité effective pour 100 traités, par la durée même du séjour.

Années.	Hommes.	Femmes.	Enfants.	Moy. générale.
1879.....	0,00269	0,00260	0,00236	0,00262
1880.....	0,00270	0,00268	0,00231	0,00264
1881.....	0,00263	0,00275	0,00246	0,00263
1882.....	0,00279	0,00291	0,00350	0,00278
1883.....	0,00286	0,00270	0,00253	0,00272
1884.....	0,00301	0,00295	0,00259	0,00297
1885.....	0,00274	0,00274	0,00277	0,00279
1886.....	0,00277	0,00275	0,00279	0,00278
1887.....	0,00274	0,00272	0,00270	0,00273
1889.....	0,00273	0,00271	0,00270	0,00272

Pour se rendre compte de la signification de ces chiffres, il convient de rappeler qu'en moyenne le danger d'une année pour la population générale est de 0,00063; d'où le rapport moyen fourni par les hôpitaux étant de 0,00275, on peut en conclure qu'on meurt journellement dans les hôpitaux dans une proportion quarante fois plus considérable que dans les conditions normales de l'existence humaine. Mais il y a lieu d'observer également que dans les hôpitaux la mortalité qui vient d'être indiquée n'agit que pendant 35 jours (moyenne générale du traitement d'ensemble des hôpitaux), tandis que pour avoir la mortalité annuelle de la population, il faut multiplier le rapport qui la concerne par les 365 jours de l'année.

Dans les hôpitaux de la Seine, la disproportion est encore plus considérable, puisque le danger de mourir y est par jour cinquante fois plus grand que dans la population générale des départements.

Mouvement dans les hospices. — Le mouvement des vieillards, infirmes et incurables traités dans les hospices et dans les quartiers qui leur sont réservés dans les hôpitaux, diffère essentiellement de celui des malades proprement dits; car il dépend essentiellement du nombre des places disponibles; enfin la plupart

des infirmes font dans les établissements un séjour beaucoup plus prolongé.

Le tableau suivant montre que la population permanente des hospices est sensiblement égale à celle des hôpitaux, mais que le mouvement des entrées et des sorties y est beaucoup plus faible, les entrées dans les hôpitaux étant, en général, 8 ou 9 fois plus nombreuses que le chiffre de la population sédentaire, tandis que dans les hospices, les entrées ne sont guère de plus du tiers de l'effectif total des hospitaliers.

Mouvement des vieillards, infirmes et incurables.

Années.	Présents	Total		Restants au 31 décemb.
	au 1 ^{er} janvier.	Entrées.	des entrées. Sorties.	
1879.....	49,984	14,905	64,389 14,647	49,742
1880.....	49,776	15,607	65,383 16,288	49,095
1881.....	49,470	14,444	63,614 14,478	49,136
1882.....	48,516	15,580	64,096 15,259	48,837
1883.....	48,961	15,008	63,969 14,907	49,062
1884.....	49,051	15,115	64,166 11,523	49,643
1885.....	50,011	15,440	65,451 14,749	50,702
1886.....	50,651	16,096	66,749 15,866	50,881
1887.....	50,881	15,556	66,437 15,484	50,953
1889.....	57,887	18,728	76,615 20,220	56,395

Il résulte de ces chiffres que les pensionnaires des hospices font dans ces établissements un séjour qui, pour chaque année, dépasse 260 journées; de plus, malgré l'élévation apparente des taux de la mortalité sur 100 traités, le risque mortuaire de chaque jour est beaucoup plus faible.

Durée moyenne du séjour.

Années.	Moyenne			Moyenne générale. jours.
	Hommes. jours.	Femmes. jours.	Enfants. jours.	
1879.....	269	288	232	273
1880.....	261	278	191	260
1881.....	265	280	200	264
1882.....	264	278	204	264
1883.....	267	277	227	260
1884.....	268	277	240	269
1885.....	266	280	285	268
1886.....	264	279	213	264

1887.....	255	262	463	219
1889.....	264	264	274	267

Le danger de mourir pour une journée de présence à l'hospice était le suivant, en 1889 :

Hommes.....	0.000513
Femmes.....	0.000465
Enfants.....	0.000254
Moyenne générale.....	0.000469

Cette dernière moyenne générale a varié comme il suit, pendant les dernières années :

1879.....	0.00052	1884.....	0.000477
1880.....	0.00049	1885.....	0.000474
1881.....	0.00047	1886.....	0.000472
1882.....	0.00049	1887.....	0.000470
1883.....	0.00048	1889.....	0.000469

La mortalité des pensionnaires des hospices est donc six fois plus faible que celle des malades des hôpitaux, bien que restant sept fois plus forte que la mortalité générale de la population.

Il y a eu en 1889, 344 journées de malades, par lit, en moyenne à Paris, tandis que pour tout l'ensemble des hôpitaux de la France, cette moyenne s'est abaissée à 222 journées seulement. Pour les lits militaires, la moyenne des journées de présence n'est que de 118. Il serait donc possible de disposer d'un plus grand nombre de lits pour le service des malades civils, sans gêner celui des malades militaires. Telle est la constatation utile qui ressort de la nouvelle statistique basée sur la distinction entre les lits militaires et les lits civils.

Il convient de dire quelques mots de la situation financière des établissements hospitaliers.

Pendant que leur nombre restait à peu près stationnaire, leurs ressources n'ont cessé d'augmenter d'année en année : en 1853, leurs recettes étaient de 51,222,079 fr. ; en 1861, elles avaient doublé, et s'élevaient à 104,841,828 fr. en 1871 ; la réduction du territoire national les avaient ramenées à 99,545,186 fr.,

mais s'élevaient à la dernière année connue à 140.208.471 francs.

Le détail de ces ressources est analysé dans le tableau suivant :

Recettes en 1889.

	fr.	p. 100.
Revenus propres aux établissements..	46,835,812	soit 39.2
Subventions en tous genres.....	26,292,407	— 23.4
Dons et legs.....	10,007,988	— 8.4
Droits des pauvres.....	4,777,907	— 4.0
Recettes diverses.....	7,492,902	— 6.0
Remboursements des frais de malades payants.....	22,628,652	— 19.0
Total des recettes de l'année...	119,733,368	soit 100.0
Fonds libres reportés des exercices précédents.....	20,475,403	
Total général.	140,208,471	

On remarquera l'importance inaccoutumée des droits des pauvres, conséquence de l'Exposition qui a fait momentanément hausser les recettes des théâtres de Paris, ainsi que l'accroissement de plus en plus accentué des dons et legs.

Dans le chiffre total, les recettes des établissements du département de la Seine sont comprises pour une somme de 48,874,883 fr.

Les chiffres ci-après indiquent les modifications qui se sont produites dans la fortune propre des établissements hospitaliers depuis 1852.

Années.	Produits		Aliénations
	d'immeubles, francs.	Rentes, francs.	d'immeubles, ventes, etc. francs.
1853.....	14,201,906	9,504,497	3,589,484
1861.....	15,700,099	12,315,242	13,331,761
1873.....	18,225,292	15,885,363	6,819,622
1879.....	19,497,272	19,173,372	8,886,556
1880.....	19,708,908	19,278,936	11,443,567
1881.....	19,466,835	19,363,067	7,310,442
1882.....	19,561,581	19,559,506	9,229,777
1883.....	19,208,928	20,497,043	9,527,556
1884.....	18,781,309	20,251,492	8,855,996

1885.....	19,330,278	24,497,041	6,525,128
1886.....	18,924,568	21,768,224	10,601,795
1887.....	18,704,907	22,049,881	11,595,766
1889.....	19,649,285	21,893,810	5,290,717

Les dépenses de toutes sortes se sont élevées, en 1889, à la somme de 114,718,221 fr. pour tout l'ensemble des établissements hospitaliers.

Ce chiffre se décompose comme il suit :

Dépenses totales en 1889.

	fr.	p. 100 du total.
Dépenses pour l'administration des biens et revenus.....	6,008,538,	soit 5.2
Dépenses hospitalières.....	67,210,809	— 58.4
Secours à domicile.....	11,486,640	— 10.0
Dépenses diverses y compris celles pour les enfants assistés.....	30,012,234	— 26.3
Totaux.....	114,718,221,	soit 100.0

Dans ce chiffre 43,758,688 fr. ont été dépensés dans le département de la Seine.

Les dépenses hospitalières se sont décomposées en 1889 de la manière suivante :

	fr.	p. 100.
Personnel.....	12,157,420,	soit 18.1
Matériel.....	16,482,095	— 24.3
Nourriture.....	33,939,774	— 50.5
Pharmacie.....	4,631,520	— 6.9
Totaux.....	67,210,809,	soit 100.0

Si l'on divise le montant des dépenses hospitalières par le nombre total des journées de présence à l'hôpital et à l'hospice, on trouve que le coût moyen d'une journée revient à près de 3 francs dans le département de la Seine, à 1 fr. 78 dans les autres départements. Pour l'ensemble de la France la dépense est de 2 francs à peu près.

V. TURQUAN.

ENFANTS ASSISTÉS

Les enfants assistés comprennent deux catégories distinctes d'enfants :

1° Les enfants élevés à l'hospice, puis à la campagne ; enfants trouvés, enfants abandonnés et orphelins ;

2° Les enfants secourus chez les parents.

Pour ne considérer d'abord que le premier groupe, nous trouvons que sa composition a varié comme il suit :

Années.	Enfants trouvés.	Enfants abandonnés.	Orphelins.	Total.
1861.....	42,494	26,456	9,716	78,666
1885.....	4,699	43,889	40,010	55,568
1887.....	4,789	55,993	42,705	70,487
1889.....	4,975	62,953	42,907	77,835

Un fait très remarquable ressort de ces chiffres, c'est la diminution considérable des enfants trouvés, tandis que le nombre des enfants abandonnés a augmenté de moitié. Le nombre total des enfants assistés par l'hospice a diminué, somme toute, de 25,000 environ.

*Mouvement général des enfants assistés,
période 1873-1889.*

Années.	Présents au 1 ^{er} janvier.	Entrées.	Total des entretenus.	Sorties et décès.
1873.....	60,720	41,879	72,599	44,493
1874.....	56,568	40,879	67,447	42,737
1875.....	55,521	9,046	64,567	42,503
1876.....	52,464	9,906	62,069	44,429
1877.....	47,940	42,942	60,882	42,004
1878.....	48,881	40,536	59,417	41,479
1879.....	47,938	40,874	58,812	42,045
1880.....	47,767	40,488	57,955	41,065
1881.....	46,471	40,875	57,046	40,912
1882.....	46,434	42,470	58,604	41,056
1883.....	48,565	44,902	60,467	40,726
1884.....	49,512	41,558	64,070	40,503
1885.....	54,951	41,609	66,560	40,992
1886.....	55,514	42,030	67,544	41,467

ENFANTS ASSISTÉS

375

1887.....	56,449	44,038	70,487	41,442
1888.....	61,603	43,642	75,215	41,442
1889.....	64,073	43,762	77,835	40,932

En rapprochant le décès de la population moyenne on obtient pour la mortalité générale des enfants assistés les chiffres ci-après :

Années.	Population moyenne.	Décès annuels.	mortalité p. 100.
1873.....	59,563	4,532	7.6
1874.....	55,639	3,722	6.7
1875.....	53,792	3,292	6.1
1876.....	50,052	3,045	6.1
1877.....	48,400	3,043	6.3
1878.....	48,410	2,876	5.9
1879.....	46,352	2,930	6.3
1880.....	48,328	3,054	6.3
1881.....	46,152	2,935	6.3
1882.....	46,841	3,218	6.8
1883.....	49,653	3,307	6.7
1884.....	50,030	3,169	6.6
1885.....	55,400	3,670	6.6
1886.....	56,500	2,781	5.0
1887.....	59,000	2,295	4.0
1888.....	63,600	1,858	2.9
1889.....	66,800	2,623	3.9

La mortalité des enfants assistés est donc en décroissance manifeste.

D'autre part, la mortalité des enfants à l'hospice n'est que de 4 p. 100; si l'on recherche quelle est la chance des décès pour une journée de présence, on voit que le danger de mort est à l'hospice huit fois plus grand qu'à la campagne, ce qui s'explique par l'âge de l'enfant, qui passe par l'hospice avant d'aller en nourrice.

La mortalité des enfants assistés est en définitive une fois et demie plus forte que celle des enfants du même âge dans la population générale.

V. TURQUAN.

BUREAUX DE BIENFAISANCE

L'assistance ne constitue pas, dans notre pays, une dépense obligatoire de l'État et des communes. Ce sont des Commissions particulières qui, sous le titre de Bureaux de bienfaisance et sous la surveillance de l'autorité publique, sont chargées d'assurer le soulagement des pauvres, soit avec la dotation appartenant en propre aux Bureaux, soit avec les dons de la charité privée, ou enfin avec des subventions des communes, du département et de l'État.

Le nombre des Bureaux de bienfaisance légalement constitués s'élevait, au 31 décembre 1889 à 15,308, ce qui correspond à 4 bureaux pour 10 communes. Ces bureaux ont distribué des secours à 1,616,481 personnes, d'où il résulte qu'il y a en moyenne 105 personnes par bureau, et que sur 100 habitants, la proportion des individus inscrits aux Bureaux de bienfaisance et reconnus est de plus de 4. Mais comme en réalité la population des communes rurales n'est que de 22 millions d'habitants, la proportion des inscrits s'élève à 6 1/2 pour 100 habitants.

Les ressources dont les bureaux de bienfaisance ont disposé en 1889 s'élèvent à la somme de 39 millions 734,575 francs, sans y comprendre 13,275,472 francs de fonds libres provenant des exercices précédents.

Ce total se décompose ainsi :

Recettes de 1889.

1 ^o NOMBRES ABSOLUS.	
Nature des recettes.	francs.
Revenus propres aux bureaux.....	15,747,753
Subventions de la commune.....	12,152,475
— extraordinaires.....	808,456
Charité privée: quêtes, tronc.....	2,769,094
Droit des pauvres.....	1,346,730
Dons et legs.....	3,040,495
Autres recettes.....	3,869,572
Total.....	39,734,575
Fonds libres.....	13,275,472
Total général.....	53,009,747

2^o NOMBRES PROPORTIONNELS.

Nature des recettes.	p. 100.
Nature des recettes	39.6
Subventions de la commune.....	32.6
— extraordinaires.....	
Charité privée.....	6.9
Droits des pauvres.....	3.4
Dons et legs.....	7.6
Autres recettes.....	9.8
Total.....	100.0

Pendant cette même année, les Bureaux de bienfaisance ont placé, soit en rente, soit en immeubles, une somme de 27,530,092 francs. Si nous passons maintenant aux dépenses, nous trouvons qu'elles se sont élevées à 36,321,865.

Les dépenses se sont ainsi réparties (1) :

Nature des dépenses.	Nombres absolus. Francs entière.
Entretien et constructions d'immeubles.....	2,574,878
Personnel.....	2,460,306
Matériel.....	407,159
Secours.....	30,879,522
Total.....	36,321,865

	S. loc.	Autres départements.	France entière.
Entretien, constructions d'immeubles et personnel.....	5.8	20.0	16.0
Secours.....	94.2	80.0	85.0
Total.....	100.0	100.0	100.0

Les secours forment naturellement la partie la plus importante des dépenses, mais répartis entre les individus inscrits, ils ne donnent par tête qu'un peu plus de 20 francs, chiffres qu'il nous paraît utile de rapprocher de ceux des années précédentes.

(1) Depuis le 1^{er} janvier 1871, les Bureaux de bienfaisance de Paris ont cessé d'avoir à leur charge les frais de personnel de matériel et d'administration, qui incombent désormais à l'administration générale de l'Assistance publique.

Secours moyen par individu secouru.

Années.	Seine.	Autres départements.	France entière.
1876.....	30 89	14 73	16 90
1877.....	31 87	16 14	18 27
1878.....	32 28	16 52	18 58
1879.....	33 09	17 04	19 02
1880.....	30 75	17 77	19 52
1881.....	32 74	16 18	18 53
1882.....	36 73	16 53	19 26
1883.....	42 75	16 47	20 03
1884.....	45 50	16 15	20 10
1885.....	45 30	15 80	15 80
1886.....	39 50	12 00	14 »
1887.....	32 »	11 50	13 20
1888.....	38 40	19 36	21 80
1889.....	36 50	19 20	24 70

On voit que le secours moyen tendrait plutôt à baisser en province, alors qu'il a augmenté rapidement à Paris jusqu'en 1884. Depuis 1887 un mouvement ascensionnel très accentué se manifeste, aussi bien à Paris qu'en province.

Les secours ont été répartis en 1889, selon leur nature, de la manière suivante :

Nature des secours.	Nombres absolus.		
	Seine. francs.	Autres départements. francs.	France entière. francs.
Secours en nature évalués :			
Aliments.....	904,582	12,193,807	13,098,389
Vêtements.....	138,998	1,192,670	1,331,668
Chauffage.....	89,643	1,164,781	1,254,424
Médicaments et soins médicaux.....	642,907	2,450,966	3,093,873
Autres secours.....	295,171	1,717,725	2,012,896
Secours en argent.....	6,294,635	3,793,637	10,088,272
Totaux.....	8,365,936	22,513,586	30,879,522
Nature des secours.	Nombres proportionnels.		
	Seine.	Autres départements.	France entière.
Secours en nature :			
<i>Aliments.....</i>	16.5	55.5	42.2

DÉPÔTS DE MENDICITÉ

379

Vêtements.....	2.7	3.2	4.6
Chauffage.....	1.5	56.0	4.8
Médicaments et soins médicaux.	14.2	9.8	11.1
Autres secours.....	2.4	8.5	6.9
Secours en argent.....	62.7	15.0	28.4
Totaux.....	100.0	100.0	100.0

Cette répartition, qui est à peu près la même chaque année, indique qu'en province, plus de la moitié des secours sont distribués sous forme d'aliments. Les secours en argent figurent au contraire au premier rang dans le département de la Seine.

Depuis 1888, le bureau de la statistique possède le nombre des étrangers secourus. Leur nombre s'est élevé à 66,000 en 1888 et à 58,000 en 1889, ce qui accuse une proportion de 3.5 p. 100 par rapport au total de la population indigente.

Dans les Alpes-Maritimes, le Var, le Nord, cette proportion atteint 15 et même 20 p. 100.

V. TURQUAN.

DÉPÔTS DE MENDICITÉ

Le bureau de la statistique de France a recueilli pour la première fois, des renseignements sur les Dépôts de mendicité. Les renseignements qui sont en sa possession ont trait aux années 1888 et 1889.

Voici quels sont les résultats sommaires de cette statistique, point de départ d'une enquête annuelle sur les établissements d'assistance de toute catégorie, qui, jusqu'à ce jour n'avaient été l'objet d'aucun relevé officiel.

Tout d'abord le nombre des dépôts de mendicité et l'état de leur personnel ont été les suivants en 1888 et 1889.

	1888.	1889.
Nombre de dépôts.....	31	30
Personnel administratif.....	172	131
Religieuses.....	199	189
Surveillants et infirmiers.....	302	268
Nombre de lits.....	9,383	9,444

Les plus importants de ces établissements sont, par ordre : celui de Nanterre (2,900 lits), celui de Villers-Cotterets (1,127 lits) appartenant tous deux au département de la Seine, celui de Montreuil-sous-Laon (710 lits), celui d'Albigny [Rhône] (683 lits), de Beaucou (534 lits).

Les plus anciens sont : celui de Villers-Cotterets, fondé en 1708, celui de Montreuil-sous-Laon (1809), celui d'Angers (1831), de Beaugency (1840), de Châteauroux (1844), celui de Nanterre, le plus important, ne date que de 1887. Le nombre des journées de présence du personnel hospitalisé a été le suivant, en 1888 et en 1889.

Journées de présence.

	Reclus		Assistés	
	1888.	1889.	1888.	1889.
Hommes.....	303,810	316,221	1,333,854	1,420,657
Femmes.....	80,914	91,124	764,539	756,381
Enfants.....	1,829	400	34,791	69,962
Totaux.....	386,553	407,445	2,133,184	2,247,000
Totaux généraux.	2,519,737		2,654,445	

Le total des journées de présence totales, qui auraient pu être passées par le personnel hospitalisé, (nombre de lits multiplié par 365, ayant été respectivement de 3,424,795 en 1888 et de 3,445,965 en 1889, on peut en conclure que les lits n'ont été utilisés que dans la proportion de 73,5 p. 100 en 1888 et de 77 p. 100 en 1889, ou que 25 p. 100 en moyenne, 2,350 en nombre absolu, sont restés vacants toute l'année, dans l'ensemble des établissements.

Toutefois le nombre de lits vacants tendrait à diminuer, si l'on se reporte au mouvement d'entrées et de sorties des hospitalisés en 1888 et 1889.

Mouvement des hospitalisés.

	1888.	1889.
Présents au 1 ^{er} janvier.....	6,870	7,637 (1).
Admis dans l'année.....	10,819	14,963

(1) Le nombre des restants au 31 décembre 1888 n'est pas le même que celui des présents au 1^{er} janvier 1889 parce que deux dépôts n'ont pas fourni de renseignements exacts à

Sortis par décès ou pour d'autr. causes.	9,764	11,156
Présents au 31 décembre.....	7,925	8,444

Le mouvement du personnel, distingué par sexe et par âge a été le suivant, en 1889 :

	Existants au 1 ^{er} janvier 1889.	Admis dans l'année.	Sortis dans l'année.	Totaux au 31 décemb.
HOMMES				
De 15 à 20 ans.....	240	905	844	304
De 20 à 40 ans.....	1,145	3,344	3,277	1,212
De 40 à 60 ans.....	1,475	3,397	3,274	1,599
De 60 ans et au-dessus.	2,286	3,972	3,721	2,537
Total.....	5,144	11,618	11,113	5,649
FEMMES				
De 15 à 20 ans.....	80	110	93	97
De 20 à 40 ans.....	480	755	704	534
De 40 à 60 ans.....	755	1,046	998	803
De 60 ans et au-dessus.	1,004	1,251	1,146	1,109
Total.....	2,319	3,162	2,941	2,540
ENFANTS (au-dessous de 15 ans.)				
Sexe masculin.....	99	99	65	133
Sexe féminin.....	75	84	37	122
Totaux.....	7,637	14,963	14,156	8,444

Il est facile de déduire la durée moyenne pour 1888, pour les hommes, les femmes et les enfants.

	Existants au 1 ^{er} janvier.	Admis dans l'année.	Total des través.	Nombre de journées de présence.	Nombre moyen de journées de présence.
Hommes	5,144	11,618	16,762	1,736,878	104
Femmes	2,319	3,162	5,481	847,505	154
Enfants.	174	183	357	70,062	196
Tot. et moyenne	7,637	14,963	22,600	2,654,445	117

Il ressort de ces chiffres que les enfants restent au dépôt six mois et demi en moyenne, près de deux fois plus que les hommes. Ces derniers restent un peu plus de trois mois, et les femmes cinq mois en moyenne. La mortalité qui a affecté l'ensemble des hospitalisés a été de 1,402 décès, soit une proportion de 6 p. 100,

cet égard en 1889 et qu'en dépôt figurant dans la statistique de 1889 n'avait pu fournir de détails.

et pour un jour de séjour, de 0.00053, supérieure de moitié à celle qui est constatée dans les asiles d'aliénés mais inférieure de moitié à celle des hôpitaux.

Les dépenses occasionnées par le séjour des indigents, mendiants et vagabonds assistés ou reclus dans les dépôts, ont monté à 2,570,247 francs, se répartissant de la manière suivante par sexe :

	Dépenses	
	totales.	par tête et par jour.
Hommes.....	1,719,398 24	0,99
Femmes.....	789,687 60	0,93
Enfants.....	61,161 60	0,87
Total et moyenne.	2,570,246 44	0,97

Ainsi, le coût moyen de la journée n'atteint pas 1 franc pour l'ensemble des dépôts de mendicité; il est moins cher pour les enfants que pour les hommes; mais pour les femmes, c'est à peine inférieur au prix de la journée d'un homme.

C'est dans les dépôts de Neurey (Haute-Saône) et d'Angers que le prix de la journée a été le plus faible, 0 fr. 60 et 0 fr. 66.

C'est à Marseille, à Châlons-sur-Marne et à Valence, que le prix a été le plus fort (1 fr. 50). Ce prix varie donc du simple au double, et même plus, suivant les dépôts.

V. TURQUAN.

ASILES D'ALIÉNÉS

Les aliénés se trouvent en traitement soit dans leurs familles, soit dans des asiles spéciaux. Le nombre des malades qui vivent dans leur famille n'a pas été relevé depuis le dénombrement de 1876. Il se montait, à cette époque, à 39,887, se décomposant ainsi : 7,931 fous proprement dits, et 31,956 idiots et crétins. *Ce renseignement n'ayant pas été relevé lors des deux dénombrements suivants, on ignore dans quelle proportion ces nombres ont varié depuis 1876.*

Nous ne nous occuperons que de la population des asiles.

En 1889, on comptait en France 63 asiles publics, savoir : l'asile national de Charenton, 50 asiles départementaux et 14 quartiers d'hospice.

Il y avait en outre 43 asiles privés, dont 14 recevaient des indigents, faisant ainsi fonction d'asiles publics, et 28 asiles privés ne recevant que des pensionnaires payants. 10 asiles sont exclusivement consacrés au service des hommes, 17 ne reçoivent que des femmes.

Les 83 asiles restants reçoivent indifféremment les malades des deux sexes.

Ces divers établissements sont répartis entre 63 départements. Il reste donc 24 départements (Belfort compris) qui en sont encore dépourvus.

Voici quel a été pendant les neuf dernières années le mouvement d'entrée et de sortie de tous les asiles réunis :

Mouvement d'entrée et de sortie.

Années.	Présents au 1 ^{er} janvier.	Etrées.	Total des traités.	Sortie et décès.	Restant au 31 decemb.
1879..	46,079	13,340	59,419	12,507	46,912
1880..	47,065	16,535	61,600	16,042	47,558
1881..	47,858	14,616	62,474	13,664	48,813
1882..	48,910	14,187	63,097	13,189	49,908
1883..	49,555	14,946	64,501	14,083	50,418
1884..	50,743	15,205	65,922	13,894	52,024
1885..	51,842	15,417	67,259	14,380	52,876
1886..	53,340	15,666	69,006	15,092	53,914
1887..	54,017	15,308	69,325	14,944	54,381
1888..	54,497	15,946	70,443	14,856	55,587
1889..	56,006	17,247	72,253	14,835	57,418

Il en résulte que du 1^{er} janvier 1879 au 31 décembre 1889, la population permanente des asiles s'est accrue de 11,399 individus.

L'augmentation a porté principalement sur les asiles départementaux et sur les asiles privés faisant fonction d'asiles publics.

La proportion du nombre des aliénés internés dans les quartiers d'hospices n'a pas varié sensiblement.

La statistique distingue cinq classes principales d'aliénés : les fous proprement dits, les fous alcooliques, les déments paralytiques, ceux qui sont atteints de démence sénile, et enfin les idiots et les crétins.

Ce sont les paralytiques et les alcooliques qui se sont accrus dans la plus forte proportion.

En divisant le nombre des journées que les aliénés ont passé chaque année dans les asiles, par le nombre des aliénés sortis, on se rend compte de la durée moyenne de leur séjour. Cette durée, qui est, pour tous les aliénés réunis, d'environ 283 jours, est, pour les hommes de 279 jours et pour les femmes de 287 jours.

La durée de séjour varie suivant le genre d'asile et les types d'aliénation. C'est ainsi que, tandis que les quartiers d'hospice offrent une moyenne égale à la moyenne générale, soit 283 jours, l'asile national ne garde ses malades que 276 jours en moyenne, et les asiles privés recevant des indigents, 306 journées. Dans les asiles départementaux, le séjour moyen s'abaisse à 277 jours, et à 259 seulement dans les asiles privés, qui ne reçoivent que des pensionnaires payants.

En ce qui concerne le genre de la folie, la durée moyenne du séjour varie de 309 jours pour les idiots et les crétins, à 240 jours pour les fous paralytiques. La durée moyenne du séjour des fous proprement dits (283 jours) et des malades affectés de démence sénile (276 jours) se rapproche davantage de la moyenne générale. Il faut remarquer que si les fous paralytiques font un court séjour, c'est qu'ils sont affectés de la plus forte mortalité. Il ne faut donc pas attribuer la courte durée de leur séjour à un état satisfaisant.

Le chiffre des admissions qui est donné ci-dessus comprend, outre les individus qui entrent pour la première fois dans un asile, ceux qui y reviennent *pour cause de rechute* ou qui y sont réintégrés *pour cause de guérison incomplète* ou *évasion*.

Ce mouvement se complique de transfèrement

d'asile en asile, mais il n'est là, à vrai dire, qu'un mouvement intérieur qui ne change pas le chiffre d'ensemble de la population malade. Les rechutes n'ont une certaine importance que dans la folie simple. La folie simple est également la seule qui offre quelques chances de guérison, et encore ces chances favorables ne portent-elles que sur les fous admis tout récemment; elles disparaissent à peu près complètement au bout d'un séjour prolongé: si, comme nous l'avons fait pour les hôpitaux et hospices, nous cherchons quel est, dans les asiles, le danger de mourir pour une journée de présence, nous trouvons les rapports ci-après, qui ne diffèrent que très faiblement de ceux des années antérieures.

Mortalité moyenne par journée de présence.

Folie simple.....	0,000 32
Folie paralytique et alcoolique.....	0,000 35
Démence sénile.....	0,000 57
Idiotie.....	0,000 47
Moyenne générale.....	0,000 32

Ce qui frappe dans ces résultats, c'est la forte mortalité des fous paralytiques. C'est que la nature même de l'affection atteint à la fois la raison et la constitution physique du malade.

La mortalité générale des aliénés est cinq fois plus forte que celle de l'ensemble de la population; elle affecte inégalement les malades des deux sexes, étant de 0,00038 pour les hommes et de 0,00029 pour les femmes par journée de présence.

Sur les aliénés présents dans les asiles, au 1^{er} janvier 1889, on en comptait qui y étaient entretenus par les soins des départements, soit que le département fût tous les frais de leur entretien, soit qu'il y fût aidé par les communes, les associations charitables, ou même par les familles. Ces asiles départementaux reçoivent plus des deux tiers de cette catégorie d'aliénés; la part de ceux qui sont envoyés dans les quartiers d'hospice est de 13 p. 100 et celle des asiles privés de 10 p. 100.

Considérés au point de vue de leur origine, ces aliénés sont traités en proportion de 70 p. 100 dans leur département d'origine.

Suivant la nature des asiles, la proportion des aliénés à la charge de leurs familles est exprimée par les rapports suivants :

Asile national.....	87 p. 100
Asiles départementaux.....	14 —
Quartiers d'hospices.....	36 —
Asiles faisant fonctions d'asiles publics.....	22 —
— privés proprement dits.....	6 —

C'est donc à Charenton, et dans les asiles privés, que l'on compte le moins d'aliénés indigents.

V. TURQUAN.

LIBÉRALITÉS AUX ÉTABLISSEMENTS PUBLICS

Dons et legs. — Les départements, les communes et un certain nombre d'établissements de prévoyance, d'assistance ou d'instruction, déclarés d'utilité publique, sont autorisés à accepter les libéralités qui leur sont faites sous la forme de dons et legs, sous certaines conditions déterminées.

Le montant des libéralités est variable, comme on peut le juger par les chiffres suivants qui se rapportent aux quinze dernières années.

Montant total des libéralités.

Années.	Francs.	Années.	Francs.
1875.....	31,926,566	1883.....	24,214,449
1876.....	26,499,034	1884.....	23,342,675
1877.....	29,546,490	1885.....	26,402,974
1878.....	24,373,630	1886.....	27,772,011
1879.....	28,892,426	1887.....	36,392,098
1880.....	27,200,868	1888.....	31,478,791
1881.....	25,603,429	1889.....	53,951,399
1882.....	23,069,219		

Le montant des libéralités, comme on le voit, tendrait à baisser plutôt qu'à monter; en 1889, le montant total des libéralités a paru augmenter de plus de moitié, cela tient, à notre avis, à ce qu'à partir de cette année la statistique s'est étendue à tous les établissements publics et reconnus d'utilité publique ainsi qu'aux libéralités acceptées par décret du Conseil d'Etat, aussi bien qu'à celles qui ont été autorisées par arrêté préfectoral ou municipal.

Si nous nous bornons à l'année 1889, nous trouvons que le montant total des libéralités s'est réparti ainsi qu'il suit, suivant la nature des établissements ou parties intéressées.

	Sommes.	Proportion p. 100.
Établissements publics.....	46,440,833	85.5
— d'utilité publique.....	7,840,566	14.5
Total.....	53,951,399	100.0

D'après la nature de l'acte d'acceptation, les libéralités de 1889 se sont distinguées comme il suit :

	Sommes.	Proportion p. 100.
Dons et legs acceptés par décret en Conseil d'Etat.....	41,655,400	77.4
Dons et legs acceptés par arrêtés pré- fectoraux, sous-préfectoraux et mu- nicipaux.....	12,296,293	22.9
Total égal.....	53,951,399	100.0

Le nombre des donateurs a été de 3,452 et celui des dons et legs, de 4,074. Il en résulte que l'importance moyenne des dons et legs est de 15,600 francs par donateur, et de 13,200 par libéralité.

Mais cette importance est loin d'être la même pour les divers établissements: 12,000 francs pour les établissements publics, 18,900 francs pour les établissements d'utilité publique.

Voici comment seront réparties les libéralités en 1889, par nature d'établissement :

Établissements publics.

	Nombre de dons et legs.	Sommes léguées ou données.	Proportion p. 100.	Importance moyenne.
Établissements religieux (fabriques, consistoires, menses épiscopales et curiales, conseils presbytéraux, chapitres, grands séminaires, Caisse de retraites pour les prêtres âgés et infirmes).....	4,699	4,887,271	40.70	2,875
Établissements charitables et hospitaliers (hôpitaux, hospices, bu- reaux de bienfaisance, dépôts de mendicité, asiles publics d'aliénés, d'incurables).....	4,489	29,815,690	64.80	20,000
Établissements de prévoyance (Caisse de retraite pour la vieillesse, Caisse des dépôts et consignations, Caisse nationale d'épargne, Caisse d'assurance en cas de décès, en cas d'accident).....	2	15,250	0.03	7,625
Établissements d'instruction publique (facultés, lycées, collèges et autres établissements publics universitaires).....	9	87,000	0.49	9,644
autres séminaires.....	6	20,890	0.05	3,481
Petits séminaires.....	7	174,448	0.38	24,892
Académies; Institut de France, Académie française des beaux-arts, Académies morales et politiques, des inscriptions et belles- lettres; Académie de médecine.....	437	40,926,818	23.55	25,000
Commencements.....	41	182,766	0.40	16,600
Départements.....	3,660	46,440,833	100.10	42,600

Établissements d'utilité publique.

Établissements religieux autorisés (congrégations reconnues d'utilité publique).....
 Établissements charitables et hospitaliers (hôpitaux et hospices privés, ouvroirs, orphelinats, sociétés de charité maternelle, crèches, asiles privés d'aliénés ou autres) :

Religieux dirigés par des prêtres séculiers.....
 — — — congréganistes.....
 Dirigés par des laïques.....
 Établissements de prévoyance ou de crédit (monis-de-piété, sociétés de retraites, de secours mutuels, caisses d'épargne).....
 Établissements d'instruction (enseignement supérieur, secondaire ou primaires) reconnus d'utilité publique :

Religieux dirigés par des prêtres séculiers.....
 — — — congréganistes.....

Dirigés par des laïques.....
 Caisnes des écoles.....
 Académies libres, sociétés savantes et corps savants, reconnus d'utilité publique.....

Société protectrice des animaux.....
 Sociétés établissemants ou institutions : sociétés de tir, fanfares, sapeurs-pompiers.....

LIBÉRALITÉS AUX ÉTABLISSEMENTS PUBLICS				
488	4,238,940	15.82	6,585	
7	472,235	2.20	21,605	
33	465,575	2.21	5,005	
65	3,987,162	50.69	61,420	
86	873,594	11.17	10,150	
4	500	0.006	500	
6	4,045,000	42.98	469,466	
2	48,000	0.23	9,000	
44	437,587	4.75	42,500	
9	229,748	2.92	25,527	
4	2,000	0.025	2,000	
5	225	0.003	45	
414	7,840,566	100.000	18,900	

Totaux.....

On voit que les dons les plus nombreux mais aussi les plus faibles par leur importance moyenne, sont faits aux établissements religieux. On remarquera l'importance des libéralités faites aux communes et aux départements; il s'agit, en effet, pour eux comme pour les établissements hospitaliers, ordinairement de valeurs immobilières.

Le département de la Seine figure toujours au premier rang pour l'importance des libéralités. Il a accusé en effet pour l'année 1889, un chiffre de 27 millions de francs, soit plus de la moitié du total général.

Plus des deux tiers de ce chiffre ont été grossir les ressources des établissements charitables et hospitaliers. Ces mêmes établissements n'avaient bénéficié que de 5,500,000 francs en 1887, de 4,629,560 francs en 1886, de 7,179,630 francs en 1885, de 4,724,188 francs en 1884, de 2,090,369 francs en 1883, et de 1,280,459 fr. en 1882.

V. TURQUAN.

SINISTRES

La statistique des sinistres est consacrée à l'évaluation des dommages causés par les incendies, la grêle, la gelée, les inondations et les pertes de bestiaux. Les pertes qui résultent de ces sinistres sont compensées en partie soit par des dégrèvements d'impôts, soit par des secours accordés aux sinistrés les plus malheureux par le ministère de l'agriculture.

Ajoutons que dans certains cas extraordinaires, comme les grandes inondations, les ravages d'une épizootie, un tremblement de terre, etc., des lois spéciales pourvoient dans une certaine mesure aux nécessités du moment.

Voici quel a été, depuis 1874, le montant annuel des dommages résultant de ces divers sinistres. Nous nous contenterons de les évaluer en millions de francs.

Années.	Incendies.	Grêle.	Gelée.	Inon- dations.	Pertes de bestiaux.
1874.....	40,7	151,6	205,4	6,3	28,4
1875.....	27,0	91,8	14,8	149,0	28,2
1876.....	49,9	40,7	70,1	17,0	31,4
1877.....	42,9	60,3	21,0	9,1	29,7
1878.....	45,0	77,5	11,0	9,5	31,9
1879.....	42,5	60,3	35,9	28,5	32,6
1880.....	55,9	125,4	138,2	11,7	35,5
1881.....	59,5	83,2	76,0	7,8	30,9
1882.....	49,3	74,1	42,4	22,9	31,5
1883.....	45,4	62,2	25,1	22,0	32,7
1884.....	57,7	70,8	84,3	3,8	31,3
1885.....	57,2	128,1	34,6	23,9	37,5
1886.....	60,4	126,4	30,5	21,4	38,9
1887.....	60,8	100,4	10,6	13,0	9,8
1888.....	53,4	99,9	19,5	26,6	38,7

Les années se suivent et ne se ressemblent guère, sauf peut-être en ce qui concerne le sinistre du feu. En effet, la grêle, la gelée, les inondations dépendent des influences climatériques, susceptibles de changer chaque année dans une sensible proportion. Jamais, dans la période qui nous occupe, le montant total du dommage causé par les inondations n'avait été plus fort qu'en 1875 et plus faible qu'en 1884.

L'ensemble des pertes provenant des cinq catégories de sinistres ci-dessus mentionnés a été évalué à 238 millions pour l'année 1888. Nous croyons utile de donner ci-après l'évaluation faite par le service des contributions directes, en vue des dégrèvements, ainsi que le montant en capital des pertes admises au secours spécial par le ministère de l'agriculture.

	Montant des pertes admises au dégrèvement.	Montant des pertes admises au secours.
Incendies.....	6,955,963	2,778,933
Grêle.....	87,383,060	18,787,143
Gelée.....	8,869,722	2,819,466
Inondations.....	30,754,012	3,282,091
Pertes de bestiaux.....	»	11,011,496

Il faut remarquer que les évaluations de l'administration des contributions directes se rapprochent

sensiblement du chiffre des pertes déclarées pour les sinistres agricoles, à l'enquête des préfets.

Les incendies ont été admis en dégrèvements dans la proportion de 1 cinquième seulement, par cette raison que les pertes qui en résultent sont en grande partie couvertes par les assurances. Il n'est pas fait de dégrèvement pour les pertes de bestiaux, mais, comme on le voit, elles participent aux secours accordés par le ministre de l'agriculture.

Les pertes admises aux dégrèvements et aux secours s'étaient élevées respectivement à 95 millions, et à 38 millions celles qui ont été soulagées dans la proportion de 50 p. 100 pour les dégrèvements et de 15 p. 100 seulement pour les secours.

Les chiffres suivants (1) montrent quelle a été l'importance réelle et proportionnelle des dégrèvements et des secours qui ont été accordés en 1889.

	Dégrèvement.	Secours.	Proportion pour 100 de perte	
Incendie.....	18,872 30	138,946 65	0,27	5,00
Grêle.....	1,359,524 29	939,357 15	1,55	5,00
Gelée.....	156,723 05	140,973 30	1,76	5,00
Inondations..	575,327 29	164,104 55	1,87	5,00
Pertes de bes- tiaux et évé- nements mal- reux.....	»	622,430 60	»	5,65
Totaux..	2,410,446 89	2,005,812 25	1,60	5,25

Il résulte de ce tableau que si l'on réunit le dégrèvement au secours, le dédommagement proportionnel total a été de 6,80 p. 100 francs de perte, ce qui correspond à peu près à 1/15^e du dommage. Il nous reste à parler des sinistres d'incendie de la ville de Paris.

Cette ville ne figure pas dans la statistique générale des sinistres, mais la préfecture de police a publié sur les incendies survenus à Paris, en 1889, les renseignements les plus circonstanciés.

(1) Non compris 1,153,176 fr. 19 de dégrèvement pour pertes de 105,828,923 fr. par le phylloxera.

Il résulte des renseignements contenus dans cette publication que dans l'année 1889, il a été constaté à Paris, 1,059 incendies ayant occasionné ensemble des dégâts estimés à 4,587,223 francs. Sur ces 1,059 incendies, 785 ont causé des dégâts inférieurs à 1,000 fr. (total des dégâts causés par ces incendies, 147,498 fr., moyenne par cas, 186 francs).

Les 274 autres incendies ont causé ensemble 4,439,725 francs de pertes, soit 16,400 francs par incendie grave. Enfin la moyenne générale a été de 4,300 francs par incendie.

V. TURQUAN.

MONTS-DE-PIÉTÉ

Il existe en France 42 monts-de-piété; leur nombre n'a pas varié depuis longtemps.

Ces 42 établissements sont répartis entre 24 départements : le département du Nord en compte 6; les Bouches-du-Rhône et Vaucluse chacun 4; le Pas-de-Calais, 3; le Gard, la Meurthe-et-Moselle, Seine-Inférieure, Seine-et-Oise, Var, chacun 2; enfin il y a un seul mont-de-piété dans chacun des départements suivants : Aisne, Alpes-Maritimes, Côte-d'Or, Doubs, Finistère, Haute-Garonne, Gironde, Hérault, Isère, Loire-Inférieure, Maine-et-Loire, Marne, Rhône, Seine et Haute-Vienne.

Vingt monts-de-piété sont établis dans les chefs-lieux de département, 16 dans les chefs-lieux d'arrondissement, et 6 dans les chefs-lieux de canton. Le plus important de tous est celui de Paris; ses opérations l'emportent sur celles de tous les autres établissements réunis. Viennent ensuite par ordre d'importance ceux de Lyon, de Bordeaux, de Marseille, de Lille et de Rouen. Ces cinq établissements joints à celui de Paris, entrent pour 82 p. 100 dans le total des sommes prêtées par tous les monts-de-piété réunis.

La population desservie par les 42 monts-de-piété

en 1889 était de 5,503,867, âmes environ ; 2,344,450 âmes pour Paris et 3,159,407 pour les 41 établissements en province.

Les chiffres suivants montrent quelles ont été les opérations faites par l'ensemble des monts-de-piété pendant la période 1879-1889 :

Nombre et montant des engagements.

Années.	Nombre des engagements.	Sommes prêtées.	Nombre. de prêts p. 100 hab.
1879.....	3,420,077	55,491,325	62
1880.....	3,090,490	55,541,870	60
1881.....	2,994,606	55,454,590	58
1882.....	3,410,445	62,425,353	60
1883.....	2,274,933	62,760,745	63
1884.....	3,261,200	62,390,280	63
1885.....	3,108,883	60,121,442	60
1886.....	3,402,038	61,676,815	60
1887.....	3,434,413	60,770,006	61
1888.....	3,187,828	60,332,866	57
1889.....	3,485,422	59,883,588	57

Le nombre moyen des prêts n'est en province que de 52 p. 100, tandis qu'il s'élève à 73 à Paris.

Non seulement la population a recours plus souvent au mont-de-piété à Paris qu'en province, mais la somme prêtée y est aussi plus forte; c'est ainsi que pour l'ensemble des monts-de-piété, la quotité moyenne d'un prêt a varié pendant les dernières années de 17 à 19 francs, elle se maintient à peu près à 15 francs pour les monts-de-piété de département et 23 francs pour celui de Paris.

La faiblesse relative de ces rapports s'explique par ce fait que sur 100 prêts, il y en a à peu près un tiers qui ne procure pas 5 francs à l'emprunteur, puisque les trois quarts n'atteignent pas 10 francs. Sur un total de 3,485,422 prêts, il n'y en a que 2,374 dont la valeur a dépassé 1,000 francs.

Les emprunteurs qui ne sont pas en mesure de dégager leur nantissement peuvent recourir au renouvellement de leur engagement.

Le tableau ci-dessous donne le nombre des renouvellements à côté de celui des engagements pendant la même période d'années :

Années.	Nombre des engagements.	Nombre des renouvellements.	Articles renouvelés p. 100 eng.
1879.....	3,120,077	1,103,648	35
1880.....	3,090,490	1,132,877	37
1881.....	2,994,606	1,097,757	36
1882.....	3,110,145	1,059,963	34
1883.....	3,274,933	1,103,617	34
1884.....	3,261,200	1,187,764	36
1885.....	3,108,883	1,278,871	41
1886.....	3,102,038	1,270,926	41
1887.....	3,134,113	1,283,922	41
1888.....	3,187,828	1,352,340	42
1889.....	3,185,422	1,388,887	43

Il en résulte que le tiers environ des engagements donne lieu à un renouvellement. Les renouvellements portent d'ailleurs sur des articles estimés relativement à un prix assez élevé. Ce qui le prouve, c'est que la valeur moyenne des objets engagés étant inférieure à 20 francs, celle des objets renouvelés atteint environ 25 francs.

Voilà la même comparaison en ce qui concerne le dégagement :

Années	Nombre des dégagements.	Art. dégagés p. 100 articles eng.
1879.....	2,755,775	88
1880.....	2,837,853	92
1881.....	2,776,130	90
1882.....	2,711,056	83
1883.....	2,709,432	85
1884.....	2,634,081	81
1885.....	2,588,250	82
1886.....	2,772,016	89
1887.....	2,770,631	88
1888.....	2,803,970	87
1889.....	2,841,404	89

La valeur des objets dégagés diffère peu, cela est naturel, de celui des objets engagés; nous n'en parlerons donc pas.

Faute de dégagement et de renouvellement, les objets déposés au mont-de-piété sont vendus. Les 322,416 objets vendus en 1889 avaient été estimés 4,996,717 francs ce qui représente une valeur moyenne de 13 fr. 95 par article.

Les bonis résultant des ventes se sont élevés, pendant la même année, à 1,600,202 francs, somme sur laquelle 1,268,128 francs ont été payés aux emprunteurs, tandis que 332,074 francs n'ont pas été réclamés dans l'année et ont été gardés par l'administration.

Les bénéfices réalisés par établissement se sont montés en 1889 à 559,666 francs. Ces bénéfices ont servi à accroître la dotation des monts-de-piété, ou à reconstituer leur capital.

Toutefois, il existe un certain nombre de ces établissements, celui de Paris, entre autres, qui attribuent une partie de leurs bénéfices aux hôpitaux ou à des œuvres de bienfaisance.

Les frais d'administration se sont élevés, pour l'ensemble des monts-de-piété à 3,528,923 francs; les deux tiers ont été absorbés par le personnel.

V. TURQUAN.

OCTROIS

Les comptes des octrois permettent d'apprécier l'importance relative des principales consommations dans les villes soumises à cette taxe; mais il convient d'examiner tout d'abord dans quelle mesure leur produit a augmenté dans le cours de ce siècle. On peut s'en faire une idée par le tableau suivant :

Années.	Nombre des communes à octroi.	Populations comprises dans le rayon de l'octroi.	Produit brut, y compris les recettes accessoires.	Taxe annuelle par habit.
1823.....	1,434	5,997,600	61,871,443	10.32
1833.....	1,448	6,306,378	65,937,727	10.46
1843.....	1,457	7,296,932	83,453,444	11.10

1853.....	1,435	7,329,782	94,337,858	13.16
1863.....	1,508	9,582,144	167,034,698	16.43
1873.....	1,516	10,517,440	211,069,234	20.08
1883.....	1,526	12,518,762	285,704,247	22.82
1885.....	1,529	12,537,421	278,262,902	22.20
1886.....	1,529	12,499,546	277,599,126	22.10
1887.....	1,530	12,360,830	284,600,873	23.00
1888.....	1,528	12,099,546	287,384,855	23.70
1889.....	1,523	12,502,884	299,095,549	23.84

En 66 ans, la moyenne des communes à octroi a augmenté de 1/10^e et la population comprise dans leur rayon a plus que doublé, pendant que le produit quintuplait. Par suite de ce mouvement ascendant, la taxe par habitant, qui n'était que de 10 francs en 1823, est aujourd'hui de 23 à 24 francs.

Pendant les dernières années toutefois, l'ensemble des recettes est resté stationnaire; cela tient à ce que les recettes de l'octroi de Paris ont momentanément fléchi, alors que celles des autres octrois continuaient à monter.

En 1889, le produit brut des octrois se décomposait ainsi, recettes accessoires non comprises :

	fr.
Vins.....	73,509,254
Cidres.....	2,960,406
Alcools.....	26,016,006
Huiles.....	5,940,349
Autres liquides.....	26,862,628
Comestibles.....	29,009,122
Combustibles.....	32,565,755
Fourrages.....	16,218,210
Matériaux.....	25,976,552
Objets divers.....	4,522,778
Produit total.....	299,663,877

Cette somme comprend 2,428,905 francs formant le produit de la taxe de l'alcool dans les entrepôts de la *banlieue de Paris*.

Le total général précité se répartit ainsi entre l'octroi de Paris et ceux de la province.

Octrois de province.....	146,422,436
Octroi de la banlieue de Paris.....	2,428,906
Octroi de Paris.....	154,442,835

Il en résulte qu'en 1889, le produit de l'octroi de Paris a été de plus de cinq millions supérieur au produit de tous les octrois de province réunis. L'influence de l'Exposition s'est fait vivement sentir sur les recettes de l'octroi de Paris, car elles ont été de plus de 15 millions plus fortes qu'en 1888, tandis que l'accroissement de l'ensemble des recettes des villes de province a été relativement faible.

Si l'on considère la répartition du produit, on constate que la plus grande part provient des boissons et liquides; mais tandis que pour ces objets le Parisien paye en moyenne 33 francs, les habitants des autres communes à octroi ne payent que 5 fr. 20 par tête; la différence est moindre pour les comestibles, qui, par ordre d'importance, viennent immédiatement après les liquides, et dont les taxes moyennes équivalent respectivement à 13 fr. 71 et 4 fr. 80.

Le tableau de la situation financière des octrois fait connaître les quantités soumises aux droits, en ce qui concerne le vin, le cidre et les alcools. On en déduit les consommations annuelles par tête d'habitant, qui suivent :

	Paris. Litres.	Départements. Litres.
Vins.....	199,00	108,80
Cidres.....	44,80	37,75
Alcools.....	7,06	5,93

Il ne s'agit, bien entendu ici, que de la consommation moyenne des villes à octrois et non de celle de la population totale de la France.

D'après l'enquête sénatoriale sur la consommation de l'alcool (1886-1887), la consommation moyenne générale de l'alcool en France est de 3 litres 83 par tête.

Voici pour terminer, quelle a été la consommation moyenne des principales villes de France :

VINS ET CIDRES EN 1890

399

Villes.	Vin. Litres.	Alcool. Litres.	Bière. Litres.	Cidre. Litres.	Pain. Kil.	Viande. Kil.
Paris.....	194	6,20	11	11	156	76
Lyon.....	189	4,80	8	»	158	80
Marseille...	184	6,45	9	»	226	65
Bordeaux...	208	4,50	7	»	173	77
Lille.....	25	5,70	287	»	218	48
Nantes.....	150	5 »	3	35	285	47
Toulouse....	177	2,40	10	»	237	60
Rouen.....	46	13,10	12	150	182	62

La consommation de la viande est beaucoup plus forte, toutes proportions gardées, dans les grandes villes que dans les petites, et surtout que dans les campagnes. La consommation de la viande fraîche, par tête, ne dépasse pas 25 à 30 kilogrammes par année.

V. TURQUAN.

VINS ET CIDRES EN 1890

FRANCE ET ALGÉRIE

La récolte des vins de l'année 1890 est évaluée au chiffre approximatif de 27,416,000 hectolitres, soit 15 hectolitres par hectare de vigne. Elle présente une augmentation de 4,193,000 hectolitres sur celle de 1889 (23,224,000 hectolitres, soit 13 hectolitres par hectare) et un déficit de 2,261,000 hectolitres seulement par rapport à la production moyenne des dix dernières années.

Si la quantité laisse à désirer sur quelques points, on s'accorde, en revanche, à reconnaître que la qualité est généralement bonne.

Les viticulteurs ont employé, dans une proportion sensiblement plus grande que l'an dernier, des sucres à tarif réduit pour améliorer la qualité de leurs produits ou en augmenter le rendement.

Les quantités de sucre déclarées pour le sucrage, qui, pendant les dix premiers mois de 1889, avaient été de 19,561,618 kilogrammes, atteignaient à la fin

d'octobre 1890, le chiffre de 32,931,646 kilogrammes, soit une augmentation de 13,370,028 kilogrammes.

La fabrication des vins de raisins additionnés de sucre s'est élevée à 1,946,729 hectolitres et pour les vins de raisins secs, à 4,292,850 hectolitres, soit, dans l'ensemble, une augmentation de 2,934.328 hectolitres sur les résultats de la période correspondante (1^{er} novembre 1888 au 1^{er} novembre 1889).

Voici quel a été, depuis 1880, le mouvement de la production, de l'importation et de l'exportation des vins :

Années.	Nombre d'hectares plantés	Vins de toutes sortes.		
		Production. hectol.	Importation. hectol.	Exportation. hectol.
1880.....	2,204,459	29,667,000	7,219,000	2,488,000
1881.....	2,699,923	34,439,000	7,839,000	2,572,000
1882.....	2,435,349	30,886,000	7,537,000	2,618,000
1883.....	2,095,927	36,029,000	8,980,000	3,093,000
1884.....	2,040,759	34,781,000	8,415,000	2,470,000
1885.....	4,990,586	28,536,000	8,482,000	2,580,000
1886.....	4,959,402	25,063,000	11,014,000	2,704,000
1887.....	4,944,450	24,333,000	12,277,000	2,402,000
1888.....	4,843,580	30,402,000	12,064,000	2,118,000
1889.....	4,817,787	23,224,000	10,470,000	2,466,000
Moyenne.	2,073,462	29,677,000	9,369,000	2,521,000
1890 (11 premiers mois)	4,816,544	27,416,000	9,532,000	4,943,000

En Algérie, la culture de la vigne continue à s'étendre. La superficie des terrains complantés a augmenté de 3,699 hectares en 1890, et la récolte s'est élevée à 2,844,000 hectolitres contre 2,512,200 en 1889.

La production se répartit par province de la manière suivante :

Province d'Alger.....	35,572 hectares	4,164,565 hectol.
— d'Oran.....	40,784	1,337,453
— de Constantine.	22,485	342,412
<i>Totaux.....</i>	<i>98,841</i>	<i>5,844,430</i>

Dans les régions de Bône et de Philippeville, les vignes ont été, cette année, atteintes par le mildew,

le péronospora et l'oïdium. Aussi, la production de la province de Constantine est-elle inférieure de 182,273 hectolitres à celle de 1889 (342,412 hectolitres contre 524,685).

CIDRES

La récolte de 1890 dépasse de 7,394,000 hectolitres celle de 1889 (11,095,000 hectolitres contre 3,701,000); elle n'est inférieure que de 1,112,000 hectolitres à la production moyenne des dix dernières années.

Le tableau ci-après résume le mouvement de la production, de l'importation et de l'exportation des cidres depuis 1880.

Années.	C idres.		
	Production. hectol.	Importation. hectol.	Exportation hectol.
1880.....	5,465,000	150	11,000
1881.....	17,122,000	2,853	8,000
1882.....	8,921,000	912	10,000
1883.....	23,492,000	»	16,000
1884.....	11,907,000	»	17,000
1885.....	19,955,000	»	17,000
1886.....	8,301,000	»	16,000
1887.....	13,437,000	»	14,000
1888.....	9,767,000	941	13,000
1889.....	3,701,000	8,319	12,000
Moyenne.....	12,207,000	1,317	13,000
1890 (au prem. mois).	11,095,000	6,700	9,000

NOTA. — Les renseignements fournis par le Service des contributions indirectes en ce qui concerne les récoltes de vins et de cidres sont recueillis sur place par les chefs locaux, résidant le plus souvent au chef-lieu de canton; autant que possible, on les rapproche des renseignements destinés au Ministère de l'agriculture. Les chiffres contenus dans les tableaux ci-après peuvent donc être considérés comme sensiblement conformes à la réalité. L'Administration tient cependant à avertir le lecteur que ces évaluations ne sauraient prétendre à une parfaite exactitude.

Production des vins en 1890.

Noms des départements.	Nombre d'hectares plantés en vignes.	Pro- duction en 1890. hectol.	Production moyenne des dix dern. années (1880-1889). hectol.
Ain.....	14,340	167,346	272,809
Aisne.....	3,235	50,302	68,050
Allier.....	14,061	189,949	185,339
Alpes (Basses-).....	10,044	44,209	57,071
Alpes (Hautes-).....	3,913	26,554	62,818
Alpes-Maritimes.....	20,035	43,643	60,848
Ardèche.....	13,441	102,680	85,754
Ardennes.....	678	5,402	12,210
Ariège.....	12,445	57,358	85,491
Aube.....	19,788	277,097	371,551
Aude.....	97,405	2,856,380	3,549,582
Aveyron.....	13,441	84,908	230,236
Bouches-du-Rhône.....	17,066	990,972	299,379
Calvados.....	»	»	»
Cantal.....	431	3,396	6,323
Charente.....	19,390	84,442	266,480
Charente-Inférieure.....	34,573	378,665	1,027,742
Cher.....	13,662	111,445	183,629
Corrèze.....	9,684	13,431	102,576
Côte-d'Or.....	29,908	526,791	728,903
Côtes-du-Nord.....	»	»	»
Creuse.....	45	48	149
Dordogne.....	32,279	90,623	194,874
Doubs.....	6,911	45,327	88,254
Drôme.....	13,081	125,879	83,710
Eure.....	367	9,744	6,851
Eure-et-Loir.....	1,237	11,185	817
Finistère.....	»	»	»
Gard.....	41,142	1,626,462	675,217
Garonne (Haute-).....	57,488	386,158	797,012
Gers.....	100,554	897,073	1,040,684
Gironde.....	137,282	1,593,941	1,572,953
Hérault.....	140,497	6,045,743	3,516,695
Ille-et-Vilaine.....	48	360	561
Indre.....	13,921	65,814	170,660
Indre-et-Loire.....	57,265	439,497	618,765
Isère.....	28,012	342,889	374,252
Jura.....	17,561	115,332	163,430
Landes.....	18,313	274,801	198,673

Loir-et-Cher.....	60,376	458,196	684,843
Loir.....	16,115	376,575	241,352
Loire (Haute-)... ..	8,335	39,550	86,009
Loire-Inférieure.....	31,000	620,000	826,323
Loiret.....	21,725	138,476	404,817
Lot.....	30,059	67,938	166,483
Lot-et-Garonne.....	56,754	230,831	396,040
Lozère.....	4,611	3,621	8,503
Maine-et-Loire.....	45,471	499,368	580,771
Manche.....	»	»	»
Marne.....	14,299	253,348	366,196
Marne (Haute-)... ..	14,279	175,760	301,970
Mayenne.....	377	2,421	3,211
Meurthe-et-Moselle....	16,026	304,712	470,776
Meuse.....	9,896	160,541	234,702
Morbihan.....	1,385	7,843	34,943
Nièvre.....	11,227	108,664	172,776
Nord.....	»	»	»
Oise.....	255	3,002	3,354
Orne.....	»	»	»
Pas-de-Calais.....	»	»	»
Puy-de-Dôme.....	45,000	885,000	858,321
Pyrénées (Basses-)... ..	19,527	144,720	140,269
Pyrénées (Hautes-)... ..	16,282	91,735	140,070
Pyrénées-Orientales....	45,970	1,261,380	1,271,849
Rhône.....	29,795	426,628	388,568
Saône (Haute-)... ..	9,871	54,137	129,087
Saône-et-Loire.....	28,821	562,928	629,358
Sarthe.....	9,400	54,485	89,476
Savoie.....	12,170	170,357	199,016
Savoie (Haute-)... ..	8,213	126,050	161,315
Seine.....	756	18,170	16,580
Seine-inférieure.....	»	»	»
Seine-et-Marne.....	7,298	51,617	115,430
Seine-et-Oise.....	6,204	155,878	145,902
Sèvres (Deux-)... ..	9,223	66,664	124,781
Somme.....	»	»	»
Tarn.....	34,610	54,613	533,379
Tarn-et-Garonne.....	45,763	217,011	346,285
Var.....	33,072	400,138	312,898
Vaucluse.....	18,605	173,692	135,997
Vendée.....	18,027	262,518	368,653
Vienne.....	21,327	262,387	690,636
Vienne (Haute-)... ..	386	482	8,638
Vosges.....	5,575	66,772	129,910

Yonne.....	38,206	372,702	607,110
Totaux.....	1,816,544	27,416,327	29,677,095

Dont :

Vin ordinaire.....	26,912,290 hectol.
Vin fin.....	504,037 —
Valeur du vin ordinaire.....	784,465,010 fr.
— fin.....	204,328,856 —
Total.....	988,793,856 fr.

Production des cidres en 1890.

Noms des départements.	Pro- duction en 1890. hectol.	Moyenne des dix dernières années (1880-1889). hectol.
Ain.....	2,455	1,498
Aisne.....	151,563	135,597
Allier.....	15,416	12,026
Alpes (Basses-).....	»	»
Alpes (Hautes-).....	»	28
Alpes-Maritimes.....	»	»
Ardèche.....	»	»
Ardenne.....	98,073	46,934
Ariège.....	»	227
Aube.....	18,511	20,156
Aude.....	»	»
Aveyron.....	21,614	21,533
Bouches-du-Rhône.....	815	1,478
Calvados.....	752,007	1,327,697
Cantal.....	3,892	4,035
Charente.....	1,484	3,428
Charente-Inférieure.....	»	»
Cher.....	4,098	19,910
Corrèze.....	21,285	33,140
Côte-d'Or.....	»	»
Côtes-du-Nord.....	1,002,205	848,593
Creuse.....	4,963	8,222
Dordogne.....	4,493	9,413
Doubs.....	370	142
Drôme.....	»	12
Eure.....	748,058	781,223
Eure-et-Loir.....	67,420	118,155
Finistère.....	121,987	151,977

Gard.....	»	»
Garonne (Haute-)... ..	6,529	926
Gers.....	»	»
Gironde.....	»	»
Hérault.....	»	»
Ille-et-Vilaine.....	3,352,070	2,282,545
Indre.....	7,654	47,322
Indre-et-Loire.....	5,965	44,406
Isère.....	3,073	2,324
Jura.....	»	»
Landes.....	»	»
Loir-et-Cher.....	5,263	26,521
Loire.....	4,472	4,075
Loire (Haute-)... ..	470	841
Loire-Inférieure.....	210,000	258,914
Loiret.....	42,548	22,647
Lot.....	2,707	3,283
Lot-et-Garonne.....	»	48
Lozère.....	»	8
Maine-et-Loire.....	56,748	56,283
Manche.....	619,713	1,082,209
Marne.....	24,734	46,272
Marne (Haute-)... ..	»	336
Mayenne.....	362,240	667,435
Meurthe-et-Moselle.....	»	»
Meuse.....	4,339	527
Morbihan.....	850,532	803,418
Nièvre.....	4,891	7,097
Nord.....	4,735	5,545
Oise.....	507,642	344,357
Orne.....	456,564	950,097
Pas-de-Calais.....	72,384	50,751
Puy-de-Dôme.....	24,494	25,488
Pyrénées (Basses-)... ..	14,937	5,311
Pyrénées (Hautes-)... ..	2,874	4,409
Pyrénées-Orientales.....	»	»
Rhin (Haut-) (Terr. de Belfort)....	232	48
Rhône.....	»	»
Saône (Haute-)... ..	799	2,306
Saône-et-Loire.....	»	»
Sarthe.....	145,330	468,466
Savoie.....	8,984	6,222
Savoie (Haute-)... ..	36,096	45,330
Seine.....	475	330
Seine-Inférieure.....	755,222	985,082

Seine-et-Marne.....	97,783	80,403
Seine-et-Oise.....	122,418	135,002
Sèvres (Deux-).....	1,778	8,720
Somme.....	206,375	158,391
Tarn.....	1,012	933
Tarn-et-Garonne.....	669	501
Var.....	»	»
Vaucluse.....	»	»
Vendée.....	537	25
Vienna.....	794	12,107
Vienna (Haute-).....	21,280	36,223
Vosges.....	»	»
Yonne.....	46,747	77,300
Totaux.....	41,095,228	12,206,801

*Vins, cidres, alcools et bières
consommés dans les principales villes de France en 1889.*

Noms des Villes.	Quantités imposées en 1889.			
	Vins. hectol.	Cidres. hectol.	Alcools. hectol.	Bières hectol.
Paris.....	4,720,774	184,213	166,848	353,122
Lyon.....	640,972	1,836	19,359	27,133
Marseille.....	538,370	203	18,445	28,813
Bordeaux.....	452,679	2,013	10,484	14,094
Lille.....	40,142	1,110	9,513	503,606
Toulouse.....	224,123	62	3,475	1,824
Nantes.....	142,844	19,672	6,709	3,872
Le Havre.....	41,760	81,261	16,809	12,829
Saint-Étienne....	269,646	1,285	6,360	7,951
Rouen.....	43,987	134,713	16,042	12,038
Roubaix.....	15,523	528	6,367	215,598
Reims.....	109,264	2,851	7,286	31,312
Nancy.....	113,292	374	3,296	40,064
Amiens.....	27,406	10,619	7,726	66,834
Angers.....	77,681	13,982	4,218	2,912
Nîmes.....	74,974	29	695	3,875
Nice.....	132,555	63	2,102	5,681
Brest.....	40,032	3,243	6,417	9,402
Limoges.....	86,679	2,181	2,445	4,153
Toulon.....	89,587	40	4,197	4,945
Saint-Pierre-lès- Calais.....	9,963	220	4,906	77,107
Rennes.....	21,952	190,224	5,048	15,701
Tours.....	88,315	12,186	3,275	5,764

Orléans.....	72,150	3,900	3,051	4,282
Dijon.....	91,048	184	2,763	8,888
Le Mans.....	33,523	61,667	4,486	2,661
Montpellier.....	98,200	11	1,803	5,680
Saint-Denis.....	80,547	3,435	2,691	17,487
Boulogne-s.-Mer.	11,622	804	5,038	44,906
Troyes.....	83,585	2,593	2,910	5,859
Saint-Quentin....	17,527	6,167	3,936	100,343
Grenoble.....	94,205	148	2,647	7,456
Tourcoing.....	7,116	274	3,392	110,811
Versailles.....	80,732	9,984	3,461	12,402
Besançon.....	59,639	88	2,317	11,972
Béziers.....	22,381	7	399	6,561
Dunkerque.....	9,516	224	3,110	67,172
Caen.....	10,980	81,531	5,306	2,806
Clermont-Ferr... .	66,614	172	1,702	5,046
Levallois-Perret..	71,777	4,520	2,117	6,711
Cette.....	45,389	18	1,775	2,462
Lorient.....	19,480	27,178	3,742	9,074
Bourges.....	41,314	738	1,444	3,402

Consommation
moyenne par habitant.

Noms des villes.	Consommation			
	Vins.	Cidres.	Alcools.	Bières.
	h. l.	h. l.	h. l.	h. l.
Paris.....	2 06	0 08	7 3	0 15
Lyon.....	1 86	0 81	5 6	0 08
Marseille.....	1 80	»	6 4	0 10
Bordeaux.....	2 01	0 01	4 5	0 06
Lille.....	0 28	0 01	6 6	3 51
Toulouse.....	1 82	»	2 8	0 01
Nantes.....	1 29	0 18	6 1	0 03
Le Havre.....	0 38	0 74	15 3	0 12
Saint-Étienne.....	2 61	0 01	6 2	0 07
Rouen.....	0 44	1 35	16 0	0 12
Roubaix.....	0 17	0 01	6 8	2 31
Reims.....	1 20	0 03	8 0	0 34
Nancy.....	1 63	0 01	4 7	0 57
Amiens.....	0 40	0 16	11 3	0 98
Angers.....	1 19	0 21	6 5	0 04
Nîmes.....	1 20	»	1 1	0 06
Nice... ..	2 16	»	3 4	0 09
Brest.....	0 67	0 05	10 3	0 15
Limoges.....	1 53	0 04	4 3	0 07
Toulon.....	1 68	»	7 8	0 09
Saint-Pierre-lès-Calais.....	0 18	»	9 2	1 46

Rennes.....	0 42	3 62	9 6	0 30
Tours.....	1 72	0 24	6 4	0 11
Orléans.....	1 51	0 08	6 0	0 08
Dijon.....	1 79	»	5 5	0 18
Le Mans.....	0 71	1 31	9 5	0 06
Montpellier.....	2 14	»	3 9	0 12
Saint-Denis.....	1 78	0 07	5 9	0 39
Boulogne-sur-Mer.....	0 26	0 02	11 2	1 00
Troyes.....	1 86	0 06	6 5	0 13
Saint-Quentin.....	0 40	0 14	9 0	2 30
Grenoble.....	2 18	»	6 1	0 17
Tourcoing.....	0 17	0 01	8 2	2 69
Versailles.....	2 09	0 26	9 0	0 31
Besançon.....	1 56	»	6 1	0 31
Béziers.....	0 61	»	1 1	0 18
Dunkerque.....	0 26	0 01	8 6	1 86
Caen.....	0 30	2 26	14 7	0 08
Clermont-Ferrand.....	1 87	»	4 8	0 14
Levallois-Perret.....	2 3	0 13	6 0	0 19
Cette.....	1 30	»	5 1	0 07
Lorient.....	0 59	0 82	11 3	0 27
Bourges.....	1 33	0 02	4 7	0 11

PHYLLOXERA

EXEMPTIONS D'IMPOT FONCIER DANS LES DÉPARTEMENTS PHYLLOXÉRÉS PENDANT L'ANNÉE 1889

Les renseignements consignés dans le tableau ci-après font suite à ceux qui ont été publiés sous le même titre dans le *Bulletin* de février 1890 (1).

Il ressort de ce tableau que les dégrèvements d'impôt foncier accordés en 1889, dans les arrondissements déclarés atteints par le phylloxera, aux terrains plantés ou replantés en vignes âgées de moins de quatre ans, en exécution de la loi du 1^{er} décembre 1887 (2), dépassent 2,270,000 francs.

En 1888, la dépense correspondante avait été de 1,600,000 francs, en chiffres ronds.

On voit ainsi que les propriétaires de vignes nouvellement plantées ou replantées ont bénéficié, dans

l'espace de deux ans, d'une réduction d'impôt supérieure à 3,870,000 francs.

Les parcelles nouvellement admises à l'exemption d'impôt foncier en 1889 sont au nombre de 165,265 et renferment une étendue superficielle de 56,805 hectares ce qui suppose, comme on l'avait déjà constaté, du reste, pour les parcelles exemptées en 1888, une contenance moyenne d'un tiers d'hectare environ.

Nous ferons remarquer que les 56,805 hectares qui ont été admis, en 1889, à jouir pour la première fois du bénéfice de la loi du 1^{er} décembre 1888, si l'on en excepte quelques parcelles pour lesquelles on avait l'année précédente négligé de réclamer l'exemption, se composent exclusivement de terrains plantés ou replantés en vignes pendant l'année 1888.

Jusqu'à présent, la loi du 1^{er} décembre 1887 a reçu son application dans 5,229 communes appartenant à 55 départements différents; elle a porté sur 486,850 parcelles d'une superficie totale de 165,328 hectares.

ALCOOLS

Campagne 1889-1890 (du 1^{er} octobre au 30 septembre).

RESSOURCES (Hectolitres.)

Stock au commencement de la campagne 1889-90.

	1890.	1889.
Dans les magasins généraux de vente..	35,230	28,411
Dans les entrepôts réels de la régie...	58,473	59,268
— — de la douane..	70,903	106,977
Chez les bouilleurs et les distillateurs..	342,764	288,746

Bouilleurs et distillateurs de profession.

Quantités d'alcool provenant de la distillation des :		
Vins.....	29,027	36,420
Cidres et poirés.....	386	925
Mars et lies.....	6,557	8,542
Substances farineuses.....	679,383	747,977
Betteraves.....	915,770	739,672
Mélasses.....	622,421	576,290

Autres substances.....	6,757	46,607
Total.....	2,260,004	2,426,433

Bouilleurs de cru.

Quantité d'alcool (évaluée par approximation).

Stock à la fin de la précédente campagne.....	39,421	6,868
Matières employées. Vins.....	6,860	6,756
— — Cidres et poirés..	6,226	45,764
— — Marcs et lies.....	30,921	40,364
Total général des ressources...	2,983,936	2,853,034
Importations (d'après les écritures de la douane).....	433,437	437,627
Total des ressources d'après les constatations officielles.....	2,900,508	2,747,462

STOCK, EXPORTATIONS ET LIVRAISONS AU COMMERCE INTÉRIEUR

Stock effectif à la fin du mois de septembre 1890.

Dans les magasins généraux de vente..	63,097	35,230
Dans les entrepôts réels de la régie....	63,431	58,473
— — de la douane..	75,610	70,903
Chez les bouilleurs et les distillateurs de profession.....	366,272	342,764
Total.....	568,410	507,070
Stock chez les bouilleurs de cru (évalué par approximation).....	30,724	39,424
Exportations (d'après les écritures de la douane).....	336,542	300,923
Total du stock et de l'exportation.	935,676	847,414
Livraisons au commerce intérieur.....	2,048,260	2,005,617

CÉRÉALES

Récolte de 1890 par département et par région.

(Relevé des rapports transmis par les Préfets dans les six semaines qui ont suivi la moisson.)

Départements.	FROMENT			MÉTEIL			SEIGLE		
	Produit en grains.			Produit en grains.			Produit en grains.		
	Surfaces ensemencées, Hectolitres.	Quint. mètre.	Surfaces ensemencées, Hectolitres.	Quint. mètre.	Surfaces ensemencées, Hectolitres.	Quint. mètre.	Surfaces ensemencées, Hectolitres.	Quint. mètre.	
Finistère.....	53,078	839,276	620,693	7,510	91,307	66,597	33,000	597,182	426,072
Côtes-du-Nord....	94,000	1,700,000	1,275,000	10,000	155,000	113,925	27,000	525,000	378,000
Morbihan.....	40,000	520,000	395,200	500	6,500	4,680	66,900	936,600	655,620
Ille-et-Vilaine....	160,000	2,480,000	1,835,200	»	»	»	7,500	123,750	91,575
Manche.....	84,075	1,528,334	968,917	6,516	112,500	81,000	3,617	62,465	44,726
Calvados.....	96,500	1,742,000	1,358,760	200	3,000	2,310	4,500	77,000	54,670
Orne.....	70,000	980,000	727,160	9,300	120,900	88,257	6,500	84,500	59,173
Mayenne.....	100,320	1,805,760	1,372,378	12,200	214,000	183,000	2,050	32,800	23,944
Sarthe.....	79,617	1,051,835	809,905	26,931	322,382	245,010	26,972	268,783	198,211
Totaux : Ire région.	777,590	12,377,195	9,363,213	73,157	1,055,589	784,779	178,039	2,708,080	1,929,991
Nord.....	130,500	3,523,500	2,713,000	4,400	35,000	26,150	10,700	246,100	182,400
Nord-de-Calais....	172,405	3,328,201	2,504,272	9,257	147,874	108,376	44,480	234,015	164,317
Pas-de-Calais....	123,591	2,795,299	2,116,607	16,021	306,722	236,098	17,714	403,605	276,332
Somme.....	119,555	2,236,126	1,755,963	557	8,912	6,681	12,819	247,564	180,680
Somme-Inférieure..	100,257	2,371,268	1,827,541	8,445	172,809	131,047	14,781	308,543	228,778
Seine.....	138,503	3,462,575	2,631,557	3,965	82,604	59,475	27,600	670,285	469,200
Oise.....									
Nièvre.....									

Isère.....	126,700	1,731,989	1,321,015	9,850	146,765	410,425	21,568	322,779	228,409
Totaux : 6 ^e région.	792,241	12,246,933	9,255,506	33,483	516,340	383,483	165,404	2,738,167	1,962,780
Gironde.....	90,700	1,451,200	1,450,960	900	16,200	12,960	20,115	344,935	256,466
Dordogne.....	162,500	2,280,000	1,710,000	5,000	100,000	72,000	10,000	240,000	168,000
Lot-et-Garonne...	170,200	2,765,750	2,184,942	»	»	»	12,550	290,800	150,600
Landes.....	35,000	560,000	448,000	1,000	16,000	12,300	48,000	720,000	518,400
Gers.....	139,988	2,083,222	1,639,496	»	»	»	990	10,364	7,566
Basses-Pyrénées..	49,020	784,000	619,000	945	14,640	10,980	960	44,400	9,900
Hautes-Pyrénées..	30,000	540,000	432,000	8,700	200,000	154,077	5,700	102,000	76,500
Haute-Garonne ...	124,635	2,430,382	1,944,305	6,875	103,425	77,343	6,307	126,140	94,605
Ariège.....	36,564	658,452	509,473	4,262	72,454	53,548	10,185	173,462	121,991
Totaux : 7 ^e région.	818,607	13,552,706	10,647,876	27,682	522,419	393,208	114,808	1,928,821	1,404,028
Corrèze.....	23,089	334,790	253,517	3,780	61,236	44,836	59,585	856,236	634,580
Capital.....	8,910	106,920	81,259	1,441	14,440	10,663	64,340	723,825	428,392
Lot.....	70,500	846,000	668,340	2,500	25,000	18,500	10,000	195,000	138,450
Aveyron.....	87,733	789,597	600,094	3,606	32,454	24,340	39,194	470,292	338,610
Lozère.....	11,460	183,360	137,520	5,980	71,760	53,820	42,553	680,818	476,594
Tarn-et-Garonne..	103,650	1,216,408	948,517	1,200	25,174	19,131	2,700	30,505	22,268
Tarn.....	98,489	1,661,304	1,312,430	1,032	18,560	13,548	20,012	256,964	182,444
Béarn.....	18,200	187,000	144,200	3	30	22	4,900	47,500	34,200
Aude.....	48,000	912,000	720,480	1,500	36,000	25,920	6,500	101,000	72,800

	6,000	115,000	90,000	4,000	48,000	14,000	8,000	140,000	104,000
Pyrénées-Oriental.	476,031	6,351,379	4,956,357	42,042	302,624	234,780	257,781	3,505,470	2,532,338
Totaux : 8e région.									
Haute-Loire.....	13,900	200,900	156,702	9,800	155,550	116,660	77,200	903,090	659,253
Ardèche.....	36,980	332,820	252,913	382	3,247	2,435	52,530	446,505	321,483
Drôme.....	108,000	1,944,000	1,496,880	700	13,300	9,975	43,000	260,000	189,800
Gard.....	44,941	674,800	533,090	1,823	21,876	16,498	4,939	54,300	40,725
Vaucluse.....	74,216	1,454,862	920,449	409	6,151	4,548	1,375	17,446	12,212
Basses-Alpes.....	62,649	667,209	532,967	1,015	9,402	6,943	2,666	25,151	17,931
Hautes-Alpes.....	25,050	288,131	225,802	2,296	34,104	24,819	8,066	144,743	100,940
Bouches-du-Rhône.	54,791	876,656	701,324	190	3,420	2,533	477	10,494	7,880
Var.....	66,431	681,040	534,615	27	472	340	312	5,211	3,609
Alpes-Maritimes...	24,360	230,470	184,376	450	4,050	3,037	1,500	13,500	9,450
Totaux : 9e région.	541,218	7,050,888	5,539,148	47,122	251,572	187,788	162,065	1,880,440	1,363,283
Corse (10e région).	15,250	250,900	200,720	100	1,010	757	2,550	35,900	25,848
Totaux généraux. (Evaluation)...	7,146,878	119,436,872	91,767,272	313,624	5,164,547	3,853,121	1,613,556	25,913,368	18,716,497
Rappel des 1889. quatre an-1888. nées pré-1887. cédentes...1886.	7,038,968	108,319,771	83,230,671	299,580	4,560,364	3,374,168	1,599,496	23,426,806	16,583,768
	6,978,134	98,740,728	74,969,693	306,388	4,385,764	3,207,745	1,628,842	22,187,822	15,797,976
	6,967,466	112,456,107	87,794,682	327,480	5,118,663	3,801,192	1,624,297	23,676,713	16,941,070
	6,955,467	107,387,082	82,357,588	337,025	5,169,722	3,811,908	1,634,283	22,610,273	16,226,710

Départements.	ORGE		AVOINE	
	Produit en grains		Produit en grains	
	Surfaces et semencées. hectares.	Hectolitres. Quintaux métr. enssemencés.	Surfaces hectares.	Hectolitres. Quint. métr.
Finistère.....	17,847	502,554	314,903	4,445,774
Côtes-du-Nord.....	49,000	530,000	344,500	2,800,000
Morbihan.....	420	4,680	4,042	425,000
Ille-et-Vilaine.....	34,700	624,600	393,504	4,242,400
Manche.....	39,439	979,446	656,028	4,97,196
Calvados.....	24,600	428,509	274,240	817,000
Orne.....	24,500	453,250	301,410	4,216,600
Mayenne.....	47,900	910,100	582,464	648,000
Sarthe.....	43,395	678,833	437,372	636,324
Totaux : Ire région.....	253,501	5,408,663	3,305,463	9,728,294
Nord.....	41,800	436,600	288,456	2,645,000
Pas-de-Calais.....	21,305	773,358	434,414	3,547,434
Somme.....	27,441	846,727	565,773	4,098,126
Seine-Inférieure.....	7,610	136,980	91,756	78,086
Oise.....	9,620	247,942	160,276	99,047
Aisne.....	7,615	496,460	125,650	3,627,846
Eure.....	6,604	129,501	82,880	3,816,880
Eure-et-Loir.....	22,303	611,099	391,158	2,283,781
Seine-et-Oise.....	10,310	247,440	158,360	4,428,214
				3,104,440
				4,447,676

Seine.....	b				2,534	78,554	38,023
Seine-et-Marne.....		4,523	404,000	62,960	106,796	3,990,380	1,950,445
Totaux : 2e région.....		429,831	3,730,407	2,358,083	950,558	33,959,935	16,045,827
Ardennes.....		41,252	243,676	431,823	63,527	1,687,664	844,774
Marne.....		34,400	743,600	546,000	423,300	2,742,600	1,356,300
Aube.....		25,532	549,438	318,877	82,087	1,719,260	849,466
Haute-Marne.....		4,409	70,400	42,240	88,000	1,628,000	746,320
Meuse.....		48,264	420,100	252,350	94,227	1,925,300	876,350
Meurthe-et-Moselle.....		6,446	426,000	80,640	75,000	2,062,500	948,750
Vosges.....		2,547	35,975	22,500	48,220	1,480,650	525,389
Belfort (Haut-Rhin).....		330	4,950	2,979	2,788	61,336	27,601
Totaux : 3e région.....		402,841	2,433,839	1,370,409	574,449	12,977,310	6,444,644
Loire-Inférieure.....		5,000	95,000	61,750	22,000	558,000	258,720
Maine-et-Loire.....		45,000	225,000	137,250	42,000	588,000	294,000
Indre-et-Loire.....		44,450	251,870	166,234	94,400	5,490,030	4,062,488
Vendée.....		43,300	200,500	120,500	28,650	496,700	248,350
Charente-Inférieure.....		45,330	278,789	172,420	40,540	4,029,319	520,444
Deux-Sèvres.....		28,460	462,734	286,895	60,630	1,091,340	538,866
Charente.....		40,420	424,815	81,734	42,230	753,412	359,213
Vienne.....		24,663	520,868	337,875	78,615	1,732,490	789,255
Haute-Vienne.....		490	7,930	4,916	42,545	288,535	138,395
Totaux : 4e région.....		426,513	2,467,506	1,369,274	421,610	8,697,276	4,209,402

Loir-et-Cher.....	12,513	290,558	174,335	84,582	2,137,088	1,057,237
Loiret.....	16,740	301,320	195,858	97,780	2,737,840	1,286,785
Yonne.....	19,476	311,616	187,000	83,330	4,816,000	908,000
Indre.....	17,049	292,679	189,256	86,694	4,544,400	689,952
Cher.....	15,680	277,536	176,790	85,521	4,795,944	839,602
Nièvre.....	16,655	299,790	197,861	60,947	4,401,784	700,890
Creuse.....	2,250	40,500	25,110	48,850	395,850	182,094
Allier.....	29,358	704,592	457,985	81,246	4,543,404	709,828
Puy-de-Dôme.....	12,000	224,400	145,187	30,000	750,000	328,500
Totaux : 5e région.....	144,751	2,742,991	1,749,382	625,917	14,122,004	6,702,885
Côte-d'Or.....	24,300	399,500	262,220	94,500	4,921,600	922,420
Haute-Saône.....	5,844	99,875	59,347	59,864	4,370,127	589,454
Doubs.....	2,950	67,848	42,065	37,146	965,795	424,950
Jura.....	7,000	405,000	66,150	46,000	375,000	165,000
Saône-et-Loire.....	4,616	85,813	53,204	33,098	661,960	291,262
Loire.....	2,792	47,464	29,427	48,070	307,490	141,307
Rhône.....	200	6,400	4,160	12,000	300,000	144,000
Ain.....	4,490	57,472	35,718	21,555	239,260	102,977
Haute-Savoie.....	1,974	54,844	33,814	12,730	239,680	107,865
Savoie.....	4,800	91,200	54,720	8,500	195,500	86,020
I.ère.....	6,035	101,556	61,054	25,300	567,526	248,193
Totaux : 6e région.....	65,008	1,416,972	701,879	335,763	7,143,638	3,220,448

Gironde.....	4	72	46	10,300	201,897	94,891
Dordogne.....	1,300	28,600	17,165	5,500	121,000	60,500
Lot-et-Garonne.....	»	»	»	13,500	297,000	148,500
Landes.....	200	2,800	1,792	4,000	25,000	11,500
Gers.....	1,704	40,060	24,106	29,930	665,500	332,750
Basses-Pyrénées.....	4,480	66,880	40,128	6,130	140,990	70,495
Hautes-Pyrénées.....	1,600	32,000	19,840	5,890	135,470	62,316
Haute-Garonne.....	5,673	135,440	82,618	21,700	531,650	265,825
Ariège.....	403	7,853	4,973	9,585	179,840	89,373
Totaux : 7e région.....	45,064	313,705	190,668	403,535	2,298,347	1,137,150

CÉRÉALES

Corrèze.....	955	21,707	14,535	4,973	97,471	45,648
Cantal.....	2,891	59,750	37,045	8,110	226,500	97,395
Lot.....	3,000	30,300	19,456	11,500	175,000	81,300
Aveyron.....	40,352	447,728	91,594	47,000	658,000	296,000
Lozère.....	6,515	78,180	46,908	12,230	158,990	66,776
Tarn-et-Garonne.....	1,500	39,884	25,924	17,800	491,958	232,620
Tarn.....	608	19,092	11,837	21,699	766,509	367,924
Hérault.....	850	6,800	4,000	13,200	115,200	62,100
Aude.....	4,000	104,000	62,400	20,000	400,000	192,000
Pyrénées-Orientales.....	1,500	58,500	36,000	4,500	180,000	86,625
Totaux : 8e région.....	32,170	565,941	319,696	161,012	3,302,628	1,531,388

Haute-Loire.....	23,800	452,200	287,470	20,900	418,000	202,730
Ardeché.....	2,430	26,230	45,476	6,248	62,480	29,846
Drôme.....	5,500	432,000	81,840	24,000	740,000	347,800
Gard.....	3,684	57,690	35,191	13,255	485,560	92,750
Vaucluse.....	4,493	36,808	22,424	12,317	278,466	138,150
Basses-Alpes.....	4,608	47,960	31,174	6,792	34,521	47,260
Hautes-Alpes.....	4,532	28,342	46,721	5,795	417,378	49,357
Bouches-du-Rhône.....	6,010	414,490	74,223	14,948	298,960	146,490
Var.....	980	8,541	5,175	7,460	59,510	29,740
Alpes-Maritimes.....	500	3,003	1,950	700	3,150	1,575
Totaux : 9^e région.....	50,537	906,961	574,644	412,387	2,497,725	1,055,698
Corse : 10^e région.....	3,500	53,500	34,240	750	9,300	4,650
Totaux généraux de la récolte de 1890 (évaluation).....	920,716	48,840,485	42,000,738	3,702,410	94,436,457	44,770,498
Rappel des quatre années précédentes. (Résultats définitifs.).....	1889.....	873,499	45,805,530	9,982,874	3,758,549	85,259,541
	1888.....	893,700	45,804,436	40,014,248	3,734,277	84,957,775
	1887.....	934,416	46,908,018	40,904,061	3,720,424	80,413,474
	1886.....	946,700	47,893,446	41,494,326	3,736,094	89,288,731
						42,237,261

BETTERAVES. — RÉCOLTE DE 1890

(Relevé des rapports transmis par les préfets.)

Départements.	Surfaces	Produit
	ensemencées. hectares.	total. quintaux.
Nord.....	36,480	41,758,500
Pas-de-Calais.....	32,205	9,603,730
Somme.....	29,783	8,340,800
Seine-Inférieure.....	814	248,860
Oise.....	22,898	6,421,355
Aisne.....	54,604	14,743,080
Eure.....	3,672	843,897
Eure-et-Loir.....	1,900	450,000
Seine-et-Oise.....	7,758	2,277,537
Seine.....	470	206,949
Seine-et-Marne.....	15,535	3,938,330
Totaux de la région.....	205,819	58,833,008
Ardennes.....	4,802	1,190,709
Marne.....	1,916	498,183
Aube.....	1,287	231,785
Haute-Marne.....	250	50,000
Meuse.....	320	46,255
Meurthe-et-Moselle.....	56	14,125
Totaux de la région.....	8,631	2,031,057
Indre-et-Loire.....	280	84,000
Charente-Inférieure.....	817	434,434
Deux-Sèvres.....	3,230	516,800
Totaux de la région.....	4,327	735,234
Loiret.....	3,210	857,780
Yonne.....	730	146,000
Indre.....	90	25,200
Cher.....	484	110,922
Nièvre.....	350	70,000
Allier.....	1,168	573,900
Puy-de-Dôme.....	3,000	700,000
Totaux de la région.....	9,032	2,483,802
Côte-d'Or.....	2,556	483,860
Haute-Saône.....	2	625
Jura.....	300	51,000

Saône-et-Loire.....	800	136,000
Loire.....	3	330
Isère.....	12	2,700
	<hr/>	<hr/>
Totaux de la région.....	3,673	674,515
Gard.....	417	412,642
Vaucluse.....	225	55,000
Bouches-du-Rhône.....	6	2,120
	<hr/>	<hr/>
Totaux de la région.....	728	169,762
France entière (Évaluation) 1890...	232,210	64,927,378

Rappel des résultats définitifs des quatre années précédentes.

	Superficie totale ensemencée. hectares.	Production totale. quintaux.
1886.....	213,328	68,913,459
1887.....	194,425	51,239,069
1888.....	201,381	54,581,374
1889.....	226,341	71,445,260

SUCRE

CAMPAGNE 1889-1890

I. — *Tableau de la production et du mouvement des sucres indigènes, depuis le 1^{er} septembre 1889 jusqu'à la fin d'août 1890.*

Départements.	Nombre de fabriques.	Quantités de betteraves mises en œuvre. kil.	Totaux. kil.
Aisne.....	77	1,546,985,110	166,453,276
Ardennes.....	9	121,570,080	12,783,060
Nord.....	97	1,546,673,120	161,840,728
Oise.....	34	595,528,480	68,258,210
Pas-de-Calais.....	50	807,464,710	84,947,091
Seine-et-Marne.....	13	429,788,850	47,677,668
Seine-et-Oise.....	8	129,681,440	13,751,931
Somme.....	59	1,077,865,340	117,941,847
Autres départements....	24	410,244,710	48,107,854
	<hr/>	<hr/>	<hr/>
Totaux.....	374	6,665,801,840	721,761,665

		Quantités de jus déféqués.	Degré moyen.	
briques-distilleries....	2	130,812	3°5	596,986
Ensemble.....	373	6,665,801,840		722,358,651
Résultats de l'époque correspond ^{te} de 1889.	380	4,216,850,528		436,996,712
Augmentation....	»	2,448,951,312		285,361,939
Diminution.....	7	»		»

Restes en fabrique.

Départements.	Décharges	Restes en fabrique.	
	exprimées en sucre raffiné. kil.	Sucres achevés. kil.	Produits en cours de fabrication. kil.
Alsace.....	163,995,723	1,035,066	1,422,487
Normandie.....	12,629,433	45,570	108,057
Nord.....	158,681,271	1,295,074	1,864,383
Seine.....	66,988,490	295,298	974,422
Seine-de-Calais.....	83,362,598	351,947	1,232,546
Seine-et-Marne.....	46,472,979	100,881	1,103,808
Seine-et-Oise.....	13,750,579	1,352	»
Somme.....	114,894,514	780,174	2,267,159
Autres départements...	47,451,830	179,944	476,080
Totaux.....	708,227,417	4,085,306	9,448,942
briques-distilleries...	575,987	9,359	11,640
Ensemble.....	708,803,404	4,094,665	9,460,582
Résultats de l'époque correspond ^{te} de 1889..	428,617,648	2,527,987	5,851,077
Augmentation....	280,185,756	1,566,678	3,609,505

II. — Entrepôts.

Noms des entrepôts.	Charges. kil.	Décharges. kil.	Restes
			en entrepôts exprimés en sucre raffiné. kil.
Paris.....	235,167,739	202,282,540	32,885,199
Le Havre.....	3,766,612	2,738,899	1,027,713
Blancennes.....	9,448,372	7,694,837	1,753,535
Montpellier.....	6,465,942	5,191,951	1,273,991
Amsterdam.....	11,605,370	10,954,756	650,614
Bruxelles.....	4,931,074	4,107,787	823,287
Antwerp.....	1,008,364	377,540	630,824
Marseille.....	902,577	748,561	154,016

Bordeaux.....	5,976,288	5,976,288	»
Saint-Quentin.....	2,010,987	1,581,966	426,021
Rouen.....	»	»	»
Tergnier.....	13,929,922	12,256,573	1,673,349
Saint-Ouen.....	19,930,576	19,925,749	4,827
Totaux.....	315,143,823	273,840,447	41,303,376
Résultats de l'époque corresp. de 1889..	273,753,241	231,751,634	42,001,607
Augmentation.	41,390,582	42,088,813	»
Diminution....	»	»	698,231

III. — Admissions temporaires.

Période.	Quantités soumissionnées	
	Quantités effectives. kil.	exprimées en sucre raffiné kil.
8 premiers mois de 1890 :		
Sucres indigènes.....	140,544,253	132,120,167
— coloniaux.....	33,909,139	31,877,223
— étrangers.....	10,196,115	8,957,848
Totaux.....	184,709,507	172,955,238
8 premiers mois de 1889 :		
Sucres indigènes.....	75,607,803	70,286,406
— coloniaux.....	29,349,938	26,906,943
— étrangers.....	28,288,504	25,678,776
Totaux.....	133,246,245	122,872,125
Augmentation.....	51,463,262	50,083,113
Diminution.....	»	»

SOIE

STATISTIQUE SÉRICICOLE DE L'ANNÉE 1890

Années.	Nombre de séri- cultures.	Quantités de graines mises en incubation. onces (1).	Production	
			totale de cocons frais (en kil.). kil.	de- ment moyen. kil.
1890.....	142,556	253,915	7,799,423	30,716

(1) Onces de 25 gr. mmes.

ENSEIGNEMENT SUPÉRIEUR EN 1890

428

1889.....	141,101	254,165	7,409,830	29,153
1888.....	142,744	275,224	9,549,906	34,698
1887.....	136,388	257,700	8,575,673	33,277

Cocons

mis à graines par le producteur.

	Années.	Quantité	Quantités de
		employées	graines obtenues
		pour le grainage	de ces cocons
		en	en onces
		kilogrammes.	de 25 grammes.
Totaux et Moyennes.	1890.....	304,474	876,996
	1889.....	276,586	972,024
	1888.....	307,790	903,374
	1887.....	282,977	887,574

NOTA. — Dans l'enquête séricicole de l'année 1890 parue au *Journal Officiel* du 1^{er} octobre, page 4648, il y a lieu de rectifier de la manière ci-dessus les totaux et moyennes des années 1887, 1888, 1889, 1890.

ENSEIGNEMENT SUPÉRIEUR EN 1890

Statistique des étudiants de toutes catégories fréquentant les Facultés françaises.

A la fin de l'année scolaire actuelle, le nombre des étudiants de toute espèce et de toute nationalité s'élevait à 16,857, dont 15,316 Français et 1,271 étrangers. (Il importe de remarquer, en passant, que l'effectif total des étudiants était, en 1875, de 9,863 seulement. En quinze ans, le nombre des étudiants s'est donc accru de 66 p. 100.)

Voici comment les 16,857 étudiants d'aujourd'hui se répartissent entre les Facultés et Écoles de divers ordres :

Facultés de Médecine.....	5.843
Facultés de Droits.....	4.570
Facultés des Sciences.....	1.278
Facultés des Lettres.....	1.834
Écoles supérieures de Pharmacie et de	
Facultés mixtes.....	1.590

Ecoles secondaires de Médecine et de Pharmacie	1.374
Facultés de Théologie protestante.....	101

Dans les Facultés et Ecoles de Paris il y a 8,653 étudiants, soit 52 p. 100 de l'effectif. Voici, au surplus, le détail pour les divers Facultés de Paris :

Faculté de Médecine.....	4.319
Faculté de Droit.....	2.059
Faculté des Sciences.....	442
Faculté des Lettres.....	70
Faculté de Théologie protestante.....	32
Ecole supérieure de Pharmacie.....	1.098

Les 1,271 étudiants étrangers fréquentent pour la plupart des Facultés de Paris; sur ce nombre il y en a, en effet, 1,078 à Paris, soit 85 p. 100 environ.

Il est assez curieux de savoir à quelles nationalités appartiennent principalement ces 1,271 étudiants étrangers.

La statistique relève qu'il y a :

989 Européens, dont 313 Russes, 159 Roumains et 422 Turcs.

201 Américains, dont 173 venant des Etats-Unis;

68 Africains, dont 51 Egyptiens et 13 Mauriciens;

12 Asiatiques;

1 Australien.

Ces 1,271 étudiants se classent ainsi par nature d'études ;

907 suivent les Facultés de Médecine; 240, les Facultés de Droit; 58, les Facultés des Sciences; 24, les Facultés des Lettres; 39, les Ecoles de Pharmacie ou les Facultés mixtes; 3, les Facultés de Théologie protestante.

L'INSTRUCTION PRIMAIRE EN 1890

Nombre d'écoles primaire, non compris les écoles maternelle (ou salles d'asile)..... 81.671

Nombre de maîtres.....	142,660
Dont 100,913 pour les écoles publiques.	
Et 41,747 — privées.	

Élèves inscrits :

Écoles publiques.....	3,446,851
— privées.....	4,176,550
Ensemble.....	<u>5,623,401</u>

Enseignement primaire supérieur :

Garçons.....	47,359
Filles.....	5,568
Total.....	<u>22,927</u>

Cours complémentaires :

Garçons.....	8,423
Filles.....	3,384
Total.....	<u>41,507</u>

Écoles maternelles :

Écoles publiques laïques.....	305,557
— — congréganistes.....	458,553
Total.....	<u>464,110</u>
Écoles privées laïques.....	12,890
— — congréganistes.....	230,522
Total.....	<u>243,412</u>

MAISONS D'ÉCOLE

(Extrait du *Rapport Officiel.*)

Conformément aux prescriptions de l'article 5 du décret du 15 février 1886, le ministre de l'instruction publique rend compte au président de la République des opérations faites, en vertu de la loi du 20 juin 1885, jusqu'au 31 décembre 1890, en ce qui concerne les établissements d'enseignement primaire.

Le maximum des subventions payables par annuités, à partir de 1891 inclusivement, que le ministre de

l'instruction publique a été autorisé, par l'article 50 de la loi de finances du 17 juillet 1889, à accorder pendant l'année 1890, pour le service de l'enseignement primaire, conformément aux dispositions de la loi du 20 juin 1885, a été fixé à 500,000 fr., mais à la suite d'un accord entre le Gouvernement et la commission du budget, il a été décidé que le montant des engagements à prendre en 1890 n'excéderait pas trois cent quarante mille francs (1).

	fr. c.
Sur cette somme il a été réparti.....	339,445 66
Savoir :	
Pour écoles primaires communales....	339,445 66
Pour écoles normales primaires.....	»
Total.....	339,445 66

Ecoles primaires communales. — L'annuité de 339,445 fr. 66 affectée aux écoles primaires communales représente l'intérêt et l'amortissement d'un capital de 5,631,575 fr. 38.

Le chiffre des subventions accordées au 31 décembre 1889 pour les écoles communales était de 2,757,047 fr. 28 représentant un capital de 44,911,988 fr. 57. Mais, par suite des annulations et des réductions opérées en 1890 et justifiées soit par l'abandon ou la modification de projets précédemment approuvés, soit par la modification du taux de l'intérêt auquel les emprunts ont été contractés, cette annuité a été ramenée au chiffre de 2,680,494 fr. 42, représentant un capital de 43,722,049 fr. 42.

La situation des engagements pris par l'Etat à la date du 31 décembre 1890 s'établit donc comme suit, en ce qui concerne les écoles primaires communales :

	Capital.	Annuités.
Subventions accordées au 31 décembre 1889.....	43,722,049 42	2,680,494 42

(1) Rapport présenté par M. Charles Dupuy, député, au nom de la commission du budget de 1891 (annexe au procès-verbal de la séance du 26 juin 1890).

Subventions accordées du 1 ^{er} janv. au 31 déc. 1890.	5,631,575 38	339,445 66
Totaux.....	49,353,624 80	3,019,939 78

Cette annuité de 3,019,939 fr. 78 représente l'intérêt et l'amortissement aux taux et durées ci-après, du capital de 49,353,624 fr. 80 sus-indiqué, savoir :

Durée de l'amortissement.	Taux de l'intérêt p. 100.	Capital.	Annuités.
30 ans.....	3 25	40,920 »	573 28
30 ans.....	3 50	40,062 96	544 48
30 ans.....	3 57	41,340 »	618 42
30 ans.....	3 75	49,654 23	1,096 88
30 ans.....	3 80	6,640 »	368 52
30 ans.....	3 85	42,180 »	688 18
30 ans.....	3 90	33,745 »	1,917 70
30 ans.....	3 91	8,700 »	495 28
30 ans.....	3 93	17,868 80	1,019 84
30 ans.....	4 »	269,661 18	15,521 94
36 ans.....	4 »	18,900 »	995 16
40 ans.....	4 »	35,720 »	1,797 48
30 ans.....	4 10	21,170 »	1,233 06
30 ans.....	4 11	8,890 88	518 22
30 ans.....	4 16	13,720 »	805 »
20 ans.....	4 20	31,200 »	1,838 36
30 ans.....	4 25	20,136 55	1,193 90
30 ans.....	4 26	48,950 »	2,906 26
30 ans.....	4 30	58,179 65	3,469 82
30 ans.....	4 375	7,302 50	441 74
30 ans.....	4 38	14,960 »	900 56
30 ans.....	4 40	9,551,704 09	576,497 82
35 ans.....	4 40	15,960 »	898 »
40 ans.....	4 40	45,831 72	2,445 42
30 ans.....	4 45	28,727 »	1,744 18
30 ans.....	4 50	220,619 51	13,473 36
40 ans.....	4 50	77,046 »	4,170 30
30 ans.....	4 60	36,843,512 77	2,276,553 89
32 ans.....	4 60	105,560 »	6,333 52
35 ans.....	4 60	289,078 36	16,696 49
36 ans.....	4 60	12,863 20	734 60
37 ans.....	4 60	23,400 »	1,322 14
40 ans.....	4 60	1,459,410 38	80,125 98
Totaux.....		49,353,624 80	3,019,939 78

Le chiffre total de la dépense réelle des projets approuvés s'élève à 426,723,127 fr. 69.

Le chiffre total de la dépense des mêmes projets ramenés aux maxima fixés par le tableau A se réduit à 409,627,248 fr. 75.

D'où il suit que la proportion de la contribution de l'État est, par rapport à la dépense légale, de 45 p. 100 et, par rapport à la dépense réelle, de 38,9 p. 100.

Les départements ont contribué à la dépense pour une somme de 5,027,847 fr. 49, dont 2,628,852 francs applicables au paiement de la dépense légale, et 2,398,995 fr. 49 applicables au paiement de la dépense excédant les tarifs du tableau A annexé à la loi.

Il existe entre le chiffre de la dépense réelle et celui de la dépense légale une différence de 17 millions 095,878 fr. 94, qui est couverte au moyen des ressources suivantes, savoir :

Ressources communales autres que l'emprunt et les fonds libres.....	14,696,883 45
Partie des allocations des départements dont il est fait plus haut mention.....	2,398,995 49
Total.....	17,095,878 94

La contribution des communes, des départements et de l'État, relativement à la dépense légale, s'établit comme suit :

Ressources communales (fonds libres et emprunts).....	57,644,771 95
Partie des allocations des départements dont il est parlé plus haut.....	2,628,852 »
Subventions de l'État.....	49,353,624 80
Total.....	109,627,248 75

Écoles normales primaires. — Aucune subvention n'a été accordée en 1890 pour les écoles normales primaires.

Le montant des subventions accordées au 31 décembre 1889 était de 496,989 fr. 61, représentant un capital de 8,110,028 fr. Mais par suite de réductions opérées en 1890, et justifiées par l'abaissement du

taux d'intérêt auquel les emprunts ont été contractés, le total des subventions accordées au 31 décembre 1890, se trouve ramené à 496,935 fr. 75, représentant un capital de 8,110,028 francs, amortissable aux taux d'intérêt et pendant les durées ci-après :

Durée de l'amortissement.	Taux de l'intérêt. p. 100.	Capital.	Annuités.
30 ans.....	4.40	37,560 »	2,266 96
30 ans.....	4.50	96,750 »	5,908 58
30 ans.....	4.60	6,969,318 »	430,633 23
35 ans.....	4.60	1,006,400 »	58,126 98
Totaux.....		8,110,028 »	496,935 75

En résumé, les subventions accordées conformément aux dispositions de la loi du 20 juin 1885 soit pour les écoles primaires communales, soit pour les écoles normales primaires, s'élèvent, au 31 décembre 1890, à la somme de 3,516,875 fr. 53, et représentent un capital de 57,463,652 fr. 80. Elles se répartissent de la façon suivante :

	Capital.	Annuités.
Subventions accordées du 20 juin 1885 au 31 déc. 1889 :		
Écoles primaires communales.	43,722,049 42	2,680,494 12
Écoles normales primaires.....	8,110,028 »	496,935 75
Subventions accordées du 1 ^{er} janvier au 31 décembre 1889 :		
Écoles primaires communales.	5,631,575 38	339,445 66
Totaux.....	57,463,652 80	3,516,875 53

Nous ne reproduisons pas les tableaux qui font reconnaître la répartition par département des sommes indiquées plus haut, ainsi que le nombre et la catégorie des établissements dont la construction, la reconstruction ou l'agrandissement ont été approuvés, on les trouvera au besoin au *Journal Officiel* du 5 mars 1891.

LES MINES, DE 1888 A 1890

STATISTIQUE DE L'INDUSTRIE MINÉRALE
ET MÉTALLURGIQUE

Nombre et superficie des concessions instituées. — Pendant l'année 1888, il a été institué 4 mines représentant une superficie totale de 2,572 hectares 29 ares et se décomposant comme il suit :

Minerais de fer.....	4	453h 00
Minerais métallifères.....	3	2,419 29
Totaux égaux.....	4	2,572 29

Le nombre des mines concédées s'élevait, au 1^{er} janvier 1889, à 1,363, mesurant ensemble 1,412,612 hectares, soit, par rapport à la situation au 1^{er} janvier de l'année précédente, une augmentation de 1 concession et de 169 hectares.

Ces concessions étaient réparties de la manière suivante, par nature de mines.

Nature des substances.	Situation au 1 ^{er} janvier 1889.	
	Conces- sions. Nombre.	Superficie. Hectares.
Combustibles minéraux.....	636	557,478
Minerais de fer.....	315	154,640
Autres minerais métallifères.....	279	345,562
Bitume, asphalte, plombagine, soufre et alun.....	82	29,825
Sel gemme et sources salées.....	51	28,437
Totaux.....	1,363	1,412,612

Nombre des concessions exploitées. — Dans le tableau suivant on a rapproché, par catégorie de mines, le nombre et la superficie des concessions instituées et exploitées pendant l'année 1888, ainsi que le rapport de ces dernières au nombre des concessions analogues instituées.

Nature des substances.	Nombre des concessions	
	instituées.	exploitées.
Combustibles minéraux.....	636	293
Minerai de fer.....	315	64
Autres minerais métallifères.....	279	43
Minerais bitumineux et divers.....	82	26
Sel gemme et sources salées.....	51	28
Totaux.....	1,363	454

Nature des substances.	Surfaces des concessions		Proport. p. 100 des concessions exploitées	
	instituées. hectares.	exploitées. hectares.	nomb.	surface.
Combustibles minéraux....	557,478	357,026	46	64
Minerai de fer.....	151,610	39,049	20	26
Autres miner. métallifères.	345,562	95,805	15	28
Minerais bitumin. et divers.	29,825	15,479	32	52
Sel gemme et sourc. salées.	28,437	19,521	55	69
Totaux.....	1,112,612	526,871	33	47

Effectif, journées de travail et salaires du personnel ouvrier des mines, minières et marais salants. — Le personnel occupé, pendant l'année 1888, à l'extraction des divers produits comprenait 123,664 personnes (80,621 à l'intérieur et 43,043 à l'extérieur), sans compter le personnel affecté à l'extraction de la tourbe, ni celui employé dans les carrières (92,169).

Le nombre total annuel des journées de travail était, pour l'ensemble des exploitations, de 34,018,479, dont 23,376,632 pour les ouvriers du fond et 10,641,847 pour ceux de la surface.

Enfin, les salaires distribués atteignaient la somme de 124,989,899 francs, soit 93,850,931 francs pour l'intérieur et 31,138,968 francs pour l'extérieur.

On trouvera dans les tableaux suivants la part afférente à chaque nature de substance, ainsi que la moyenne ressortant par ouvrier.

1^o Nombre d'ouvriers.

Nature des substances.	Effectif total		
	à l'intérieur.	à l'extérieur.	Ensemble.
<i>1^o Mines.</i>			
Houille et anthracite.....	71,956	30,414	102,070
Lignite.....	2,160	729	2,889
Ensemble.....	74,116	30,843	104,959
Minerais de fer.....	3,240	881	4,121
Autres minerais métallif.	2,390	1,993	4,383
Minerais bitumineux.....	593	151	744
Substances diverses (1)...	48	6	24
Sel gemme et sources salées	454	411	265
Totaux.....	80,511	33,985	114,496
<i>2^o Minières et exploitations à ciel ouvert.</i>			
Minerais de fer.....	410	822	932
Marais salants.....	»	8,236	8,236
Totaux.....	410	9,058	9,468
Totaux généraux.....	80,621	43,043	(2) 123,664

2^o Répartition par sexe.

Nature des substances.	Hommes.		Enfants au-dessous de 16 ans.
	Femmes.	Femmes.	
Houille, anthracite et lignite	(3) 93,906	(3) 3,336	(3) 7,717
Minerais de fer, autres minerais métallif., minerais bitumin., substances div., sel gemme et sourc. salées	(4) 8,787	(4) 410	(4) 340
	102,693	3,746	8,057
Totaux.....	114,496		

(1) Soufre natif et plombagine.

(2) Non compris le personnel employé dans les tourbières, dont le nombre est trop variable pour être indiqué, ni celui employé dans les carrières (92,169).

(3) Dans ces chiffres on compte 24,115 hommes, 3,336 femmes et 3,392 enfants employés à la surface, soit 30,843 personnes.

(4) Le personnel extérieur entre dans ces chiffres pour 2,468 hommes, 410 femmes et 264 enfants, soit un chiffre total pour l'extérieur de 3,142 personnes.

Le personnel employé pendant l'année 1887 comprenait un total de 121,332 personnes (79,406 à l'intérieur et 41,926 à l'extérieur); c'est donc, pour 1888, une augmentation de 2,332 personnes (1,215 en plus à l'intérieur et 1,117 à l'extérieur).

3° Journées de travail.

Nature des substances.	Nombres totaux de journées de travail.		
	Ouvriers du fond.	Ouvriers du jour.	Ensemble.
1° Mines			
Houille et anthracite...	21,174,693	8,795,768	29,970,461
Lignite.....	514,400	200,511	714,911
Ensemble.....	21,689,093	8,996,279	30,685,372
Minerai de fer.....	859,567	240,694	1,100,261
Autres miner. métallif.	640,634	503,414	1,144,048
Minerais bitumineux...	452,732	38,097	490,829
Substances diverses (1)	4,715	1,562	6,277
Sel gem. et sourc. salées	36,352	29,827	66,179
Totaux et moyenne..	23,353,093	9,809,873	33,162,966
2° Minières et exploitations à ciel ouvert.			
Minerai de fer.....	23,539	203,623	227,162
Marais salants.....	»	628,351	628,351
Totaux et moyenne..	23,539	831,974	855,513
Totaux généraux et moyennes générales...	23,376,632	10,641,847	34,018,479
		Moyenne annuelle par ouvrier.	
Nature des substances.			
	du fond.	du jour.	Ensemble.
1° Mines			
Houille et anthracite.....	294	293	293
Lignite.....	238	275	246
Ensemble.....	293	292	292
Minerai de fer.....	265	272	268

(1) Soufre natif et plombagine.

Autres minerais métallifères.....	255	251	253
Minerais bitumineux.....	257	253	255
Substances diverses (1).....	261	260	261
Sel gemme et sources salées.....	235	268	249
Totaux et moyennes.....	290	290	290
<i>2° Minières et exploitations à ciel ouvert.</i>			
Minerais de fer.....	214	248	244
Marais salants.....	n	76	76
Totaux et moyennes.....	214	92	93
Totaux généraux et moy. générales.	290	247	276

En rapprochant ces chiffres de ceux de l'année 1887, qui étaient respectivement de 33,097,262 journées de travail et de 274 journées en moyenne par ouvrier, il ressort, en faveur de 1888, une augmentation totale de 921,217 journées, et, par ouvrier, une augmentation moyenne de 2 journées.

4° Salaires.

Nature des substances.	Salaires totaux.		
	Ouvriers du fond. francs.	Ouvriers du jour. francs.	Ensemble. francs.
<i>1° Mines.</i>			
Houille et anthracite.	85,158,746	25,823,579	110,982,325
Lignite	2,171,895	686,737	2,858,632
Ensemble.....	87,330,641	26,510,316	113,840,957
Minerai de fer.....	3,438,897	777,657	4,216,554
Autres min. métallif.	2,235,960	1,221,864	3,437,824
Minerais bitumineux..	582,648	108,894	691,542
Substances div. (1)...	20,563	5,726	26,289
Sel gem. et sour. salées	148,946	108,492	257,438
Totaux et moy.	93,757,655	28,732,949	122,490,604
<i>2° Minières et exploitations à ciel ouvert.</i>			
Minerais de fer.....	93,276	724,425	817,701
Marais salants.....	n	1,681,594	1,681,594
Totaux et moyennes.	93,276	2,406,019	2,499,295
Totaux généraux et moyennes générales...	93,850,931	31,138,968	124,689,899

(1) Soufre natif et plombagine.

Nature des substances (Suite).	Salaire moyen annuel par ouvrier.		
	du fond. francs.	du jour. francs.	Ensemble. francs.
1^o Mines.			
Houille et anthracite.....	4,483	857	4,087
Lignite.....	4,006	942	989
Ensemble.....	4,178	860	4,080
Minéral de fer.....	4,061	883	1,023
Autres minerais métallifères.....	936	613	789
Minerais bitumineux.....	983	721	929
Substances diverses (1).....	4,142	954	4,095
Sel gemme et sources salées.....	967	977	971
Totaux et moyennes.....	4,165	846	4,070
2^o Minières et exploitations à ciel ouvert.			
Minerais de fer.....	848	884	877
Marais salants.....	»	204	204
Totaux et moyennes.....	838	265	272
Totaux gén. et moy. générales..	4,164	723	4,011

En 1887, les salaires totaux s'élevaient à 121,126,728 fr. et le salaire moyen annuel par ouvrier à 1,000 francs; il y a donc eu, pour 1888, une augmentation totale de 3,863,171 francs, et, par ouvrier, une augmentation moyenne de 11 francs.

Machines à vapeur en activité sur les mines. — Les machines à vapeur en activité sur les différentes mines pendant l'année 1888 étaient au nombre de 1,816, d'une force collective de 90,490 chevaux-vapeur. Leur consommation de combustible a atteint 1,283,537 tonnes.

Nature des substances.	1887		
	Nombre de machines.	Force en chevaux.	Com- bustible consommé. tonnes.
Combustibles minéraux..	4,645	83,308	1,254,061
Minéral de fer.....	23	660	6,402

(1) Soufre natif et plombagine.

Autres minerais métallif.	57	2,352	11,249
Minerais bitum. et div...	20	300	2,362
Sel gemme, sel marin, sources salées.....	55	668	8,351
Totaux.....	1,800	87,288	1,282,125

1888

Combustibles minéraux..	1,654	86,252	1,252,861
Minerais de fer.....	22	615	6,420
Autres minerais métallif.	58	2,482	12,762
Minerais bitum. et divers	22	330	2,899
Sel gemme, sel marin, sources salées.....	60	701	8,895
Totaux.....	1,816	90,490	1,283,537

Il ressort de la comparaison de ces chiffres un accroissement en faveur de 1888 de 16 machines, 3,202 chevaux-vapeur et 1,412 tonnes de combustible.

Production et valeur totales des produits des mines. — Le poids total de ces produits s'est élevé à 26,523,695 tonnes, correspondant à une valeur totale de 264,957,447 francs,

	tonnes.	francs.
ci.....	26,523,695	264,957,447

En ajoutant à ces chiffres les résultats d'exploitation de la tourbe, qui ne figurent pas dans le tableau mentionné ci-dessus.....

	159,658	1,765,137
--	---------	-----------

on trouve pour la production générale.....

	26,683,353	266,713,584
--	------------	-------------

Ces chiffres se décomposent ainsi qu'il suit :

	tonnes.	francs.
Substances concédées.....	25,790,168	259,787,563
Substances non concédées.....	893,185	6,926,021

Totaux égaux.....

	26,683,353	266,713,584
--	------------	-------------

Si l'on rapproche de ces chiffres ceux de l'année 1887.....

	25,327,473	258,670,633
--	------------	-------------

il en ressort, pour 1888, une *augmentation* de 1 million 355,880 tonnes sur le total des produits et de 8,042,951 francs sur la valeur correspondante.

Production, importation, exportation et consommation de la houille. — L'exploitation des mines de houille, d'antracite et de lignite dans 293 concessions, dont 238 pour les deux premiers combustibles, a produit 22,602,894 tonnes de charbon, représentant, au prix moyen de 10 fr. 31 la tonne, une valeur totale sur le carreau des mines de 232,995,395 francs.

Voici la part prise dans ces nombres par chaque nature de combustible pendant les années 1887 et 1888 :

Nature des combustibles.	1888.		
	Poids extraits. tonnes.	Prix moyen. fr. c.	Valeur sur le carreau des mines. francs.
Houille et anthracite..	22,172,029	10 33	229,128,898
Lignite.....	430,865	8 07	3,866,497
Ensemble.....	22.602,894	10 31	232,995,395

ANNÉES 1889 ET 1890.

Tableau comparatif de la production des combustibles minéraux par département en 1890 (chiffres provisoires) et en 1889 (chiffres définitifs).

Départements.	Nature du combustible.	Produits.	
		1889. tonnes.	1890. tonnes.
Allier.....	Houille.....	823,029	1,002,523
Alpes (Basses-).	Lignite.....	26,164	32,065
Alpes (Hautes-).	Anthracite.....	6,396	6,630
Ardèche.....	{ Houille et anthracite.	40,916	54,207
	{ Lignite.....	630	»
Aveyron.....	{ Houille.....	849,411	979,037
	{ Lignite.....	2,992	3,039
Bouches-du-Rh.	Lignite.....	381,898	413,913
Cantal.....	{ Houille.....	44,852	69,090
	{ Lignite.....	210	245
Corrèze.....	Houille.....	2,751	3,519
Côte-d'Or....	Houille et anthracite.	7,785	12,443
Creuse.....	Houille.....	199,149	206,533
Dordogne.....	{ Houille.....	33	37
	{ Lignite.....	96	103
Drôme.....	Lignite.....	249	98
Gard.....	{ Houille.....	1,967,815	2,010,424
	{ Lignite.....	19,372	19,919

Hérault.....	{ Houille et anthracite. 247,418	300,493
	{ Lignite..... 436	454
Isère.....	{ Anthracite..... 143,414	145,097
	{ Lignite..... 1,110	1,150
Jura.....	Lignite..... 400	50
Loire.....	Houille et anthracite. 3,324,505	3,532,152
Loire (Haute-)	Houille..... 187,139	209,976
Loire-Infère..	Anthracite..... 9,835	40,942
Lot.....	Houille..... 1,681	2,720
Maine-et-Loire	Anthracite..... 38,692	35,020
Mayenne.....	Anthracite..... 46,019	58,964
Nièvre.....	Houille..... 176,632	147,089
Nord.....	Houille et anthracité. 4,719,430	5,201,448
Pas-de-Calais.	Houille..... 8,614,118	9,096,004
Puy-de-Dôme.	Houille et anthracite. 190,109	216,278
Pyrén.-Orient.	Lignite..... 1,912	1,801
Rhône.....	Houille..... 42,776	40,760
Saône (Haute-)	{ Houille..... 221,740	202,932
	{ Lignite..... 10,089	9,126
Saône-et-Loire	Houille et anthracite. 1,499,509	1,714,001
Sarthe.....	Anthracite..... 10,936	8,950
Savoie.....	Anthracite..... 12,810	11,054
Savoie (Haute-)	Anthracite..... 90	115
Sèvres (Deux-)	Houille..... 17,621	15,548
Tarn.....	Houille..... 383,190	518,250
Var.....	{ Houille..... 1,813	426
	{ Lignite..... 50	570
Vaucluse.....	Lignite..... 5,322	4,632
Vendée.....	Houille..... 20,598	24,621
Vosges.....	Lignite..... 967	2,890

RÉCAPITULATION

Houille et anthracite.....	23,851,912	25,836,953
Lignite.....	451,597	490,055
Totaux.....	24,303,509	26,327,008
Augmentation.....	»	2,023,499

Tableau comparatif de la production des combustibles minéraux par bassin en 1890 (chiffres provisoires) et en 1889 (chiffres définitifs).

Groupes géographiques de bassins.	Produits.	
	1889. tonnes.	1890. tonnes.
I. — HOUILLE ET ANTHRACITE		
Nord et Pas-de-Calais.....	13,333,548	14,397,452

Loire.....	3,378,494	3,582,896
Gard.....	2,008,734	2,064,634
Bourgogne et Nivernais.....	1,726,364	1,922,406
Tarn et Aveyron.....	1,234,282	1,500,007
Bourbonnais.....	925,887	1,113,090
Auvergne.....	276,807	335,874
Hérault.....	247,418	300,493
Creuse et Corrèze.....	204,933	210,089
Vosges méridionales.....	221,740	202,932
Ouest.....	143,701	154,045
Alpes occidentales.....	151,800	152,912
Maures.....	1,813	426
<i>Pyrénées.....</i>	<i>»</i>	<i>»</i>
Totaux pour les houilles.....	23,851,912	25,836,953

II. — LIGNITE.

Provence.....	408,412	446,548
Comtal.....	24,420	23,572
Vosges méridionales.....	11,056	12,016
Sud-ouest.....	6,550	6,621
Haut-Rhône.....	1,459	1,298
Totaux pour les lignites.....	454,597	490,055
Totaux généraux.....	24,303,509	26,327,008

Bassins élémentaires (1).

I. — HOUILLE ET ANTHRACITE.

Valenciennes.....	13,332,414	14,294,176
Le Boulonnais (Hardinghen).....	1,134	3,276
Saint-Etienne (et Rive-de-Gier).....	3,322,777	3,531,404
Sainte-Foy-l'Argentière.....	42,776	40,760
Communay.....	10,910	9,984
Le Roannais (Roanne).....	1,728	751
Alais.....	1,976,022	2,024,181
Aubenas.....	28,915	35,578
Le Vigan.....	3,794	4,872
Creusot et Blanzy.....	1,335,889	1,548,454
Decize.....	176,632	147,089
Epinac et Aubigny-la-Ronce.....	118,109	126,331
La Chapelle-sous-Dun.....	49,971	45,815
Bert.....	42,435	48,903

(1) Les bassins dont les mines n'ont pas été exploitées dans l'année ont leurs noms en italique.

Silcey, <i>Forges</i>	3,325	6,114
Aubin.....	834,765	963,239
Carmaux.....	383,190	518,250
Rodez.....	14,646	15,798
Saint-Perdoux.....	1,681	2,720
Commentry (et Doyet).....	749,915	912,599
Saint-Éloy.....	145,293	159,470
L'Aumance Buxière-la-Grue.....	30,679	41,021
<i>La Queune (Fins et Noyant)</i>	»	»
Brassac.....	198,245	218,274
Champagnac et Bourg-Lastic.....	72,468	105,203
Langeac.....	6,094	12,397
Graissessac, <i>Roujan</i>	247,118	300,193
Ahun.....	190,032	196,077
Bourganeuf.....	9,117	10,456
Cublac (Ferrasson), Meymac et Argentat.....	2,784	3,556
Ronchamp.....	221,740	202,932
Le Maine.....	56,955	67,914
Basse-Loire.....	48,527	45,962
Vouvant et Chantonay.....	38,219	40,169
<i>Saint-Pierre-la-Cour</i>	»	»
<i>Le Cotentin</i>	»	»
Le Drac (La Mure).....	132,052	134,483
Maurienne-Tarentaise et Briançon... ..	19,206	17,684
Oisans et <i>le Grésivaudan</i>	452	630
Chablais et Faucigny.....	90	115
Les Maures (Fréjus).....	1,813	426
<i>Ibantelly, Durban et Ségure</i>	»	»
Totaux pour les houilles.....	23,851,912	25,836,953

II. — LIGNITE.

Fuveau (Aix).....	381,948	413,913
Manosque.....	26,164	32,065
La Cadière.....	»	570
Bagnols, Orange, <i>Banc-Rouge, Vagnas</i>	20,900	21,182
Barjac et <i>Célas</i>	1,892	1,651
Méthamis.....	1,628	739
<i>Montoulieu</i>	»	»
Gouhenans, <i>Gémonval</i>	10,089	9,126
Norroy.....	967	2,890
Millau et Trévezel.....	3,896	4,018
Estavar, Larquier, <i>Orignac, St-Lon</i>	1,942	1,804
<i>La Cagnette</i>	436	454

Murat.....	210	245
Simeyrols et la Chapelle-Péchaud...	96	103
La Tour-du-Pin.....	1,410	1,150
Hauterives, <i>Montélimar</i>	249	98
Vercia, <i>Douvres</i>	100	50
<i>Entrevernes et Chambéry</i>	»	»
Totaux pour les lignites.....	451,597	490,655
Totaux généraux...	24,303,509	26,327,008

Tableau comparatif de la production des fontes en 1890
(chiffres provisoires) et en 1889 (chiffres définitifs).

Départements.	Désignation de la fonte suivant la nature du combustible.	Fontes (en tonnes)		
		d'aff. nage.	de moulage ou moulée en 1 ^{re} fusion.	Produc- tion totale.
1889.				
Allier.....	Au coke.	23,539	9,655	33,194
Ardèche.....	Au coke.	23,891	5,450	29,341
Ardennes.....	Au coke.	20,770	»	20,770
Ariège.....	Au coke.	3,453	42	3,495
Aveyron.....	Au coke.	13,988	»	13,988
Bouches-du-Rhône.	Au coke.	14,953	839	15,792
Cher.....	Mixte....	»	4,461	4,461
Dordogne.....	Au bois..	450	»	450
Gard.....	Au coke.	44,604	4,366	48,970
Isère.....	{ Au coke.	22,963	32	23,056
	{ Au bois..	49	42	
Landes.....	{ Au coke..	47,804	3,800	54,572
	{ Au bois..	2,473	495	
Loire.....	Au coke.	29,496	873	30,369
Loire-Inférieure...	Au coke.	18,543	9,246	27,789
Lot-et-Garonne....	Au coke.	»	14,083	14,083
Marne (Haute-)...	{ Au coke.	23,529	31,300	58,044
	{ Au bois..	1,265	25	
	{ Mixte....	»	1,925	
Meurthe-et-Moselle	Au coke.	661,167	282,289	943,456
Meuse.....	{ Au coke.	3,408	93	3,591
	{ Mixte....	»	90	
Nord.....	Au coke.	185,091	46,272	231,363
Pas-de-Calais.....	Au coke.	84,315	»	84,315
Pyrénées-Oriental.	Au bois..	3,095	»	3,095
Rhône.....	Au coke.	9,029	2,416	11,445
Saône (Haute-)....	Au bois..	224	69	293

Saône-et-Loire....	Au coke..	75,336	»	75,336
Tarn.....	Au coke.	2,924	72	2,996

RÉCAPITULATION

Fonte.....	{ Au coke.	4,308,503	410,828	4,719,331
	{ Au bois..	7,556	601	8,157
	{ Mixte....	»	6,476	6,476
Totaux.....		4,316,059	417,905	4,733,964

1890.

Allier.....	Au coke.	23,013	21,591	44,604
Ardèche.....	Au coke.	33,866	922	34,788
Ardennes.....	Au coke.	18,980	»	18,980
Ariège.....	Au coke..	13,698	»	13,698
Aveyron.....	Au coke..	12,656	»	12,656
Bouches-du-Rhône.	Au coke.	18,186	3,646	21,832
Cher.....	Mixte....	»	16,986	16,986
Dordogne.....	Au bois..	350	»	350
Gard.....	Au coke..	53,239	6,392	59,631
Isère.....	{ Au coke..	28,657	104	29,066
	{ Au bois..	262	43	
Landes.....	{ Au coke.	50,276	3,500	59,559
	{ Au bois..	4,236	1,547	
Loire.....	Au coke.	21,186	»	21,186
Loire-Inférieure...	Au coke.	28,630	17,173	45,803
Lot-et-Garonne...	Au coke.	»	12,260	12,260
Marne (Haute-)....	{ Au coke.	24,684	31,438	65,079
	{ Au bois..	4,557	262	
	{ Mixte...	2,178	4,960	
Meurthe-et-Moselle.	Au coke,	787,339	296,366	1,083,705
Meuse.....	{ Au coke.	»	»	506
	{ Mixte....	»	506	
Nord.....	Au coke..	176,688	58,896	235,584
Pas-de-Calais....	Au coke..	86,710	»	86,710
Pyénées-Oriental.	Au bois..	4,610	»	4,610
Rhône.....	Au coke..	13,448	3,319	16,767
Saône (Haute-)....	Au bois..	764	89	853
Saône-et-Loire....	Au coke..	79,667	»	79,667
Tarn.....	Au coke.	5,280	»	5,280

RÉCAPITULATION

Fonte.....	{ Au coke..	4,476,203	455,607	4,931,810
	{ Au bois..	11,779	4,941	13,720
	{ Mixte....	2,178	22,452	24,630
Totaux.....		4,490,160	480,000	4,970,160
Augmentations...		474,101	62,095	536,196

Tableau comparatif de la production des fers en 1890
(chiffres provisoires) et en 1889 (chiffres définitifs).

Mode de fabrication du fer.	Fers marchands			Production totale.
	Ralls. et spéciaux.	Tôles.		
1889.				
(En tonnes).				
Aisne :				
Puddlage.....	»	»	»	} 393
Réchauffage de vieux fers....	»	»	393	
Allier :				
Puddlage.....	497	49,368	7,888	} 29,869
Affinage au charbon de bois...	»	1,846	570	
Ardennes :				
Puddlage.....	»	43,801	9,273	} 68,369
Affinage au charbon de bois...	»	»	»	
Réch. de vieux fers et riblons.	»	40,695	4,600	
Ariège :				
Puddlage.....	»	4,811	»	} 5,664
Réch. de vieux fers et riblons.	»	853	»	
Aube :				
Puddlage.....	»	4,557	»	} 5,437
Affinage au charbon de bois...	»	405	»	
Réchauffage de vieux fers....	»	475	»	
Aveyron :				
Puddlage.....	428	5,030	2,048	} 44,412
Réch. de vieux fers et riblons.	428	5,030	2,048	
Bouches-du-Rhône :				
Puddlage.....	»	310	»	} 4,279
Réch. de vieux fers et riblons.	»	969	»	
Charente :				
Affinage au charbon de bois...	»	»	»	} 468
Réch. de vieux fers et riblons.	»	468	»	
Cher :				
Affinage au charbon de bois...	»	»	»	»
Côte-d'Or :				
Puddlage.....	»	2,900	550	} 6,345
Affinage au charbon de bois...	»	585	»	
Réchauffage de vieux fers....	»	2,310	»	
Côtes-du-Nord :				
Puddlage.....	»	350	»	} 3,350
Réchauffage de vieux fers....	»	3,200	»	
Dordogne :				
Puddlage.....	»	700	»	} 2,900
Affinage au charbon de bois..	»	450	»	
Réchauffage de vieux fers....	»	4,750	»	

Doubs :			
Affinage au charbon de bois...	»	2,384	966 } 10,458
Réchauffage de vieux fers.....	»	4,368	2,740 }
Eure :			
Réchauffage de vieux fers.....	»	5,400	» 5,400
Gard :			
Puddlage.....	63	12,055	» } 13,334
Réch. de vieux fers et riblons.	58	1,158	» }
Garonne (Haute-) :			
Réch. de vieux fers et riblons.	»	1,315	» 1,315
Ille-et-Vilaine :			
Réchauffage de vieux fers.....	»	83	» 83
Isère :			
Puddlage.....	»	403	» } 2,682
Réchauffage de vieux fers.....	»	2,579	» }
Jura :			
Puddlage.....	»	10,694	5,000 } 17,784
Affinage au charbon de bois...	»	340	» }
Réchauffage de vieux fers.....	»	850	900 }
Landes :			
Puddlage.....	»	»	» } 6,337
Affinage au charbon de bois...	»	1,845	» }
Réchauffage de vieux fers.....	»	4,491	» }
Loir-et-Cher :			
Réchauffage de vieux fers.,...	»	30	» 30
Loire :			
Puddlage.....	»	23,662	8,782 } 36,963
Réch. de vieux fers et riblons.	»	4,519	» }
Loire-Inférieure :			
Puddlage.....	»	5,370	1,246 } 11,561
Réch. de vieux fers et riblons.	»	4,945	» }
Lot-et-Garonne :			
Affinage au charbon de bois...	»	220	» 220
Marne (Haute-) :			
Puddlage.....	»	44,792	4,156 } 58,886
Réch. de vieux fers et riblons.	»	9,833	105 }
Meurthe-et-Moselle :			
Puddlage.....	224	35,240	3,600 } 40,734
Réchauffage de vieux fers.....	»	1,700	» }
Meuse :			
Puddlage.....	»	8,757	» } 8,757
Réchauffage de vieux fers....	»	»	» }
Nièvre :			
Puddlage.....	60	3,787	» } 7,639
Affinage au charbon de bois...	»	1,469	70 }
Réch. de vieux fers et riblons.	171	2,082	» }

Nord :			
Puddlage.....	»	264,687	57,614 322,304
Oise :			
Puddlage.....	»	45,030	808
Affinage au charbon de bois...	»	»	792
Réchauffage de vieux fers....	»	1,324	»
Orne :			
Réchauffage de vieux fers....	»	200	» 200
Pas-de-Calais :			
Réch. de vieux fers et riblons.	»	521	» 521
Pyrénées-Orientales :			
Affin. au ch. de bois (foy. catal.).	»	476	» 476
Rhin (Haut-) [Terr. de Belf.] :			
Affinage au charbon de bois...	»	460	» 460
Saône (Haute-) :			
Affinage au charbon de bois..	»	49	1,143 1,192
Saône-et-Loire :			
Puddlage.....	»	57,974	5,157
Affinage au charbon de bois...	»	»	72
Sarthe :			
Affinage au charbon de bois...	»	31	» 31
Savoie :			
Affinage au charbon de bois...	»	45	» 45
Savoie (Haute-) :			
Réch. de vieux fers et riblons.	»	4,010	854 4,864
Seine :			
Réchauffage de vieux fers....	»	33,845	» 33,845
Seine-Inférieure :			
Réchauffage de vieux fers....	»	250	» 250
Seine-et-Oise :			
Réchauffage de vieux fers....	»	2,500	» 2,500
Somme :			
Puddlage.....	»	797	»
Réch. de vieux fers et riblons.	»	1,764	»
Tarn :			
Puddlage.....	»	881	»
Réch. de vieux fers et riblons.	»	670	»
Vosges :			
Affinage au charbon de bois...	»	120	» 120
Yonne :			
Réchauffage de vieux fers....	»	44	» 44

RÉCAPITULATION

Fer :			
Puddledé.....	672	565,623	106,122 672,447
Affiné au charbon de bois.....	»	9,419	2,627 12,046

Obtenu par réchauffage de vieux fers et riblons.....	357	411,278	12,626	124,261
Totaux.....	1,029	686,320	121,375	808,724

1890.

Aisne :				
Puddlage.....	»	»	196	} 393
Réchauffage de vieux fers.....	»	»	197	
Allier :				
Puddlage.....	441	18,807	8,886	} 28,614
Affinage au charbon de bois...	»	780	»	
Ardennes :				
Puddlage.....	»	47,677	8,573	} 67,644
Affinage au charbon de bois...	»	62	»	
Réch. de vieux fers et riblons.	»	7,079	4,250	
Ariège :				
Puddlage.....	»	6,920	»	} 9,120
Réch. de vieux fers et riblons.	»	2,200	»	
Aube :				
Puddlage.....	»	4,404	»	} 5,339
Affinage au charbon de bois...	»	293	»	
Réchauffage de vieux fers.....	»	642	»	
Aveyron :				
Puddlage.....	»	8,574	»	} 14,226
Réch. de vieux fers et riblons.	»	5,652	»	
Bouches-du-Rhône :				
Puddlage.....	»	»	»	} 991
Réch. de vieux fers et riblons.	»	991	»	
Charente :				
Affinage au charbon de bois...	»	»	»	} »
Réch. de vieux fers et riblons.	»	»	»	
Cher :				
Affinage au charbon de bois...	»	56	»	56
Côte-d'Or :				
Puddlage.....	»	3,345	»	} 6,800
Affinage au charbon de bois...	»	685	»	
Réchauffage de vieux fers.....	»	1,920	650	
Côtes-du-Nord :				
Puddlage.....	»	550	»	} 5,650
Réchauffage de vieux fers.....	»	5,100	»	
Dordogne :				
Puddlage.....	»	920	»	} 2,675
Affinage au charbon de bois...	»	405	»	
Réchauffage de vieux fers.....	»	1,350	»	

Doubs :				
Affinage au charbon de bois...	»	4,407	4,040	} 8,025
Réchauffage de vieux fers....	»	4,018	1,890	
Eure :				
Réchauffage de vieux fers....	»	4,260	»	4,260
Gard :				
Puddlage.....	»	9,988	»	} 10,084
Réch. de vieux fers et riblons.	»	96	»	
Garonne (Haute-) :				
Réch. de vieux fers et riblons.	»	4,876	»	4,876
Ille-et-Vilaine :				
Réchauffage de vieux fers....	»	408	»	408
Isère :				
Puddlage.....	»	63	»	} 3,043
Réchauffage de vieux fers....	»	2,980	»	
Jura :				
Puddlage.....	»	9,299	2,557	} 14,611
Affinage au charbon de bois..	»	486	485	
Réchauffage de vieux fer....	»	4,742	642	
Landes :				
Puddlage.....	»	300	»	} 7,163
Affinage au charbon de bois..	»	4,925	»	
Réchauffage de vieux fers....	»	4,938	»	
Loir-et-Cher :				
Réchauffage de vieux fer....	»	47	»	47
Loire :				
Puddlage.....	»	47,682	41,214	} 35,379
Réch. de vieux fers et riblons.	»	6,483	»	
Loire-Inférieure :				
Puddlage.....	»	6,266	4,587	} 13,337
Réch. de vieux fers et riblons.	»	5,484	»	
Lot-et-Garonne :				
Affinage au charbon de bois...	»	95	»	95
Marne (Haute-) :				
Puddlage.....	»	42,528	3,583	} 69,241
Réch. de vieux fers et riblons.	»	21,486	4,944	
Meurthe-et-Moselle :				
Puddlage.....	»	31,045	5,343	} 37,388
Réchauffage de vieux fers....	»	4,000	»	
Meuse :				
Puddlage.....	»	5,987	»	} 7,006
Réchauffage de vieux fers....	»	4,019	»	
Nièvre :				
Puddlage.....	»	4,342	»	} 10,506
Affinage au charbon de bois..	»	4,444	44	
Réch. de vieux fers et riblons.	»	4,456	223	

Nord :			
Puddlage.....	»	277,583	62,473 340,056
Oise :			
Puddlage.....	»	6,928	4,044
Affinage au charbon de bois...	»	»	390
Réchauffage de vieux fers.....	»	4,014	»
Orne :			
Réchauffage de vieux fers.....	»	150	» 150
Pas-de-Calais :			
Réch. de vieux fers et riblons.	»	»	»
Pyrénées-Orientales :			
Affin. au ch. de bois (foy. catal.).	»	144	» 144
Rhin (Ht-) [Terr. de Belf.] :			
Affinage au charbon de bois...	»	100	» 100
Saône (Haute-) :			
Affinage au charbon de bois...	»	5	169 174
Saône-et-Loire :			
Puddlage.....	»	58,030	8,344
Affinage au charbon de bois...	»	»	46
Sarthe :			
Affinage au charbon de bois...	»	29	» 29
Savoie :			
Affinage au charbon de bois..	»	15	» 15
Savoie (Haute-) :			
Réch. de vieux fers et riblons.	»	1,048	992 2,040
Seine :			
Réchauffage de vieux fers.....	»	32,425	» 32,425
Seine-Inférieure :			
Réchauffage de vieux fers....	»	110	» 110
Seine-et-Oise :			
Réchauffage de vieux fers....	»	3,491	» 3,491
Somme :			
Puddlage.....	»	1,001	»
Réch. de vieux fers et riblons.	»	1,584	»
Tarn :			
Puddlage.....	»	1,773	»
Réch. de vieux fers et riblons.	»	606	»
Vosges :			
Affinage au charbon de bois...	»	»	210 210
Yonne :			
Réchauffage de vieux fers.....	»	18	» 18

RÉCAPITULATION

Fer :			
Puddledé.....	141	564,212	113,794 678,147
Affiné au charbon de bois,....	»	10,299	2,054 12,353

Obtenu par réchauffage de vieux fers et riblons.....	»	122,072	10,788	132,860
Totaux.....		141 696,583	126,636	823,360
Diminution.....	888	»	»	»
Augmentations.....	»	10,263	5,261	14,636

Les fers bruts ou massiaux transformés en produits marchands dans des départements autres que ceux où ils ont été fabriqués ne figurent pas sur le tableau, afin d'éviter un double emploi.

Tableau comparatif de la production des aciers en 1890 (chiffres provisoires) et en 1889 chiffres définitifs).

1889.

Mode de fabrication de l'acier.	Production des aciers ouvrés.			Production et Siemens- Martin.
	Rails.	Aciers mar- chands.	Tôles.	
				Production des lingots Bessemer
				Produ- tion totale.
				(En tonnes).
Aisne :				
Fus. foy. Bessemer.	»	»	558	558
Allier :				
Fus. Siemens-Martin	70	8,400	»	14,795
Puddlage.....	»	1,101	4,122	
Cémentation..	»	45	»	
Fusion au creuset..	»	410	»	
Ardennes :				
Fus. foy. Bessemer	»	8,132	11,818	»
Fus. Siemens-Martin	»	»	2,977	3,575
Cémentation.....	»	8	»	23,387
Fusion au creuset..	»	452	»	»
Réch. de vieil acier.	»	»	»	»
Ariège :				
Fus. Siemens-Martin	»	648	»	3,584
Puddlage.....	»	699	»	
Cémentation.....	»	96	»	
Fusion au creuset..	»	42	»	
Aube :				
Fus. foy. Bessemer.	»	2,815	»	2,815
Charente :				
Fus. foy. Bessemer.	»	»	»	»

Côte-d'Or :					
Fus. foy. Bessemer.	»	80	»	»	»
Fus. Siemens-Martin	»	100	35	} 645	»
Pud., af. au ch. de b.	»	50	»		»
Cémentation.....	»	100	»		»
Fusion au creuset..	»	85	»		»
Réch. de vieil acier.	»	25	170		»
Côtes-du-Nord :					
Réch. de vieil acier.	»	18	»	18	»
Doubs :					
Fus. foy. Bessemer.	»	2,676	1,537	} 6,213	»
Fus. Siemens-Martin	»	2,000	»		2,000
Gard :					
Fus. foy. Bessemer.	17,418	471	»	} 32,247	21,634
Fus. Siemens-Martin	4,066	13,592	»		48,867
Réch. de vieil acier.	»	»	»		»
Isère :					
Fus. foy. Bessemer.	»	35	»	} 5,367	»
Fus. Siemens-Martin	»	2,804	»		3,015
Puddlage.....	»	1,776	»		»
Cémentation.....	»	272	»		»
Fusion au creuset..	»	480	»		»
Jura :					
Fus. foy. Bessemer.	»	1,960	3,150	} 15,729	»
Fus. Siemens-Martin	»	7,859	2,760		11,315
Landes :					
Fus. foy. Bessemer.	25,052	5,799	»	} 31,681	35,720
Fus. Siemens-Martin	»	1,010	»		1,316
Loire :					
Fus. foy. Bessemer.	»	4,727	251	} 63,221	250
Fus. Siemens-Martin	4,796	26,162	10,749		50,318
Pud., af. au ch. de b.	»	3,213	»		»
Cémentation.....	»	894	»		»
Fusion au creuset..	»	10,100	400		»
Réch. de vieil acier.	»	5,229	»		»
Loire-Inférieure :					
Fus. Siemens-Martin	»	4,960	6,578	11,538	16,512
Marne (Haute-) :					
Fus. foy. Bessemer.	»	13,282	721	} 17,763	»
Fus. Siemens-Martin	»	3,760	»		4,170
Réch. de vieil acier.	»	»	»		»
Meurthe-et-Mos. :					
Fus. foy. Bessemer				} 43,360	
(proc. Thomas)..	28,133	9,658	1,500		147,928
Fus. Siemens-Martin	45	870	1,740		3,745
Puddlage.....	»	849	566		»
Fusion au creuset..	»	»	»		»

Meuse :					
Fus. foy. Bessemer (proc. Thomas)..	»	2,500	»	} 8,605	2,790
Fus. Siemens-Martin	»	6,405	»		4,286
Morbihan :					
Fus. foy. Bessemer.	»	»	3,200	} 11,950	»
Fus. Siemens-Martin	»	»	8,750		12,870
Nièvre :					
Fus. Siemens-Martin	178	11,162	765	} 12,428	8,801
Puddlage.....	»	284	»		»
Fusion au creuset..	»	37	2		»
Nord :					
Fus. foy. Bessemer.	44,586	22,365	3,954	} 91,872	91,058
Fus. Siemens-Martin	»	40,236	40,521		33,832
Fusion au creuset..	»	210	»		»
Oise :					
Fus. foy. Bessemer.	»	17,793	»	} 19,250	»
Fus. Siemens-Martin	»	349	1,408		1,653
Pas-de-Calais :					
Fus. foy. Bessemer.	44,827	8,506	»	50,333	59,795
Rhin (Ht-) [Terr. de Belfort] :					
Fus. Siemens-Martin	»	3,224	»	3,224	3,582
Rhône :					
Fus. Siemens-Martin	»	120	»	} 120	»
Fusion au creuset..	»	»	»		»
Saône (Haute-) :					
Fus. Siemens-Martin	»	»	»	} »	»
Réch. de vieil acier.	»	»	»		»
Saône-et-Loire :					
Fus. foy. Bessemer.	5,594	8,368	14,242	} 54,485	34,516
Fus. Siemens-Martin	»	15,793	40,488		34,495
Savoie :					
Fus. foy. Bessemer.	»	»	»	} 80	»
Fus. Siemens-Martin	»	80	»		»
Seine :					
Fus. foy. Bessemer.	»	2,805	»	} 2,945	»
Fus. Siemens-Martin	»	140	»		»
Fusion au creuset..	»	»	»		»
Tarn :					
Puddlage.....	»	4,029	»	} 2,005	»
Cémentation.....	»	213	»		»
Fusion au creuset..	»	763	»		»
Vosges :					
Fus. foy. Bessemer.	»	»	1,680	1,680	»

RÉCAPITULATION

Acier :

Fondu foy. Bessemer	162,609	111,672	42,611	316,892	393,741
Fondu au four Siemens-Martin...	3,155	119,374	56,471	179,000	232,491
Puddledé et de forge.	»	9,001	4,688	13,689	»
Cémenté.....	»	1,598	»	1,598	»
Fondu au creuset..	»	12,579	102	12,681	»
Obtenu par réchauffage de vieil acier.	»	5,272	170	5,442	»
Totaux...	165,764	259,496	104,042	529,302	626,232

1890.

Aisne :

Fus. foy. Bessemer.	»	»	558	558	»	
Allier :						
Fus. Siemens-Martin	75	9,820	»	15,216	19,350	
Puddlage.....	»	1,433	3,258		»	
Cémentation.....	»	20	»		»	
Fusion au creuset..	»	610	»		»	
Ardennes :						
Fus. foy. Bessemer.	»	9,243	12,529	25,684	»	
Fus. Siemens-Martin	»	»	3,255		»	3,875
Cémentation.....	»	5	»		»	»
Fusion au creuset..	»	389	»		»	
Réch. de vieil acier.	»	43	250		»	
Ariège :						
Fus. Siemens-Martin	»	118	»	1,845	5,834	
Puddlage.....	»	1,570	»		»	»
Cémentation.....	»	33	58		»	»
Fusion au creuset..	»	66	»		»	
Aube :						
Fus. foy. Bessemer.	»	3,348	»	3,348	»	
Charente :						
Fus. foy. Bessemer.	»	178	»	178	»	
Côte-d'Or :						
Fus. foy. Bessemer.	»	38	99	3,628	»	
Fus. Siemens-Martin	»	41	30		»	»
Pud., aff. au ch. de b.	»	3,130	5		»	»
Cémentation.....	»	105	4		»	
Fusion au creuset..	»	65	6		»	
Réch. de vieil acier.	»	45	60		»	
Côtes-du-Nord :						
Réch. de vieil acier.	»	67	»	67	»	

Doabs :					
Fus. foy. Bessemer.	»	3,602	1,630	} 8,882	»
Fus. Siemens-Martin	»	3,650	»		6,066
Gard :					
Fus. foy. Bessemer.	17,466	525	»	} 35,446	22,812
Fus. Siemens-Martin	1,958	15,337	»		22,600
Réch. de vieux acier.	»	160	»		»
Isère :					
Fus. foy. Bessemer.	»	29	»	} 4,957	32
Fus. Siemens-Martin	»	2,613	»		3,020
Puddlage.....	»	1,650	»		»
Cémentation.....	»	195	»		»
Fusion au creuset..	»	470	»		»
Jura					
Fus. foy. Bessemer.	»	»	»	} 9,425	»
Fus. Siemens-Martin	»	5,496	3,929		11,310
Landes					
Fus. foy. Bessemer.	27,389	5,617	»	} 34,820	40,990
Fus. Siemens-Martin	»	1,814	»		2,112
Loire					
Fus. foy. Bessemer.	52	2,179	229	} 57,918	»
Fus. Siemens-Martin	702	26,524	10,275		42,597
Pod., aff. au ch. de b.	»	3,316	»		»
Cémentation..	»	657	»		»
Fusion au creuset..	»	9,886	158		»
Réch. de vieux acier.	»	3,940	»	»	
Loire-Inférieure :					
Fus. Siemens-Martin	»	6,214	7,617	13,831	17,976
Marne (Haute-) :					
Fus. foy. Bessemer.	»	8,426	522	} 20,029	»
Fus. Siemens-Martin	»	10,048	483		4,168
Réch. de vieux acier.	»	553	»		»
Meurthe-et-Mos.					
Fus. foy. Bessemer	»	»	»	} 61,988	179,223
(proc. Thomas)..	30,189	23,133	3,921		4,975
Fus. Siemens-Martin	»	849	2,249		»
Puddlage..	»	960	647		»
Fusion au creuset..	»	40	»		»
Meuse :					
Fus. foy. Bessemer	»	»	»	} 7,503	1,952
(proc. Thomas)..	»	3,233	»		4,658
Fus. Siemens-Martin	»	4,270	»	»	
Morbihan					
Fus. foy. Bessemer.	»	»	»	} 10,330	»
Fus. Siemens-Martin	»	»	10,330		15,000

Nièvre :						
Fus. Siemens-Martin	»	41,253	823	}	12,065	
Puddlage.....	»	137	»		12,663	»
Fusion au creuset..	»	450	»		»	»
Nord :						
Fus. foy. Bessemer.	»	44,004	23,483	}	101,622	
Fus. Siemens-Martin	»	40,127	5,290		91,849	21,278
Fusion au creuset..	»	225	»		»	»
Oise :						
Fus. foy. Bessemer.	»	17,968	»	}	19,558	
Fus. Siemens-Martin	»	240	1,350		1,900	»
Pas-de-Calais :						
Fus. foy. Bessemer.	44,287	5,707	»	49,994	68,800	
Rhin (Ht-) [Terr. de Belfort] :						
Fus. Siemens-Martin	»	3,560	»	3,560	4,000	
Rhône :						
Fus. Siemens-Martin	»	74	»	}	402	
Fusion au creuset..	»	28	»		»	»
Saône (Haute-) :						
Fus. Siemens-Martin	»	»	930	}	4,001	
Réch. de vieil acier.	»	»	71		»	»
Saône-et-Loire :						
Fus. foy. Bessemer.	7,808	15,848	12,422	}	64,024	
Fus. Siemens-Martin	»	13,531	14,425		37,370	41,405
Savoie :						
Fus. foy. Bessemer.	»	19	»	}	88	
Fus. Siemens-Martin	»	69	»		»	»
Seine :						
Fus. foy. Bessemer.	»	1,044	»	}	3,792	
Fus. Siemens-Martin	»	2,231	»		»	»
Fusion au creuset..	»	520	»		»	»
Tarn :						
Puddlage.....	»	1,221	»	}	2,253	
Cémentation.....	»	211	»		»	»
Fusion au creuset..	»	821	»		»	»
Vosges :						
Fus. foy. Bessemer.	»	»	1,660	1,660	»	

RÉCAPITULATION

Acier :					
Fondu f. Bessemer.	471,195	123,617	42,290	337,102	444,801
Fondu au four Siemens-Martin....	2,735	127,879	60,976	191,590	214,190
Puddledé et de forge.	»	13,417	3,910	17,327	»
Cémenté.....	»	1,226	62	1,288	»

ACCIDENTS					457
Fondu au creuset..	»	13,570	164	13,734	»
Obtenu par réchauffage de vieil acier.	»	4,775	381	5,156	»
Totaux...		<u>173,930</u>	<u>284,484</u>	<u>107,783</u>	<u>566,197</u>
Augmentations...		8,166	24,988	3,741	36,895
					62,759

ACCIDENTS

Accidents arrivés dans l'emploi des appareils à vapeur pendant l'année 1889.

Désignation.	Nombre.	Tués.	Blessés (1).
1 ^o PAR NATURE D'ÉTABLISSEMENTS :			
Aciérie.....	1	»	»
Ateliers de constructions mécaniques.	1	»	»
Bateaux.....	3	8	2
Battages.....	3	3	3
Blanchisserie.....	1	»	»
Brasserie.....	1	1	1
Café.....	1	»	»
Chemin de fer.....	1	»	»
Distilleries.....	2	»	»
Fabriques de chicorée.....	2	1	»
Fabrique de couleurs.....	1	*	»
— de draps.....	1	»	1
— d'essences.....	1	»	»
— d'essieux.....	1	»	»
— de fers creux.....	1	»	1
— de graisses.....	1	»	»
— de tanin.....	1	6	2
Imprimerie.....	1	»	2
Lavoir.....	1	1	»
Manufacture de caoutchouc.....	1	1	»

(1) On a inscrit dans cette colonne du résumé non pas uniquement les personnes qui ont reçu des blessures graves, mais tous les blessés qui ont eu plus de vingt jours d'incapacité de travail; le bulletin détaillé (voir *Journal officiel* du 1^{er} janvier 1891) comporte au contraire tous les blessés signalés par l'enquête administrative.

Mines.....	1	2	0
Papeterie.....	1	0	1
Sucreries.....	2	1	1
Teintureries.....	2	1	0
Tissages.....	4	1	0
Tramways (dépôt).....	1	0	1
Tuileries.....	2	1	0
Usine de broyage.....	1	1	0
Usine d'éclairage électrique.....	1	2	0
Totaux.....	<u>41</u>	<u>30</u>	<u>14</u>

2° PAR ESPÈCES D'APPAREILS :

A. — Chaudières sans foyer intérieur, horizontales non tubulaires.....	8	4	1
B. — 2° Chaudières avec foyer intérieur :			
Horizontales non tubulaires.....	4	3	0
— plus ou moins tubulaires.....	7	8	4
Verticales.....	1	1	0
C. — Chaudières diverses.....	9	2	4
D. — Récipients et appareils assimilables.....	<u>12</u>	<u>12</u>	<u>5</u>
Totaux.....	<u>41</u>	<u>30</u>	<u>14</u>

3° D'APRÈS LES CAUSES PRÉSUMÉES RÉSULTANT DE L'ÉTUDE DES DOSSIERS ADMINISTRATIFS (1) :

1° Conditions défectueuses d'établissement :	
Construction, disposition, installation, pièces ou matières défectueuses.....	15
2° Conditions défectueuses d'entretien :	
Usure. — Fatigue ou amincissement du métal. — Fatigue par surchauffage sans manque d'eau....	17
Réparations (pour d'autres causes) non faites ou défectueuses.....	3
3° Mauvais emploi des appareils :	
Manque d'eau (suivi ou non d'alimentation instantanée).....	8
Excès de pression.....	5
Autres imprudences ou négligences.....	7
4° Causes restées inconnues.....	3

(1) Le nombre total des causes présumées est supérieur à celui des accidents, parce que le même accident a quelquefois été attribué à plusieurs causes réunies.

Accidents sur les chemins de fer français d'intérêt général, pendant l'année 1888.

Chemins de fer.	Longueur moyenne exploitée.	Nombre d'accidents ayant occasionné la mort ou des blessures.		
		Accidents		Totaux.
		de trains.	indi- viduels.	
Nord.....	3,521	7	161	168
Est.....	4,462	2	99	101
Ouest.....	4,490	2	157	159
Paris à Orléans.....	5,949	1	90	91
Paris-Lyon-Méditerranée.....	7,977	17	276	293
Midi.....	2,818	2	56	58
État.....	2,597	3	27	30
Autres chemins.....	628	»	37	37
Totaux et moyennes...	32,142	34	903	937

Victimes.	Nombre de personnes	
	tuées.	blessées.
Nord :		
Voyageurs.....	4	21
Agents de la Compagnie.....	32	79
Autres personnes.....	38	16
Totaux.....	74	116
Est :		
Voyageurs.....	5	9
Agents de la Compagnie.....	30	39
Autres personnes.....	13	10
Totaux.....	48	58
Ouest :		
Voyageurs.....	5	34
Agents de la Compagnie.....	34	67
Autres personnes.....	22	8
Totaux.....	61	109
Paris à Orléans :		
Voyageurs.....	4	7
Agents de la Compagnie.....	24	28
Autres personnes.....	27	6
Totaux.....	55	41

Paris-Lyon-Méditerranée :		
Voyageurs.....	40	49
Agents de la Compagnie.....	41	208
Autres personnes.....	36	32
Totaux.....	87	289
Midi :		
Voyageurs.....	4	42
Agents de la Compagnie.....	13	31
Autres personnes.....	10	7
Totaux.....	24	50
Etat :		
Voyageurs.....	2	8
Agents de la Compagnie.....	8	14
Autres personnes.....	4	3
Totaux.....	14	25
Autres chemins :		
Voyageurs.....	5	40
Agents de la Compagnie.....	9	8
Autres personnes.....	2	3
Totaux.....	16	21
Ensemble :		
Voyageurs.....	36	150
Agents de la Compagnie.....	491	474
Autres personnes.....	152	85
Totaux généraux.....	379	709

Sur les 379 tués :

49 l'ont été par le fait de l'exploitation.

349 l'ont été par imprudence.

41 l'ont été par d'autres causes.

Sur les 709 blessés :

449 l'ont été par le fait de l'exploitation.

307 l'ont été par imprudence.

253 l'ont été par d'autres causes.

CHEMINS DE FER D'INTÉRÊT GÉNÉRAL

RECETTES EN 1888, 1889 ET 1890

Comparaison des longueurs kilométriques.

Réseaux.	Longueur totale (1) exploitée au 31 décembre		Longueur moyenne exploitée pendant l'année	
	1889. kilom.	1888. kilom.	1889. kilom.	1888. kilom.
Compagnies principales.....	29,999	29,568	29,783	29,489
Réseau de l'État.	2,628	2,597	2,624	2,597
Autres.....	698	618	634	517
Totaux.....	33,474	32,632	32,898	32,452

Voici maintenant la comparaison des recettes :

Réseaux.	Recettes totales.		Recettes par kilomètre.	
	de 1889. francs.	de 1888. francs.	en 1889. en 1888. francs. francs.	
Compagnies principales.....	1,088,964,665	1,009,466,413	36,563	34,584
Réseau de l'État	35,556,023	34,209,989	13,550	13,473
Autres.....	7,646,744	6,814,305	12,061	13,480
Tot. et moyennes	1,132,167,399	1,050,490,407	34,423	32,673
En plus en 1889	81,676,992		1,750	

La rubrique ci-dessus *Compagnies principales* : comprend, outre les six grandes compagnies, la Ceinture et la Grande-Ceinture de Paris et la ligne du Rhône au Mont-Cenis.

Les recettes afférentes aux six grandes Compagnies sont les suivantes :

Réseaux.	Recettes totales.		Recettes par kilomètres.	
	de 1889. francs.	de 1888. francs.	en 1889. en 1888. francs. francs.	
Paris-Lyon-Médit..	345,524,569	321,574,707	43,064	40,981
Nord.....	187,296,215	169,083,620	52,215	48,021

(1) *Déduction faite des parcours communs.*

Ouest.....	144,807,520	133,788,673	31,256	29,764
Orléans.....	468,454,026	456,646,752	27,937	26,380
Est.....	439,773,021	429,248,132	32,087	30,030
Midi.....	86,969,778	84,488,567	29,887	29,865
Tot. et moyennes	4,072,525,429	994,500,451	36,324	34,370

Recettes des chemins de fer en 1890 et en 1889.

Réseaux principaux.	Longueurs exploitées.		Recettes des 52 semaines.	
	en 1890. kilom.	en 1889. kilom.	en 1890. francs.	en 1889. francs.
Paris-Lyon-Méd..	8,183	8,074	343,270,679	341,313,975
Rhône au Mont-Cenis.....	433	433	4,842,951	5,410,670
Nord.....	3,599	3,590	186,199,000	187,341,078
Ouest.....	4,714	4,714	140,739,790	144,998,800
Orléans.....	6,122	6,095	165,273,359	167,881,786
Est.....	4,513	4,492	140,042,919	140,995,081
Midi.....	2,965	2,951	90,247,352	87,657,659
Chemins de fer de l'État.....	2,658	2,627	35,848,835	34,747,217
Ensemble.....	32,887	32,676	4,106,464,885	4,110,046,266

Renseignements divers sur les chemins de fer d'intérêt général, année 1888. — Matériel roulant.

Désignations des chemins.	Longueur effective exploitée au 31 décembre 1888. kilom.	Wagons			
		Loco-voitures.	Wagons à voyageurs.	Wagons divers de grande vitesse.	Wagons divers de petite vitesse.
I. — CHEMINS CONCÉDÉS.					
Nord (1).....	3,587	1,635	4,054	1,703	44,518
Est (2).....	4,482	1,363	2,927	958	27,506
Ouest.....	4,567	1,342	3,611	1,728	20,661
Paris à Orléans.....	6,032	1,325	3,201	1,439	25,990
Paris-Lyon-Méditer. (3)	8,118	2,451	5,059	2,459	82,501
Midi.....	4,283	801	2,138	1,231	22,390

(1) Y compris les lignes du Nord-Est.

(2) Y compris les lignes secondaires rattachées à ce réseau.

(3) Y compris les lignes secondaires exploitées pour le compte de tiers.

Ceinture de Paris (R. D. et R. G.).....	32	(1) 13	130	21	(2) 31
Grande-Ceint. de Paris	141	(3) »	»	»	»
Somain à Anzin et à la frontière.....	37	32	46	20	4,436
Chauny à Saint-Gobain	15	3	2	3	74
Engbien à Montmorency	3	(4)	2	1	1
Rhône (La Croix-Rousse à Sathonay.....	7	7	20	4	19
Alais au Rhône.....	59	6	35	6	448
Sud de la France.....	55	7	35	8	73
Médoc.....	400	10	36	11	211

II. — CHEMINS NON CONCÉDÉS.

Réseau de l'Etat.....	2,631	529	1,747	694	13,396
Lignes de la Corse.....	181	12	22	9	90
Saint-Georges-de-Com- miers à la Mure.....	32	6	12	4	117
Lagny à Villeneuve-le- Comte.....	14	2	4	2	61
Totaux généraux... (5)	34,174	9,544	22,071	10,301	239,223

Résultats de l'exploitation en 1888, par Compagnies.

Désignation des compagnies.	Longueurs moyennes exploitées en 1888.	Nombre de voyageurs à toute distance.	Tonnage à toute distance.
I. — CHEMINS CONCÉDÉS.			
Nord (6)	3,521	30,586,252	20,377,442
Est (7).....	4,162	36,346,910	31,373,836

(1) La traction des trains de voyageurs est faite par la Compagnie de l'Ouest.

(2) Fourgons de conducteur pour trains de marchandises; le chemin de fer de Ceinture ne possède pas de wagons de marchandises.

(3) Le chemin de fer de Grande-Ceinture ne possède pas de matériel roulant; il est exploité par les Compagnies de l'Est et de l'Ouest.

(4) Les locomotives appartiennent à la Compagnie du Nord.

(5) Déduction faite des parcours communs.

(6) Y compris les lignes du Nord-Est et la ligne entière d'Amiens à Rouen.

(7) Sans les lignes secondaires y rattachées.

Ouest (1).....	4,490	55,005,629	7,435,770
Paris-Orléans.....	5,949	21,664,952	7,914,594
Paris-Lyon-Méditerr. :			
<i>Réseau principal</i>	7,845	37,730,703	18,885,452
<i>Rhône au Mt-Cenis</i> ...	432	942,373	585,489
Midi.....	2,818	12,411,447	4,851,344
Ceinture (Rive Droite.	20	9,547,496	1,540,803
de Paris. (Rive Gauche.	42	8,507,383	370,090
Grande-Ceinture de Paris.	441	603,382	1,490,986
Somain à Anzin et à la			
frontière belge.....	37	726,533	3,237,476
Chauny à Saint-Gobain.	45	43,511	184,667
Enghien à Montmorency.	3	262,490	43,250
Épernay à Romilly....	84	301,013	645,211
Nancy à Vézelize et em-			
branchements.....	34	307,594	590,497
Nancy v. Château-Salins.	24	163,312	64,230
Vassy à Saint-Dizier....	22	64,046	37,739
Vassy à Doulevant-le-			
Château.....	46	35,390	22,512
Bazancourt à Béthenivil.	47	129,593	66,822
Alais au Rhône.....	59	46,992	29,434
Arles à Saint-Louis-du-			
Rhône.....	41	34,398	43,510
Marseille (Banlieue sud			
et vieux port de)....	3	»	24,809
Sud de la France.....	30	27,070	10,639
Médoc.....	100	509,093	78,844
Rhône (La Croix-Rousse			
à Sathonay).....	7	690,885	1,567
Totaux.....	(2) 29,548	216,387,847	79,576,463

II. — CHEMINS NON CONCÉDÉS.

Réseau de l'État.....	2,597	8,244,915	2,695,143
Lagny à Villeneuve-le-			
Comte.....	44	9,746	23,382
Saint-Georges-de-Com-			
miers à la Mure.....	43	29,693	50,249
Lignes de la Corse....	424	428,988	10,081
Totaux généraux.	(3) 32,128	224,801,459	82,355,288

(1) Non compris le tiers d'Amiens à Rouen, ni la Ceinture R. G.

(2) Déduction faite de 64 kilomètres de parcours communs.

(3) Déduction faite de 138 kilomètres de parcours communs aux réseaux de l'Ouest, de Paris-Orléans et du Midi, d'une part, et au réseau de l'État, d'autre part.

Au 31 décembre 1890.

Compagnies.	Remboursement	Subvention	Subvention	Avances
	de la garantie d'intérêts.	Subventions spéciales.	de 25,000 fr. par kilomètre.	remboursabl. en annuités.
Nord.....	»	38,687,000	»	»
Est.....	68,609,000	»	40,325,000	124,263,000
Ouest.....	32,039,000	»	47,892,000	99,978,000
Paris-L.-Méd..	»	»	49,092,000	155,175,000
Orléans.....	212,079,000	39,615,000	28,877,000	90,597,000
Midi.....	34,387,000	»	4,931,000	48,369,000
Totaux.....	347,444,000	78,302,000	78,417,000	488,382,000
Sommes rondes	347,000,000	78,400,000	78,400,000	488,000,000
Tot. par exerceice.....		991,915,000		
Sommes rondes		991,600,000		
A ajouter : Subventions versées par les départements, les communes et les particuliers....				8,441,000
Dépenses probables au 31 décembre 1890.....				4,000,356,000
Sommes rondes.....				4,000,000,000

1888.

Compagnies.	1888.		Ensemble.
	Par l'État.	Par les Compag.	
Nord.....	6,000	6,848,000	6,854,000
Est.....	23,000	49,356,000	49,379,000
Ouest.....	4,283,000	19,371,000	20,654,000
Paris-Lyon-Méditerr..	3,439,000	14,832,000	18,271,000
Orléans.....	21,450,000	21,868,000	43,318,000
Midi.....	4,680,000	1,030,000	5,710,000
Totaux.....	30,881,000	83,305,000	114,186,000
Sommes rondes...	30,900,000	83,200,000	114,100,000
Maxima fixés par les lois de finances....	»	»	145,000,000

1889.

Nord.....	5,000	3,275,000	3,280,000
Est.....	23,000	23,795,000	23,816,000
Ouest.....	479,000	20,367,000	20,846,000
Paris-Lyon-Méditerr..	1,522,000	19,135,000	20,657,000
Orléans.....	21,400,000	40,304,000	61,704,000

Midi.....	4,356,000	2,684,000	7,040,000
Totaux.....	27,485,000	109,560,000	137,045,000
Sommes rondes...	27,500,000	109,500,000	137,000,000
Maxima fixés par les lois de finances.....	»	»	142,000,000

Les profits procurés à l'État par les chemins de fer.

Années.	Longueur exploitée. kilom.	Profits réalisés.		
		Recettes perçues. francs.	Economies réalisées. francs.	Totaux. francs.
1880.....	22,944	158,415,382	85,267,931	243,383,313
1881.....	24,481	165,378,613	97,354,732	262,733,345
1882.....	25,478	169,494,967	99,747,868	269,242,835
1883.....	26,862	172,394,719	104,040,622	276,435,341
1884.....	28,697	169,214,567	102,837,898	272,052,465
1885.....	29,817	160,915,025	112,566,567	282,481,592
1886.....	30,674	171,956,100	116,424,280	288,380,380

Voici, pour 1886, la situation détaillée :

Profits particuliers procurés à l'État par les chemins de fer d'intérêt général, en 1886.

(Longueur exploitée, 30,674 kilom.)

RECETTES PERÇUES	francs.
Impôt sur les voyageurs et les transports à grande vitesse. (Lois de 1855 et de 1871.).....	86,951,228
Contributions foncières et patentes.....	5,374,905
Licences, estampilles, plombs de douanes, etc...	528,619
Abonnement pour le timbre des actions et oblig.	9,384,096
Droit de transmission sur les titres, soit nominatifs, soit au porteur.....	13,971,469
Impôt sur le revenu des valeurs mobilières. (Loi du 29 juin 1872.).....	18,745,029
Timbre des récépissés et des lettres de voiture...	28,645,224
Timbres-poste pour les lettres d'avis aux destinataires.....	1,597,036
Droits de douane perçus sur les houilles et coques consommés par les Compagnies et sur diverses matières employées pour le service (acier, fer, fonte, etc.).....	1,909,483
Frais de contrôle et de surveillance.....	3,661,895
<i>Droits de timbre sur les quittances ou acquits et</i>	

CHEMINS DE FER D'INTÉRÊT GÉNÉRAL 467

autres titres emportant libération, reçu ou dé-charge (Loi du 23 août 1871).....	1,247,419
Totaux.....	171,956,100

ÉCONOMIES RÉALISÉES

Administration des postes.....	62,896,839
Transport des militaires et marins.....	41,807,496
Transports de la guerre. — Économie sur les prix du commerce.....	4,754,919
Transports de l'Administration des finances (tabacs, poudres, papier timbré, etc.). — Économie sur les prix du commerce.....	4,171,002
Transport des prisonniers.....	1,791,825
Transport gratuit des agents des contributions indirectes et des douanes.....	1,235,532
Administration des lignes télégraphiques.....	5,766,667
Totaux.....	116,424,280

RÉCAPITULATION

Recettes perçues.....	171,956,100
Économies réalisées.....	116,424,280
Totaux généraux pour l'année 1886.....	288,380,380

CHEMINS DE FER D'INTÉRÊT LOCAL

Résultats comparatifs de l'exploitation des chemins de fer français en 1889.

Désignation des chemins.	Longueur exploitée au 31 décembre, kl.	Résultats de l'exploitation pendant l'année 1889.	
		Recettes. fr.	Dépenses. fr.
Société générale des Chemins de fer Économiques :			
Nizan à Sorre et à Luxey, Lesparre à Saint-Symphorien, Hostens à Beautiran et raccordement du port de Beautiran, Lacanau à Bordeaux (Gironde, Landes).....	260	4,127,465	4,006,317
Saint-André de Cubzac à Saint-Giers-la-Lande (Gironde).....	52	65,630	401,030
Valmontois à Épiais-Rhus (Seine-et-Oise).....	13	29,822	78,000
Moulins à Cosne-sur-Loire (Allier).....	57	188,477	207,544
Varennese-s.-Allier à Bezenet (Allier).....	65	410,497	182,494
Gudmont à Rimancourt (Haute-Marne).....	21	59,903	85,271
Noyelles au Crottoy (Somme).....	7	46,241	49,433
Saint-Valéry à Cayeux (Somme).....	42	26,354	31,716
Bourges à Don-sur-Auron (Cher).....	34	63,860	26,869
Doullens à Baugesne, Albert à Ham, Albert à Montdidier (Somme).....	442	323,528	235,933
Compagnie de chemins de fer départementaux :			
port-Boulet à Châteaurenault (Indre-et-Loire).....	404	136,753	247,605
Valognes vers Barfleur (Manche).....	44	422,392	498,072
Maroche à l'Isle-sur-Serein (Yonne).....	75	146,678	498,693
Montereau à Château-Landon (Seine-et-Marne).....	51	455,870	452,446

					CHÉMIN DE FER D'INTÉRÊT LOCAL	469
.....	45	69,847	101,679			
Le Grand-Pressigny à Esvres-sur-Indre (Indre-et-Loire).....	52	41,743	84,984			
Ligueil à Moniréour (Indre-et-Loire).....	41	24,768	64,943			
Angoulême à Rouillac (Charente).....	37	9,835	44,906			
Société des chemins de fer du Cambrésis :						
Denain au Châlet (Nord).....	24	54,817	56,790			
Arras à Calais (Pas-de-Calais).....	91	239,837	369,028			
Boisieux à Marquion (Pas-de-Calais).....	26	148,641	107,871			
Achiét à Bapaume :						
Achiét à Bapaume et à Marcoing (Nord, Pas-de-Calais).....	33	277,319	155,916			
Veja-Berthincourt à Salsai-Questin (Aisne, Pas-de-Calais, Somme).....	52	206,129	318,268			
Saint-Quentin à Guise (Aisne).....	40	571,315	399,200			
Crécy-Mortiers à la Fère (Aisne).....	21	112,340	76,770			
Hermès à Beaumont (Oise, Seine-et-Oise).....	31	143,121	94,514			
Est (Compagnie de l') :						
Pont-Maugis à Raucourt (Ardennes).....	9	49,960	63,443			
Moselotte (Chemin de la) : Remisefont à Cornimont (Vosges).....	21	116,988	129,244			
Ardennes (Chemins des) :						
Carignan à Mess-emprié, Monthermé (station) à Monthermé (ville), Vigne- Meuse à Vignes-aux-Bois (Ardennes).....	45	127,255	408,193			
Avricourt à Blamont et Jirey (Meurthe-et-Moselle).....	18	156,159	89,529			
Rambervillers à Charmes (Vosges).....	23	185,603	433,917			
Étival-Clairfontaine à Senones et raccourcement (Vosges).....	9	109,462	78,550			
Ville de Langres :						
Langres-Marne à Langres-Ville (Haute-Marne).....	1	60,979	55,542			

Naix-Menaucourt à Gûe-Ancerville et embranchements (H.-Marne, Meuse).	36	474,441	474,363
Hairouville à Triaucourt (Meuse).....	61	173,160	163,643
Bar-le-Duc à Vaubecourt, et Rembercourt-aux-Pots à Clermont en Argonne (Meuse).....	57	88,324	418,805
Compagnie générale des chemins de fer vicinaux :			
Gray à Gy et à Bucy-le-Gy (Haute-Saône).....	22	60,574	67,843
Orléans à Châlons :			
Lignes du département de l'Eure (Eure, Oise, Seine-et-Oise).....	237	4,735,628	4,559,170
Magny à Chars (Oise, Seine-et-Oise).....	42	424,320	90,354
Rouen au Petit-Quevilly (Seine-Inférieure).....	2	55,093	54,957
Caen à la mer :			
Caen à Courseulles (Calvados).....	28	376,880	258,752
Orne (Chemins de l') :			
Alençon à Condé-sur-Huines (Orne).....	66	264,343	265,453
Mamers à Saint-Calais (Sarthe).....	77	244,928	236,704
Le Mans au Grand-Lucé (Sarthe).....	31	96,634	62,786
Ballon à la Forge-d'Antoigné :			
Ballon à Antoigné (Sarthe).....	7	22,902	46,785
Le Mans à Saint-Denis-d'Orques (Sarthe).....	47	408,557	96,276
Montsecrêt à Chêrencé-le-Roussel, Montsecrêt à Tinclebray (Calvados, Manche, Orne).....	8	32,055	75,099
Paris à Orléans :			
La Flèche à Sablé et à La Suze (Sarthe, Loir-et-Cher).....	54	498,381	255,926
Ligré Rivière à Richelieu (Indre-et-Loire).....	46	49,804	60,643
Barbezieux à Châteauneuf (Charente).....	49	87,478	74,855
Fourvières et Oues-Lyonnais (Rhône).....	32	455,547	267,780
Rhône (Compagnie du) :			
Sathonay à Trévoux (Ain, Rhône).....	49	454,471	420,080

Est de Lyon (Compagnie des chemins de l') :			
Lyon à St-Genix-d'Aoste et Sablonnières à Montalien-Vercieu (Isère, Rhône).	94	786,391	532,859
Marlieux à Châillon-sur-Chalaronne (Ain).....	44	32,726	26,447
Cours à Saint-Victor (Loire, Rhône).....	43	443,556	80,404
Vertaizon (Chemin de) :			
Vertaizon à Billom (Puy-de-Dôme).....	9	52,053	53,675
Société nouvelle des chemins de fer des Bouches-du-Rhône :			
Avies à Fontvieille, le Pas-des-Lanciers à Martigues et Tarascon à Saint-Remy (Bouches-du-Rhône).....	44	222,812	477,781
Société des chemins de fer régionaux des Bouches-du-Rhône :			
Fontvieille à Salon, La Ciotat (ville), Saint-Remy à Orgon, Barbentane à Orson, Eyguières à Peyrolles (Bouches-du-Rhône).....	433	212,382	454,252
Gerzat à Marignas (Puy-de-Dôme).....	20	87,408	63,740
Société des chemins de fer méridionaux français :			
Miramas à Port-de-Bouc (Bouches-du-Rhône).....	25	420,763	94,846
Hérault (Chemins de l') :			
Saint-Chinian à Montbazin, Montpellier à Palavas et abords de Montpellier (Hérault).....	426	884,380	746,002
La Teste à l'Étang-de-Cazaux (Gironde).....	13	13,460	29,596
Médoc (Compagnie du) :			
Castelnau à Margaux, Pauillac au Port-des-Pilotes (Gironde).....	40	25,307	35,845
Bayonne à Biarritz (Basses-Pyrénées).....	8	207,406	437,752
Société des chemins de fer des Landes :			
Labouheyre à Mimizan, Morvenx à Mézos et à Uza (Landes).....	73	52,545	56,844
Sud de la France :			
Saint-Ruphaël à Foux (Var).....	30	43,432	36,335
Totaux.....	2,976	42,674,654	41,524,044

TRAMWAYS

Résultats comparatifs de l'exploitation des tramways pendant l'année 1889.

1^{re} Catégorie. — Tramways pour Voyageurs seulement.

I. — Tramways à traction de chevaux.

Désignation des lignes par départements.	Longueur kilom. du réseau exploité.	Dépenses d'exploitation.	Produit brut total.
Alpes-Maritimes : Tramways de Nice.....	41,912	291,959	397,208
Bouches-du-Rhône : Tramways de Marseille.....	23,208	1,368,351	1,785,432
Gard : Tramways de Nîmes.....	6,544	55,319	73,286
Garonne (Haute-) : Tramways de Toulouse.....	6,893	442,900	439,504
Gironde : Tramways de Bord. aux.....	45,448	1,498,640	2,295,794
Hérault : Tramways de Béziers à la mer.....	13,580	56,156	61,337
Indre-et-Loire : Tramways de Tours.....	5,245	119,715	120,306
Loiret : Tramways d'Orléans.....	7,156	138,015	140,264
Marne : Tramways de Reims.....	40,813	244,631	356,120
Meurthe-et-Moselle : Tramways de Nancy.....	7,467	196,651	262,383
Nord : Tramways de Dunkerque.....	2,644	69,747	79,419
Nord : Tramways de Roubaix à Tourcoing.....	14,300	280,457	400,287
Pas-de-Calais : Tramways de Boulogne-su.-Mer.....	3,023	53,650	52,563
Pas-de-Calais : Tramways de Calais à Guines.....	14,461	457,451	486,638
Rhône : Tramways de Lyon.....	40,495	1,826,833	2,605,994

1^o Lignes exploitées par la Compagnie générale des omnibus.

Seine : Lignes concédées directement à la Compagnie générale des omnibus.

Du Louvre à Sèvres.....	29,738	2,456,523	4,786,933
Du Louvre à Saint-Cloud.....			
Du Louvre à Vincennes.....			

Lignes concédées au département de la Seine et rétrocédées à la Compagnie générale des omnibus.

Du rond-point de Boulogne à la gare d'Auteuil.....			
De l'église de Boulogne au pont de Billancourt.....			
Du Trocadéro à la Villette.....	28,638	3,067,596	3,955,389
De la place de l'Étoile à la Villette.....			
De la place de la Villette à la place de la Nation.....			
Du Pont de Charenton à Créteil.....			

Lignes concédées à la Ville de Paris et rétrocédées à la Compagnie générale des omnibus.

De Passy au Louvre.....			
De la station de la Muette (Passy) à la rue Taillibout.....			
De la porte de la Chapelle au square Monge.....			
Du cimetière de Saint-Ouen à la Bastille.....			
Du cours de Vincennes au Louvre.....	68,595	9,366,552	40,966,680
Du pont de Charenton au Louvre.....			
De la gare de Lyon à la place de l'Alma.....			
De la Bastille au pont de l'Alma.....			
De la porte de Montrouge à la gare de l'Est.....			

30 Lignes exploitées par la Compagnie des tramways extérieurs de Paris (réseau Nord) (1).

De Suresnes à la place de l'Étoile.....		
De Courbevoie à la Madeleine.....		
De Neuilly à la Madeleine.....		
De Levallois à la Madeleine.....	63,892	2,856,584
De Gennevilliers à la rue de Rome.....		3,682,381
De Saint-Ouen à la rue de Rome.....		
De Saint-Denis à la rue de Rome.....		
De Saint-Denis à la rue Taitbout.....		
D'Aubervilliers à la place de la République.....		
De Pantin à la place de la République.....		

30 Lignes exploitées par la Compagnie des tramways extérieurs de Paris (réseau Sud) (2).

De Montreuil à la place de la Nation.....		
De Charenton à la place de la Bastille.....		
De Vitry au square Cluny.....		
D'Ivry au square Cluny.....		
De Villejuif à la place Valhubert.....		
De Fontenay-aux-Roses à Saint-Germain-des-Prés.....		
De Clamart à Saint-Germain-des-Prés.....		
De Vanves à l'avenue d'Antin.....		
De la place de l'Étoile à la gare Montparnasse.....		
De la gare Montparnasse à la Bastille.....		
De la place Valhubert à la place de la Nation.....		
	71,192	3,468,196
		4,433,834

Seine-Inférieure : Tramways du Havre.....	41,379	449,575	665,655
— — de Ronen.....	22,809	674,299	810,682
Seine-et-Oise : Tramways de Sèvres à Versailles.....	9,279	392,757	373,733
— — de Versailles (Ville).....	7,049	445,231	413,491
II. — Tramways à traction à vapeur.			
Ile-et-Vilaine : Tramways de Saint-Malo à Paramé et St-Servan.....	2,575	43,595	23,424
Loire : Tramway de Saint-Étienne.....	6,024	363,627	536,609
— — de Rive-de-Gier à St-Étienne et à Firminy.....	32,398	460,341	711,095
Loire-Inférieure : Tramways de Nantes.....	8,364	338,487	430,018
Rhône : Tramways de Lyon à Saint-Fons et de Saint-Fons à Venissieux.....	7,831	95,485	134,547

(1) Ces lignes ont été concédées au département de la Seine ; elles ont été rétrocedées par lui, savoir : pour la partie située dans l'intérieur de Paris, à la Compagnie générale des omnibus, et pour la partie *extra muros*, à la Compagnie des tramways-nord. Cette dernière compagnie est tenue d'exploiter l'ensemble desdites lignes, moyennant le paiement d'une redevance à la Compagnie générale des omnibus pour les sections situées dans Paris.

(2) Ces lignes ont été concédées au département de la Seine ; elles ont été rétrocedées par lui, savoir : les lignes ou sections de ligne situées dans l'intérieur de Paris, à la Compagnie générale des omnibus, et les sections *extra muros* à la Compagnie des tramways-sud. Cette dernière Compagnie est tenue d'exploiter l'ensemble desdites lignes, moyennant le paiement d'une redevance à la Compagnie générale des omnibus pour les lignes ou sections de ligne situées dans Paris. L'exploitation par la Compagnie générale des tramways-sud, de la partie de la ligne dite circulaire, comprise entre la place de l'Étoile et la place de la Nation (barrière du Trône), par le pont de l'Alma, les boulevards de la rive gauche et le pont de Bercy, a lieu en vertu d'un traité passé avec la Compagnie des omnibus et approuvé par décret en date du 22 avril 1876.

Seine-Seine-et-Oise : Tramways de Vincennes à Ville-Evrard et embranchement de Brie-sur-Marne.....	41,616	484,340	236,077
2 ^e catégorie. — Tramways à vapeur pour Voyageurs et Messageries ou marchandises.			
I. — Tramways n'ayant pas la garantie de l'État.			
Nord : Tramways de Fourmies à Wignehies.....	5,999	55,062	71,432
— — de Valenciennes et extensions.....	49,092	251,536	526,261
— — de Lille (réseau urbain et suburbain).....	48,622	4,114,071	4,431,060
Rhône-Loire : Tramway de Thisy à Saint-Victor.....	6,858	42,202	69,964
Rhône : Tramways du pont La Fayette à l'asile de Bron et embranchement des Cordeliers à la Guillotière.....	5,372	70,313	84,660
Seine-et-Oise : Tramway de Rueil à Marly-le-Roi.....	9,250	409,991	463,205
— — de Villiers-le-Bel.....	3,092	49,324	30,247
II. — Tramways ayant la garantie de l'État dans les conditions de l'article 36 de la loi du 11 juin 1880.			
Loire-Inférieure : Tramw. de Châteaubriant à St-Julien-de-Vouvantes.....	44,644	40,521	33,715
Nord : Tramway de Cambrai à Catillon.....	34,611	96,640	188,258
Sarthe : Tramway du Grand-Lucé à la Chartre.....	17,826	37,665	35,316

LES ROUTES NATIONALES EN 1889

*Longueurs et dépenses d'entretien**des routes nationales de la France et de l'Algérie en 1889.*

1° *Longueurs officielles des routes nationales au 1^{er} janvier 1890.* — La longueur totale des routes nationales de la France et de l'Algérie à l'état d'entretien était, au 1^{er} janvier 1890, de 40,101 kil. 139 mètres, soit une augmentation de 18 kil. 675 mètres par rapport à la situation au 1^{er} janvier précédent.

Cette longueur se répartit de la manière suivante quant à la nature des chaussées :

Nature des chaussées.	Situation au 1 ^{er} janvier 1889.		
	France. kil. m.	Algérie. kil. m.	Ensemble. kil. m.
Chaussées empierrées....	35,294,332	2,303,054	37,594,386
— pavées.....	2,487,948	0,460	2,488,078
Ensemble.....	37,779,250	2,303,214	40,082,464

Nature des chaussées.	Situation au 1 ^{er} janvier 1890.		
	France. kil. m.	Algérie. kil. m.	Ensemble. kil. m.
Chaussées empierrées....	35,300,829	2,315,677	37,616,506
— pavées.....	2,484,473	0,460	2,484,633
Ensemble.....	37,785,302	2,315,837	40,101,439

Les longueurs *en lacune*, qui étaient, au 1^{er} janvier 1889, de 261 kil. 005 mètres pour la France et de 626 kil. 969 mètres pour l'Algérie, soit ensemble 887 kil. 974 mètres, n'étaient plus respectivement, au 1^{er} janvier 1890, que de 252 kil. 934 et 613 kil. 521, soit au total 866 kil. 455.

2° *État de viabilité des chaussées.* — Les longueurs sur lesquelles ont été effectuées les dépenses d'entretien en 1889, et qui sont légèrement inférieures aux chiffres donnés plus haut en fin d'exercice, sont développées dans le tableau qui suit, au point de vue de l'état de viabilité des chaussées :

Nature des chaussées.	Chaussées			
	en bon état.		laissant en	
	à désirer.	mauvais état.	Ensemble.	
	kil. m.	kil. m.	kil. m.	kil. m.
France :				
Chaussées emp..	20,944,220	11,726,048	2,636,547	35,303,815
— pavées	949,054	1,075,125	457,231	2,481,410
Ensemble....	21,890,274	12,801,173	3,093,778	37,785,225
Algérie :				
Chaussées emp..	1,027,061	858,169	417,824	2,303,054
— pavées	0,072	0,088	»	0,160
Ensemble....	1,027,133	858,257	417,824	2,303,214
France et Algérie :				
Chaussées emp..	21,968,281	12,584,217	3,054,371	37,606,869
— pavées	949,126	1,075,213	457,231	2,481,570
Ensemble....	22,917,407	13,659,430	3,511,602	40,088,439

En ramenant à 100 chacun des nombres exprimés dans la colonne 5 du tableau précédent, on trouve, pour chaque nature de chaussées, les proportions suivantes :

Nature des chaussées.	Chaussées			
	en bon état.	laissant à désirer.	en mauv. état.	Ensemble.
	p. 100.	p. 100.	p. 100.	p. 100.
France :				
Chaussées empierrées...	59,31	33,22	7,47	100,00
— pavées.....	38,24	43,33	18,43	100,00
Ensemble.....	57,93	33,88	8,19	100,00
Algérie :				
Chaussées empierrées...	44,59	37,27	18,14	100,00
— pavées.....	45,00	55,00	»	100,00
Ensemble.....	44,59	37,27	18,14	100,00

3^o *Dépenses faites pendant l'année 1889.* — Les dépenses faites sur les fonds du chapitre 18 du budget ordinaire, 1^{re} section (*Entretien*), se sont élevées, tant pour la France que pour l'Algérie, à la somme de 28,511,652 francs.

Si l'on ajoute à cette somme les dépenses faites sur

le chapitre 19, 1^{re} section (*Grosses réparations et restauration des routes nationales*), soit 5,249,338 fr., il en ressort une dépense totale de 33,760,990 francs, représentant une différence *en moins* de 101,841 francs sur la dépense de l'année 1888, qui s'était élevée à 33,862,831 fr., déjà inférieure elle-même de 960,473 fr. à celle de l'année 1887.

Voici la part prise dans ces chiffres par chaque nature de dépenses.

Nature des dépenses.	France. fr.	Algérie. fr.	Ensemble. fr.
<i>1^{re} Dépenses faites sur les fonds du chap. 18 du budget ordin., 1^{re} section (Entretien) :</i>			
Entretien des chaussées :			
Empierrées.....	15,941,322	1,874,958	17,786,280
Pavées (y compris les bandes latérales empierrées).....	2,540,731	3,375	2,544,106
Ensemble.....	18,452,053	1,878,333	20,330,386
Entretien des fossés, accotement et talus.....	3,405,032	296,306	3,401,338
Entretien des ouvrages d'art, trottoirs, plantations, etc.	2,075,263	171,988	2,247,251
Dépenses diverses.....	1,043,358	165,706	1,209,064
Frais généraux.....	1,169,635	153,978	1,323,613
Totaux.....	25,845,344	2,666,311	28,511,652
<i>2^o Dép. faites sur le chap. 19 de la prem. sect. du budg. ordin. (Grosses réparat. et restaur. des routes nationales) :</i>			
Chaussées empierrées.....	1,691,841	510,975	2,202,816
— pavées.....	1,159,873	»	1,159,873
Fossés, accotement et talus	406,953	19,399	426,352
Ouv. d'art, trot., plantat., etc.	1,265,708	92,938	1,358,646
Dépenses diverses.....	294,568	14,875	309,443
Frais généraux.....	87,117	5,091	92,208
Totaux.....	4,606,060	643,278	5,249,338
Totaux généraux..	30,451,404	3,309,589	33,760,990

Ramenée au kilomètre de route, la dépense faite sur les fonds du chapitre 18 du budget ordinaire,

1^{re} section (*Entretien*), ressort à 684 fr. 11 pour la France et à 1,157 fr. 64 pour l'Algérie.

D'autre part, la dépense par kilomètre et par 100 colliers (1) a été respectivement de 354 fr. 46 pour la métropole et de 412 fr. 70 pour l'Algérie.

Ces moyennes se divisent comme il suit.

Éléments.	France.		Algérie.	
	Dépense moyenne		Dépense moyenne.	
	par kilom. et 100 colliers. fr. c.	par kilom. et 100 colliers. fr. c.	par kilom. et 100 colliers. fr. c.	par kilom. et 100 colliers. fr. c.
Entretien des chaussées:				
Empierreées.....	450 78	264 23	814 11	290 23
Pavées (y comp. les bandes latérales et emp.	4,023 46	198 65	»	»
Moyenne.....	488 42	253 06	815 52	290 73
Entret. des fossés, accotements et talus.....				
	82 18	} 120 40 }	128 64	} 121 97 }
Entret. des ouvr. d'art, dépenses diverses, etc.	113 51		213 48	
Moyenne générale..	684 11	354 46	1,157 64	412 70

État des plantations

sur les routes nationales de la France au 1er juin 1889.

Départements.	Longueurs totales. Mètres.	Nomb. des arbres
		sur les parties plantées.
Ain.....	452,580	34,016
Aisne.....	613,426	77,802
Allier.....	500,185	61,594
Alpes (Basses-).....	498,979	24,304
Alpes (Hautes-).....	386,684	11,808
Alpes-Maritimes.....	326,418	9,143
Ardèche.....	499,924	18,986
Ardennes.....	386,665	46,801
Ariège.....	272,182	7,095

(1) La fréquentation moyenne, en colliers réduits, a été de 193 colliers pour chaque départements français; pour l'Algérie, elle s'est élevée, par département, à 280 colliers 5.

Aube.....	378,837	69,427
Aude.....	367,011	49,603
Aveyron.....	598,419	12,353
Belfort (Territoire de).....	41,920	6,223
Bouches-du-Rhône.....	283,848	49,044
Calvados.....	439,756	15,501
Cantal.....	383,406	46,092
Charente.....	349,658	25,731
Charente-Inférieure.....	432,868	53,730
Cher.....	492,745	23,507
Corrèze.....	372,230	47,264
Corse.....	4,131,993	11,210
Côte-d'Or.....	714,937	81,540
Côtes-du-Nord.....	479,382	2,783
Creuse.....	337,829	9,242
Dordogne.....	368,191	48,920
Doubs.....	308,611	22,772
Drôme.....	308,343	43,596
Eure.....	468,055	57,800
Eure-et-Loir.....	376,883	47,088
Finistère.....	447,920	1,155
Gard.....	528,951	23,005
Garonne (Haute-).....	333,010	26,788
Gers.....	419,357	55,408
Gironde.....	390,958	50,446
Hérault.....	358,169	26,112
Ille-et-Vilaine.....	725,024	6,681
Indre.....	404,226	48,229
Indre-et-Loire.....	317,361	41,657
Isère.....	538,883	9,411
Jura.....	355,471	27,409
Landes.....	456,269	90,156
Loir-et-Cher.....	305,630	39,012
Loire.....	339,998	25,280
Loire (Haute-).....	356,864	46,721
Loire-Inférieure.....	573,347	9,904
Loiret.....	436,575	44,867
Lot.....	277,874	40,129
Lot-et-Garonne.....	366,383	31,233
Lozère.....	463,415	47,080
Maine-et-Loire.....	563,660	24,995
Manche.....	377,732	2,256
Marne.....	590,270	77,211
Marne (Haute-).....	411,473	71,979
Mayenne.....	484,739	9,993

Meurthe-et-Moselle.....	448,994	63,229
Meuse.....	508,655	45,293
Morbihan.....	581,833	9,220
Nièvre.....	474,548	44,998
Nord.....	589,839	52,433
Oise.....	601,673	48,930
Orne.....	459,182	20,308
Pas-de-Calais.....	683,641	75,354
Puy-de-Dôme.....	473,348	18,562
Pyrénées (Basses-).....	434,009	36,906
Pyrénées (Hautes-).....	306,637	16,592
Pyrénées-Orientales.....	330,557	25,037
Rhône.....	227,535	13,194
Saône (Haute-).....	335,968	31,594
Saône-et-Loire.....	589,514	13,604
Sarthe.....	404,345	41,067
Savoie.....	336,962	18,143
Savoie (Haute-).....	305,050	4,790
Seine.....	116,797	26,754
Seine-Inférieure.....	595,451	48,861
Seine-et-Marne.....	517,313	117,086
Seine-et-Oise.....	735,586	94,183
Sèvres (Deux-).....	465,686	26,466
Somme.....	619,938	107,850
Tarn.....	334,748	34,484
Tarn-et-Garonne.....	252,625	27,662
Var.....	282,474	16,074
Vaucluse.....	157,315	13,403
Vendée.....	539,435	24,472
Vienne.....	384,482	48,004
Vienne (Haute-).....	376,981	30,508
Vosges.....	413,314	49,533
Yonne.....	529,303	36,824
Totaux.....	<u>37,779,250</u>	<u>2,874,413</u>
Rappel de la situation au 1 ^{er} juin 1888.....	37,732,034	2,837,452

Les principales essences sont : l'orme, le peuplier, l'acacia, le platane, le frêne, le sycomore, le tilleul. Un certain nombre de départements renferment aussi, mais en plus petit nombre, les essences suivantes : noyers, châtaigniers, pommiers, mûriers, cerisiers, poiriers, cormiers, alisiers, ailantes, etc.

NAVIGATION INTÉRIEURE EN 1889

NOMENCLATURE ET CONDITIONS DE NAVIGABILITÉ
DES FLEUVES, RIVIÈRES ET CANAUX

Longueurs du réseau. — Sur un grand nombre de cours d'eau on rencontre des parties qui, bien que classées, sont complètement abandonnées par le commerce; plusieurs ne sont flottables ou navigables que nominalement sur tout leur parcours ou bien ne donnent jamais passage à des bateaux de rivière. Dans la nomenclature, on a mis en relief les longueurs des sections habituellement fréquentées par la batellerie; on a porté pour ordre, dans la colonne d'observations, les longueurs correspondant aux parties non fréquentées ainsi que les longueurs des cours d'eau qui se jettent directement à la mer et sur lesquels la batellerie d'intérieur n'a pas accès.

Le réseau fluvial présente des longueurs qui varient suivant le point de vue particulier auquel on l'envisage.

Ainsi le développement total des cours d'eau classés	k.
atteint le chiffre de.....	46,634
tandis que celui du réseau habituellement fréquenté	
s'élève seulement à.....	42,778
	<hr/>
la différence.....	3,856
se composant de rivières et canaux dont le trafic	
est exclusivement maritime, soit.....	365
et de rivières ou parties de rivières où la naviga-	
tion est purement nominale, soit.....	3,491
	<hr/>
somme égale.....	3,856

La diminution constatée dans le total de la longueur des cours d'eau classés provient du déclassement de portions flottables du Ciron et du Layon.

En outre, la longueur du réseau fréquenté peut varier d'une année à l'autre pour diverses causes : parfois des travaux de rectification abrègent les parcours, de nouveaux canaux sont livrés au commerce,

ou encore le trafic abandonne certains cours d'eau, notamment les parties simplement flottables.

En 1889, la longueur totale fréquentée a été de..... 12,465 k. au lieu de 12,778 kilomètres portés ci-dessus comme habituellement utilisés.

Le tableau ci-après résume les différents états du réseau fluvial en 1889.

	Longueurs classées		
	comme flottables. kilom.	comme navigables. kilom.	Ensemble. kilom.
Fleuves, rivières, lacs et étangs.	2,920.0	8,866.8	11,786.8
Canaux.....	»	4,846.8	4,846.8
	<u>2,920.0</u>	<u>13,713.6</u>	<u>16,633.6</u>
Longueurs fréquentées en 1889.			
	Flottables. kilom.	Navigables. kilom.	Ensemble. kilom.
Fleuves, rivières, lacs et étangs.	922.0	6,734.0	7,656.0
Canaux.....	»	4,809.0	4,809.0
	<u>922.0</u>	<u>11,543.0</u>	<u>12,465.0</u>

Le réseau de navigation intérieure est presque en entier administré par l'Etat; une fraction, très petite, seulement est concédée. A ce point de vue, le tableau ci-dessous indique comment se divisent les cours d'eau fréquentés en 1889.

	Longueurs		
	exploitées par l'État. kilom.	concédées. kilom.	Ensemble. kilom.
Fleuves, rivières, lacs et étangs.	7,588.0	68.0	7,656.0
Canaux.....	4,019.0	790.0	4,809.0
	<u>11,607.0</u>	<u>(4) 858.0</u>	<u>12,465.0</u>

(1) Voici l'énumération des voies concédées :

	kil.
rivieres	
Drot.....	58
Lez canalisé ou canal de Grave.....	10
Total.....	<u>68</u>

Au point de vue technique les 12,778 kilomètres de cours d'eau utilisés habituellement comme voies de transport se divisent comme il suit :

Rivières simplement flottables.....	1,012 k.
Rivières navigables naturellement.....	3,349
Rivières canalisées.....	3,598
Canaux sans bief de partage.....	2,085
Canaux à bief de partage.....	2,734
Total égal.....	12,778

Les rivières canalisées, dont le développement est de 3,598 kilomètres, comportent 609 écluses, ce qui donne pour le bief moyen une longueur de 5 kilom. 9.

Les canaux sans bief de partage, latéraux pour la plupart, présentant ensemble 2,085 kilomètres de longueur, sont munis de 471 écluses : d'où une longueur de 4 kilom. 4 pour le bief moyen.

Sur les canaux à bief de partage, qui ont 2,734 kilomètres de longueur, les pentes sont rachetées par 1,417 écluses et la longueur moyenne du bief tombe à 1 kilom. 9.

On sait que la loi de classement du 5 août 1879 a divisé le réseau de navigation intérieure en lignes principales et lignes secondaires.

CANAUX	kil.
Beuvry (embranchement du canal d'Aire).....	3
Bourgidou (embranchement du canal du Rhône à Cette)	9
Dive.....	40
Furnes.....	43
Latéral à la Garonne.....	243
Lunel.....	9
Midi.....	279
Ourcq, Saint-Denis, Saint-Martin (canaux de Paris)....	120
Sambre à l'Oise.....	67
Souchez canalisée (portion du canal de Lens à la Deûle)	3
Sylvéreal (embranchement du canal du Rhône à Cette)..	41
Vassy à Saint-Dizier (emb. du canal de la Hte-Marne)..	23
Total.....	790
Total égal.....	858

Les voies constituant les lignes principales doivent, aux termes de ladite loi, avoir un mouillage de 2 mètres, des écluses de 38 m. 50 de longueur et 5 m. 20 de largeur, et les ponts fixes doivent laisser 3 m. 70 de hauteur libre au-dessus du plan d'eau réglementaire.

Actuellement le développement des voies navigables où le mouillage de 2 mètres est assuré en tout temps s'élève à 4,673 kilomètres ainsi répartis :

Fleuves et rivières (y compris les parties maritimes)	4,964 k.
Canaux.....	2,709
Total égal.....	4,673

Les rivières canalisées et les canaux dont les écluses ont au moins 38 m. 50 de longueur utile et 5 m. 20 de largeur représentent ensemble une longueur de 3,872 kilomètres, savoir :

Rivières canalisées.....	4,696 k.
Canaux.....	2,196
Total égal.....	3,892

Enfin les voies remplissant les deux conditions nécessaires pour donner passage, en tout temps, aux bateaux de 38 m. 50 de longueur, calant 1 m. 80, offrent un développement de 3,799 kilomètres, savoir :

Fleuves et rivières (y compris les parties maritimes)	4,884 k.
Canaux.....	4,915
Total égal.....	3,799

L'état actuel du réseau, considéré au point de vue technique et comparé à ce qu'il était en 1878, c'est-à-dire avant l'impulsion donnée aux travaux de navigation par le programme de 1879, fait ressortir les progrès considérables accomplis pendant cette période de onze années. Voici les chiffres résumant les situations aux deux époques :

	Longueur totale des voies navigables principales.		
	Fleuv. et riv. kilom.	Canaux. kilom.	Ensemble. kilom.
Situation en 1878.....	996	463	1,459
Situation actuelle.....	1,884	1,915	3,799
Différence en faveur de 1889.	888	1,452	2,340

Si l'on note enfin que, sur les 463 kilomètres de canaux figurant précédemment comme offrant déjà en 1878 un mouillage de 2 mètres, 228 kilomètres environ avaient encore des écluses dont la longueur utile variait entre 34 m. 80 et 38 mètres, on voit que les canaux ont été transformés sur la presque totalité de leur parcours, soit par approfondissement, soit par l'allongement des écluses et, le plus souvent, au moyen de ces deux opérations exécutées simultanément.

RELEVÉ DU TONNAGE DES MARCHANDISES

De 1847 à 1880, le relevé général du tonnage des marchandises transportées sur les fleuves, rivières et canaux a été dressé par les soins de la Direction générale des contributions indirectes, alors chargée de la perception des droits de navigation. Cette publication comprenait seulement les cours d'eau administrés par l'Etat.

La loi du 19 février 1880 a supprimé les droits de navigation, et l'Administration des travaux publics s'est trouvée investie, par le décret réglementaire du 17 novembre 1880, de la mission de recueillir les éléments de la statistique des transports sur toutes les voies navigables et d'en publier les résultats.

Depuis la nouvelle organisation, les relevés comprennent toutes les voies navigables qui sont l'objet d'une fréquentation, aussi bien les cours d'eau administrés par l'Etat que les canaux exploités par des concessionnaires.

Les voies navigables forment deux catégories :
1° Les fleuves, rivières, lacs et étangs; 2° Les ca-

naux. Quelques-unes d'entre elles, à raison de leur importance ou de leur longueur, sont divisées en sections dont les limites coïncident, autant que possible, avec les points où les courants de transports varient d'intensité; chaque section est alors considérée comme un cours d'eau particulier.

Les marchandises sont classées en neuf groupes, nous les indiquons plus loin; les bois flottés forment une division spéciale.

Tonnage effectif. — Le poids total des marchandises embarquées sur les voies de navigation intérieure s'est élevé, pour

l'année 1889, à.....	24,059,482 t.
En 1888, ce poids ayant été de.....	23,319,700
la différence.....	739,482

correspond à une augmentation de 3,2 p. 100 par rapport au tonnage de l'année précédente.

L'augmentation constatée en 1889 a porté principalement sur le trafic des rivières, qui a progressé de 4,3 p. 100; sur les canaux, l'accroissement a été de 2,3 p. 100 seulement.

Le tableau ci-dessous fait ressortir, pour chaque catégorie de cours d'eau et par nature de trafic, les variations que le tonnage des embarquements a subies d'une année à l'autre.

	Tonnages des embarquements.	
	1889.	1888.
FLEUVES ET RIVIÈRES		
Trafic intérieur.....	2,669,246	2,620,456
Expéditions hors de la voie.....	7,733,649	7,355,856
Trafic total.....	10,402,895	9,976,012
CANAUX		
Trafic intérieur.....	3,376,884	3,350,273
Expéditions hors de la voie.....	40,279,403	9,993,415
Trafic total.....	43,656,287	43,343,688
TOUS LES COURS D'EAU RÉUNIS		
Trafic intérieur.....	6,046,130	5,970,429

Expéditions.....	18,013,052	17,349,271
Trafic total.....	24,059,182	23,319,700

Nombre de tonnes embarquées en 1889.

Désignation des groupes de marchandises.	sur		sur l'en-
	les fleuves et rivières.	sur les canaux.	semble des cours d'eau.
Combustibles minéraux....	4,949,711	4,774,540	6,724,251
Matériaux de construction, minéraux.....	4,413,476	3,454,023	7,567,099
Engrais et amendements...	941,303	513,218	1,454,521
Bois à brûler et bois de ser- vice.....	565,119	1,077,063	1,642,182
Machines.....	48,133	6,962	25,095
Industrie métallurgique....	402,317	1,273,081	1,675,398
Produits industriels.....	287,212	452,813	740,025
Produits agricoles et denrées alimentaires.....	1,794,345	1,808,068	3,602,413
Divers.....	136,254	197,878	334,132
Bois flottés de toute espèce.	195,425	98,644	294,066
Totaux.....	10,402,895	13,656,287	24,059,182

Désignation des groupes de marchandises.	Nombre de tonnes embarquées en 1888 sur l'en- semble des cours d'eau.	Part proport. de chaq. groupe dans le trafic total	
		représ. par 100.	
		1889.	1888
Combustibles minéraux.....	6,604,215	27.9	28.3
Matér. de construc., minéraux	7,465,968	31.4	32.0
Engrais et amendements.....	1,225,538	6.1	5.3
Bois à brûler et bois de service.	1,644,860	6.8	7.0
Machines.....	25,432	0.1	0.1
Industrie métallurgique.....	1,603,497	7.0	6.9
Produits industriels.....	706,863	3.1	3.0
Produits agricoles et denrées alimentaires.....	3,361,085	15.0	14.4
Divers.....	318,685	1.4	1.4
Bois flottés de toute espèce..	363,557	1.2	1.6
Totaux.....	23,319,700	100.0	100.0

Trafic né sur la voie. — Le trafic ainsi désigné se compose des transports locaux et de ceux qui, ayant eu également leur point de départ sur la voie, en ont franchi les limites; il comprend donc la totalité

des embarquements effectués sur la voie considérée.

Sur les 203 cours d'eau ou sections de cours d'eau qui ont été l'objet d'un recensement en 1889, on en compte 56 (24 rivières et 32 canaux) ayant donné naissance à un trafic supérieur à 100,000 tonnes et les embarquements qui y ont été effectués représentent plus des 85 centièmes du poids total des marchandises transportées par eau.

Désignation des cours d'eau.	Embarque- ments. tonnes.	Propor- tions p. 100.
I. — FLEUVES ET RIVIÈRES		
Seine, de Corbeil à Paris (amont).....	1,166,902	49
Seine, traversée de Paris.....	1,047,483	42
Seine, du confluent de l'Oise à Rouen..	935,669	39
Escaut, d'Étrun à Condé.....	736,292	31
Loire, de Nantes à Saint-Nazaire.....	536,837	22
Sambre.....	520,517	22
Rhône, de Lyon à Arles.....	410,718	17
Oise, de Janville à la Seine.....	319,820	13
Saône, de St-Jean-de-Losne à l'Île-Barbe.	311,707	13
Escaut, de Condé à la frontière belge..	276,697	11
Saône, de l'Île-Barbe au Rhône (traver- sée de Lyon).....	261,031	11
Marne, de Dizy à la Seine.....	237,343	10
Seine, de Montereau à Corbeil..	174,889	7
Lys.....	174,594	7
Garonne, de Castets à Bordeaux	164,077	7
Aa.....	157,988	7
Léman (Lac).....	136,877	6
Vilaine, de Rennes à Malou.	131,830	5
Mayenne.....	129,733	5
Scarpe, de Fort-de-Scarpe à Mortagne...	126,050	5
Rhône, d'Arles à la Méditerranée.....	123,448	5
Scarpe, Courchelettes à Fort-de-Scarpe.	115,669	5
Garonne, de Bordeaux au confluent de la Dordogne.....	113,933	5
Scarpe, d'Arras à Courchelettes.....	113,729	5
II. — CANAUX		
Aire et embranchements.....	1,538,168	64
Haute-Deûle et embranchements.....	1,095,406	46
Marne au Rhin, de Troussey à la frontière allemande.....	837,558	35
Centre, ligne principale.....	733,634	30

Est (branche nord), de la frontière belge à Troussey.....	724,149	30
Lens.....	713,983	30
Mons à Condé.....	615,365	26
Bourbourg.....	581,649	24
Oureq.....	480,930	20
Est (branche sud), de Toul à Messein...	472,725	20
Bourgogne.....	347,182	14
Berry (1 ^{re} branche), de Montluçon à Fontblisse.....	312,383	13
Saint-Martin.....	301,509	12
Nivernais et embranchement.....	250,594	10
Latéral à la Loire et embranchements...	238,168	10
Havre à Tancarville.....	238,049	10
Saint-Quentin.....	222,303	9
Berry (2 ^e branche), de Fontblisse à Noyers.	219,248	9
Haute-Marne, ligne principale.....	215,977	9
Loing.....	198,896	8
Calais et embranchements.....	194,630	8
Neuffossé.....	176,408	7
Saint-Denis.....	172,930	7
Bergues.....	170,238	7
Rhône au Rhin.....	160,471	7
Roanne à Digoin.....	159,590	7
Marne au Rhin, de Vitry-le-François à Troussey et embranchement.....	156,546	6
Haute-Marne, embranchement de Vassy.	145,603	6
Rhône à Cette et embranchements.....	144,274	6
Latéral à l'Aisne.....	109,095	5
Blavet.....	108,858	5
Nantes à Brest, de Redon à Châteaulin..	103,062	4
Totaux.....	20,533,414	853
Autres cours d'eau.....	3,525,768	147
Tous les cours d'eau.....	24,059,182	1.000

Trafic né hors la voie. — Il comprend les marchandises qui, venues d'autres voies, ont été débarquées sur la voie considérée et celles qui ont transité sur tout ou partie de son parcours.

C'est en envisageant le trafic à ces points de vue différents que l'on a dressé les deux tableaux suivants.

1^o *Arrivages.* — Les voies ou sections de voie sur lesquelles les débarquements ont dépassé 100,000 tonnes

sont au nombre de 42 (18 rivières et 24 canaux); elles sont énumérées ci-dessous, d'après l'importance du tonnage des marchandises qui y ont été débarquées.

Désignation des cours d'eau.	Arrivages. tonnes.
I. — FLEUVES ET RIVIÈRES	
Seine, traversée de Paris.....	2,222,951
Seine, de Corbeil à Paris (amont).....	643,147
Seine, de Paris (aval) à la Briche.....	597,782
Escaut, d'Étrun à Condé.....	466,838
Seine, du confluent de l'Oise à Rouen.....	369,434
Lys.....	260,972
Saône, de Saint-Jean-de-Lozne à l'Île-Barbe..	233,844
Saône, de l'Île-Barbe au Rhône (traversée de Lyon).....	228,625
Seine, de Montereau à Corbeil.....	180,072
Sambre.....	164,966
Scarpe, d'Arras à Courchelettes.....	144,679
Oise, de Janville à la Seine.....	127,338
Adour, du confluent des Gaves à l'Océan.....	119,470
Scarpe, de Fort-de-Scarpe à Mortagne.....	118,727
Rhône, de Lyon à Arles.....	117,264
Seine, de la Briche au confluent de l'Oise.....	116,569
Rhône, d'Arles à la Méditerranée.....	104,395
Scarpe de Courchelettes à Fort-de-Scarpe....	103,045
II. — CANAUX	
Saint-Denis.....	1,375,352
Haute-Deûle et embranchements.....	748,216
Marne au Rhin, de Troussey à la frontière al- lemande.....	650,731
Saint-Quentin.....	635,164
Saint-Martin.....	545,974
Roubaix et embranchement.....	473,264
Bourbourg.....	446,357
Aire et embranchement.....	278,793
Est (branche nord), de la frontière belge à Troussey.....	272,587
Ourcq.....	249,151
Berry (1 ^{re} branche), de Montluçon à Fontblisse	239,531
Centre, ligne principale.....	231,677
Calais et embranchements.....	229,147
Aisne à la Marne.....	205,604
Haute-Marne, ligne principale.....	192,223
Berry (2 ^e branche) de Fontblisse à Noyers....	165,349

Somme, de Saint-Simon à Amiens.....	161,937
Latéral à la Loire et embranchements.....	117,848
Bourgogne.....	126,347
Roanne à Digoin.....	119,015
Marne au Rhin, de Vitry-le-François à Trouse- sey et embranchements.....	117,898
Sambre à l'Oise.....	116,247
Bergues.....	102,655
Nantes à Brest, de Nantes à Pedon.....	102,431

2^e *Transit*. — Les tonnages donnés dans les tableaux précédents permettent seulement de mesurer l'importance relative des principaux cours d'eau comme voies d'expédition ou de destination, mais ils ne représentent pour la plupart d'entre eux qu'une fraction, parfois très faible, du trafic dont ils sont l'objet, la plus grande partie de ce trafic étant fournie par les marchandises qui ne font que transiter sur ces voies.

On trouvera, dans le tableau ci-après, la liste des voies (22 rivières et 25 canaux) qui ont donné passage en 1889 à un transit de plus de 100,000 tonnes.

Désignation des cours d'eau.	Transit. tonnes.
I. — FLEUVES ET RIVIÈRES.	
Escaut, de Cambrai à Étrun.....	3,247,869
Oise de Janville à la Seine.....	3,046,984
Seine, de la Briche au confluent de l'Oise....	3,021,454
Scarpe de Courchettes à Fort-de-Scarpe.....	2,297,334
Seine, de Paris (aval) à la Briche.....	2,142,113
Aa.....	1,440,502
Seine, de Corbeil à Paris (amont).....	1,429,164
Seine, traversée de Paris.....	1,573,599
Seine de Montereau à Corbeil.....	979,417
Aisne.....	881,602
Escaut, d'Étrun à Condé.....	609,193
Yonne, de Laroche à Montereau.....	326,638
Scarpe, de Fort-de-Scarpe à Mortagne.....	287,060
Lys.....	257,263
Dordogne, de Libourne à l'embouchure dans la Gironde.....	202,827
Seine, du confluent de l'Oise à Rouen.....	199,837
Escaut, de Condé à la frontière belge.....	195,424
Seine de Rouen au Havre.....	181,793
Saône, de Corre à Saint-Jean-de-Losne.....	180,539

Marne, de Dizy à la Seine.....	179,053
Yonne, d'Auxerre à Laroche.....	134,847
Rhône de Lyon à Arles.....	105,375

II. — CANAUX.

Saint-Quentin.....	3,348,639
Latéral à l'Oise et Manicamp.....	3,321,935
Haute-Deûle et embranchements.....	2,539,699
Sensée.....	2,217,919
Neuffosse.....	1,247,464
Aire et embranchement.....	1,030,435
Latéral à la Marne.....	986,039
Latéral à l'Aisne.....	986,892
Haute-Marne, ligne principale.....	823,668
Aisne à la Marne.....	786,083
Marne au Rhin, de Vitry-le-François à Troussey et embranchement d'Hondelaincourt.....	758,238
Latéral à la Loire et embranchements.....	677,443
Marne au Rhin, de Troussey à la frontière al- lemande.....	506,773
Sambre à l'Oise.....	504,234
Briare.....	436,196
Basse-Deûle.....	400,242
Loing.....	390,049
Berry (3 ^e branche), de Fontblisse à Marseille- lès-Aubigny.....	384,523
Haute-Colme.....	269,524
Est (embranchement de Nancy), de Laneuve- ville à Messin.....	205,275
Ardennes, ligne principale.....	160,211
Est (branche sud), de Messein à la Saône....	155,473
Saint-Martin.....	147,033
Bourgogne.....	106,442
Est (branche sud), de Toul à Messein.....	104,885

Pour terminer cette analyse des divers éléments qui constituent le tonnage absolu des cours d'eau, on a énuméré dans le tableau ci-après, en les classant d'après l'importance de leur trafic, ceux dont le chiffre de la fréquentation en 1889 a dépassé 100,000 tonnes (*trafic intérieur, expéditions, arrivages et transit réunis*); ces cours d'eau ou sections de cours d'eau sont au nombre de 91 (41 rivières et 50 canaux). Sur 51 d'entre eux, le tonnage absolu a dépassé 500,000 t. : sur 27, il a été supérieur à 1 million de tonnes, et sur

12 le tonnage a dépassé 2 millions de tonnes. On mentionnera particulièrement les cours d'eau dont le tonnage absolu a été supérieur à 3 millions de tonnes, ce sont : la Seine dans la traversée de Paris, l'Oise canalisée, le Haut-Escaut, la Seine entre la Briche et le confluent de l'Oise, la Seine entre Corbeil et Paris, les canaux de la Deûle, de Saint-Quentin et latéral à l'Oise.

On notera enfin que les voies où le tonnage absolu a dépassé le chiffre de 500,000 tonnes appartiennent toutes, sauf le canal de l'Ourcq et le canal de Berry, à la première catégorie, c'est-à-dire qu'elles remplissent les conditions de navigabilité prévues par la loi de classement du 5 août 1879 pour les lignes principales.

Désignation des cours d'eau.	Tonnage absolu. 1889.
---------------------------------	--------------------------

I. — FLEUVES ET RIVIÈRES

Seine, traversée de Paris.....	4,514,033
Oise, de Janville à la Seine.....	3,494,142
Escaut, de Cambrai à Étrun.....	3,383,291
Seine de Corbeil à Paris (amont).....	3,239,213
Seine, de la Briche au confluent de l'Oise....	3,207,771
Seine, de Paris (aval) à la Briche..	2,830,860
Scarpe, de Courchelettes à Fort-de-Scarpe....	2,516,048
Escaut, d'Étrun à Condé.....	1,812,343
Aa.....	1,697,632
Seine, du confluent de l'Oise à Rouen.....	1,564,940
Seine de Montereau à Corbeil.....	1,334,378
Aisne.....	1,076,783
Sambre.....	692,829
Rhône, de Lyon à Arles.....	633,357
Saône, de Saint-Jean-de-Losne à l'Île-Barbe..	623,592
Loire, de Nantes à Saint-Nazaire.....	605,483
Escaut, de Condé à la frontière belge.....	557,135
Scarpe, de Fort-de-Scarpe à Mortagne.....	531,837
Saône, de l'Île-Barbe au Rhône (traversée de Lyon).....	511,467
Marne de Dizy à la Seine.....	502,429
Yonne de Laroche à Montereau.....	400,709
Saône, de Corre à Saint-Jean-de-Losne.....	350,280
Seine, de Rouen au Havre.....	284,530
Scarpes, d'Arras à Courchelettes.....	258,408

Garonne de Castets à Bordeaux.....	246,682
Rhône, d'Arles à la Méditerranée.....	227,843
Dordogne, de Libourne à l'embouchure dans la Gironde.....	202,827
Garonne, de Bordeaux au confl ^l de la Dordogne.	202,827
Adour, du confluent des Gaves à l'Océan.....	199,441
Mayenne.....	196,760
Yonne, d'Auxerre à Laroche.....	174,270
Moselle, de Frouard à la frontière allemande.	167,699
Vilaine, de Rennes à Malon.....	164,340
Isle.....	159,012
Léman (Lac).....	136,877
Charente, de Port-du-Lys à Rochefort.....	136,740
Garonne, d'Agen à Castets.....	115,715
Adour, de Mugron au confluent des Gaves....	112,695
Loire, de l'embouchure de la Maine à Nantes.	110,521
Thau (Étang de).....	106,585

II. — CANAUX

Haute-Deûle et embranchements.....	4,383,321
Saint-Quentin.....	4,206,106
Latéral à Loise et Manicamp.....	3,356,450
Aire et embranchement.....	2,847,396
Sensée.....	2,339,701
Marne au Rhin, de Troussey à la frontière alle- mande.....	1,995,062
Saint-Denis.....	1,617,790
Neuffossé.....	1,515,020
Haute-Marne, ligne principale.....	1,231,868
Latéral à l'Aisne.....	1,134,847
Latéral à la Loire et embranchements.....	1,077,248
Latéral à la Marne.....	1,076,506
Aisne à la Marne.....	1,052,363
Bourbourg.....	1,038,636
Marne au Rhin, de Vitry-le-François à Troussey et embranchement.....	1,032,682
Est, branche Nord.....	998,868
Saint-Martin.....	994,513
Centre, ligne principale.....	990,506
Lens.....	766,586
Ourcq.....	730,081
Sambre à l'O.se.....	692,473
Mons à Condé.....	672,997
Loing.....	672,369
Est (branche sud), de Toul à Messein.....	630,528
Bourgogne.....	579,971

Briare.....	568,788
Berry (1 ^{re} branche), de Montluçon à Fontblisse.	551,914
Roubaix et embranchements.....	523,535
Berry (3 ^e branche), de Fontblisse à Marseille- les-Anbigny.....	514,406
Basse-Deûle.....	510,232
Calais et embranchements.....	423,777
Haute-Celme.....	409,302
Berry (2 ^e branche), de Fontblisse à Noyers... Havre à Tancarville.....	390,027
Nivernais et embranchement.....	312,764
Bergues.....	311,287
Somme, de Saint-Simon à Amiens.....	304,220
Est (branche sud), de Messain à la Saône.....	291,895
Roanne à Digoin.....	282,270
Ardenne, ligne principale.....	278,605
Rhône à Cette et embranchements.....	275,803
Rhône au Rhin.....	245,260
Nantes à Brest, de Nantes à Redon.....	242,140
Est (embranchement de Nancy).....	216,897
Haute-Marne (embranchement de Vassy).....	209,848
Midi, ligne principale.....	177,413
Nantes à Brest, de Redon à Châteaulin.....	162,285
Blivet.....	136,044
Ille-et-Rance.....	124,446
	103,333

Traffic international par nature de marchandises :

Désignation des Groupes de marchandises.	Importations		Exportations	
	de Belgique. tonnes.	d'Alle- magne. tonnes.	en Belgique. tonnes.	en Allem. tonnes.
1. Combustibles minér.	996,603	304,167	159,218	38,977
2. Matériaux de construc., minéraux.....	442,219	31,154	74,584	71,640
3. Engrais, amendements.	37,262	»	3,456	382
4. Bois à brûler et bois de service.....	58,703	60,984	36,490	2,305
5. Machines.....	»	»	»	»
6. Indust. métallurgique.	18,480	1,055	153,953	163,697
7. Produits industriels...	12,806	3,444	77,334	513
8. Produits agricoles et denrées alimentaires.	134,898	819	22,638	8,395
9. Divers.....	17,252	2,075	8,274	695
Bois flotté de toute espèce.	239	46,713	»	3,264
Totaux.....	1,718,462	447,408	537,047	289,895

Les importations totales (de Belgique et d'Allemagne) montent à 2,165,870 tonnes et les exportations totales à ces pays à 826,852 tonnes.

POSTES

Nombre des objets de correspondance transportés par le service des postes (France et Algérie) en 1888 et 1887.

Nature des objets de correspondance.	Nombre d'objets confiés au service des postes.	
	En 1888.	En 1887.
SERVICE INTÉRIEUR		
<i>France.</i>		
Lettres ordinaires affranchies..	563,542,716	539,433,464
— non affranchies ou insuffisamment affranchies...	2,807,388	2,808,427
Valeurs déclarées :		
Lettres.....	3,940,796	3,600,420
Boîtes.....	4,060,466	4,040,994
Objets recommandés :		
Lettres.....	10,945,204	10,068,057
Autres objets.....	4,429,005	4,354,344
Cartes postales.....	38,077,490	36,363,570
Journaux et ouvrages périodiq.	354,094,742	340,237,582
Échantillons.....	25,366,133	24,256,369
Papiers de commerce ou d'aff.	14,836,565	14,488,686
Imprimés de toute nature....	355,520,814	340,688,824
Totaux.....	4,371,320,986	4,343,740,434
<i>Algérie.</i>		
Lettres ordinaires affranchies.	9,557,592	8,812,590
— non affranchies ou insuffisamment affranchies...	446,460	446,245
Valeurs déclarées :		
Lettres.....	406,099	93,262
Boîtes.....	24,678	23,909
Objets recommandés :		
Lettres.....	374,895	345,482
Autres objets.....	37,584	37,459
Cartes postales.....	409,610	88,080
Journaux et ouvrages périodiq.	5,481,463	4,786,048
Échantillons.....	453,893	433,825

POSTES

1911

Papiers de commerce ou d'aff.	148,987	135,504
Imprimés de toute nature....	1,984,107	1,816,968
Totaux.....	18,125,068	16,719,072

SERVICE INTERNATIONAL

France.

Lettres ordinaires affranchies..	114,697,738	110,321,999
— non affranchies ou insuffisamment affranchies...	1,889,690	1,942,443
Lettres avec déclar. de valeurs.	340,171	220,790
Objets recommandés :		
Lettres.....	2,422,726	2,305,390
Autres objets.....	330,155	307,502
Cartes postales.....	3,562,245	3,418,683
Journaux et ouvrages périodiq.	67,832,149	64,614,395
Echantillons.....	6,992,636	6,669,372
Papiers de commerce ou d'aff..	807,956	766,050
Imprimés de toute nature....	23,420,920	22,279,973
Totaux.....	212,196,386	212,846,597

Algérie.

Lettres ordinaires affranchies..	545,749	543,990
— non affranchies ou insuffisamment affranchies...	9,010	9,386
Lettres avec déclar. de valeurs.	1,544	1,484
Objets recommandés :		
Lettres.....	15,529	14,932
Autres objets.....	1,344	1,268
Cartes postales.....	23,286	22,391
Journaux et ouvrages périodiq.	220,441	207,964
Echantillons.....	21,433	20,220
Papiers de commerce ou d'aff..	2,458	2,320
Imprimés de toute nature....	75,281	71,020
Totaux.....	916,075	894,975

RÉCAPITULATION

France.

Correspondances circulant à l'intérieur.....	1,371,320,986	1,313,740,434
Correspondances provenant ou à destination de l'étranger.	222,196,386	212,846,597
Totaux.....	1,593,517,372	1,526,587,031

Algérie.

Correspondances circulant à l'intérieur.....	18,125,068	16,719,072
--	------------	------------

Correspondances provenant ou à destination de l'étranger..	916,075	894,975
Totaux.....	19,011,143	17,614,047

Comparaison du nombre et du montant des mandats et des bons de poste émis (France et Algérie) en 1888 et 1887.

Nature des valeurs émises.	Nombre.	
	en 1888.	en 1887.
FRANCE ET COLONIES		
Mandats français.....	22,247,035	21,294,070
— internationaux (1).....	1,453,571	1,367,464
Bons de poste.....	896,372	772,807
Totaux.....	24,596,978	23,434,341
ALGÉRIE		
Mandats français.....	592,874	549,431
— internationaux (1).....	38,511	37,407
Bons de poste.....	5,427	5,616
Totaux.....	636,812	592,454

Nature des valeurs émises.	Montant			
	en 1888.		en 1889.	
	fr.	c.	fr.	c.
FRANCE ET COLONIES				
Mandats français.....	655,572,298	41	640,098,651	37
— internationaux (1).	75,972,624	90	75,564,476	99
Bons de poste.....	8,387,257	»	7,498,551	»
Totaux.....	739,932,180	31	723,161,379	36
ALGÉRIE				
Mandats français.....	31,624,454	09	29,232,466	03
— internationaux (1).	3,305,406	99	3,465,702	41
Bons de poste.....	50,568	»	52,486	»
Totaux.....	34,979,829	08	32,750,654	44

COLIS POSTAUX

1^{re} Résultats d'exploitation en 1889. — Les Compagnies de chemins de fer français ont transporté,

(1) Y compris les mandats émis à l'étranger et payés par les bureaux français.

pendant l'année 1889, 30,352,563 petits paquets de toute nature et fait une recette brute de 24,164,747 francs, représentant la somme déboursée par les expéditeurs.

Ces nombres se répartissent de la manière suivante par nature de colis, de livraison et de perception.

Désignation des paquets.	Nombre d'expéditions		
	en gare.	à domicile.	Ensemble.
Petits paquets de 0 à 3 kil..	505,703	318,607	824,310
— de 3 à 5 kil..	2,935,935	1,826,702	4,762,637
Colis postaux.....	15,847,313	8,918,303	24,765,616
Totaux.....	19,288,951	11,063,612	30,352,563
Rappel de 1888...	16,878,270	11,290,994	28,169,264

Désignation des paquets.	Recettes brutes				
	au profit des Compagnies(1).		au profit du Trésor (1).		Ensemble.
	fr.	c.	fr.	c.	
Petits paq. de 0 à 3 k.	530,549	32	373,412	43	903,961 75
— de 3 à 5 k.	3,833,385	13	2,338,454	77	6,171,839 90
Colis postaux.....	14,612,383	75	2,476,561	69	17,088,945 35
Totaux...	18,976,318	20	5,488,428	80	24,464,747 00
Rappel de 1888.	17,876,978	83	4,841,083	87	22,718,062 70

Le nombre des paquets livrés à domicile représente donc les 36 centièmes du nombre total des expéditions, et la part des recettes revenant au Trésor, 21.5 p. 100 des sommes versés par les expéditeurs pour l'affranchissement des envois.

La part prise par chaque Compagnie est indiquée dans le tableau suivant :

Désignation des Compagnies.	Petits paq. de 0 à 3 kil.		Petits paq. de 0 à 5 kil.	
	Nombre.	Produit. francs.	Nombre.	Produit. francs.
Nord.....	51,773	55,786	271,276	346,555
Est.....	60,766	69,192	445,885	593,070

(1) D'après les renseignements fournis par les Compagnies de chemins de fer.

Ouest.....	96,972	406,912	451,390	587,936
Paris à Orléans....	478,599	496,012	4,013,451	4,314,953
Paris-Lyon-Méditer.	333,584	362,772	2,072,026	2,667,733
Midi.....	33,837	37,220	392,726	510,544
État.....	65,408	72,402	95,249	124,483
Ceinture de Paris..	3,371	3,666	20,634	26,566
Totaux.....	824,340	903,962	4,762,637	6,474,840

Désignation des Compagnies.	Colis postaux.	
	Nombre.	Produit. francs.
Nord.....	3,175,490	2,157,634
Est.....	3,194,927	2,136,815
Ouest.....	3,555,255	2,503,297
Paris à Orléans.....	4,482,135	3,126,312
Paris-Lyon-Méditerranée.....	7,893,490	5,438,548
Midi.....	1,583,873	1,110,204
État.....	765,288	537,672
Ceinture de Paris.....	115,158	78,463
Totaux.....	24,765,616	17,088,945

Le rapprochement suivant permet de comparer, pour les sept grands réseaux et pour la période de 1881 à 1889, l'allure des petits paquets (colis postaux et non postaux) à celle des expéditions de toute autre nature faites par grande vitesse.

Années.	Colis postaux.	Nombre d'expéditions par grande vitesse ayant donné lieu au droit d'enregistrement.		Ensemble.
		Petits paquets de 0 à 5 kil.	Autres paquets.	
1881.....	(1)4,518,513	2,248,166	39,278,316	46,044,995
1882.....	10,510,640	3,009,647	35,755,139	49,275,426
1883.....	13,371,949	3,408,259	34,609,198	54,389,406
1884.....	15,509,999	3,964,280	36,269,345	55,743,624
1885.....	17,723,496	4,495,623	36,090,824	58,309,943
1886.....	19,548,435	4,552,603	35,681,900	59,782,938
1887.....	21,408,498	4,913,148	36,459,412	62,781,058
1888.....	22,915,315	5,253,949	36,503,895	64,673,159
1889.....	24,765,616	5,586,947	37,118,500	67,471,065
Tot. et moy.	150,272,461	37,432,622	327,766,529	515,471,612

(1) Pour huit mois d'exploitation, du 1^{er} avril au 31 décembre.

Années.	Part p. 100 dans le mouvement total.		
	Colis postaux.	Petits paquets.	Autres paquets.
1881.....	9.8	4.8	85.4
1882.....	21.3	6.1	72.6
1883.....	25.8	6.9	67.6
1884.....	27.8	7.1	65.1
1885.....	30.3	7.7	62.0
1886.....	32.6	7.6	59.8
1887.....	34.0	7.8	58.2
1888.....	35.4	8.1	56.5
1889.....	36.7	8.3	55.0
Totaux et moyennes.....	29.2	7.3	63.5

TÉLÉGRAPHE

Nombre des télégrammes privés expédiés et reçus et nombre des conversations téléphoniques (France et Algérie) en 1888.

Nature des télégrammes privés.	Nombre des télégrammes transmis en 1888.	
	FRANCE	ALGÉRIE
<i>Service intérieur.</i>		
Télégrammes transmis par voie télégraphique.....	23,227,597	1,200,752
Télégramme circulant par tubes pneumatiques :		
Cartes-télégrammes et enveloppes prises en charges par les comptables.....	3,476,000	»
Totaux.....	26,703,597	1,200,752
<i>Service international.</i>		
Télégrammes de la France p ^r l'étranger.	2,603,115	22,596
Télégrammes de l'étranger p ^r la France.	2,375,364	16,960
— en transit par la France..	1,117,205	»
Totaux.....	6,095,684	39,556
Totaux généraux.....	32,799,281	1,240,368
<i>Service des cabines téléphoniques (1).</i>		
Nombre des conversations échangées...	497,580	»

(1) Le nombre des abonnés aux réseaux téléphoniques de l'État était de 1,963 en 1887 et de 2,288 en 1888.

VOYAGEURS

ENTRANT EN FRANCE OU EN SORTANT

Mouvement des voyageurs dans les gares-frontières et les ports maritimes de la France pendant les années 1867, 1878, 1888 et 1889 (1).

Il a paru intéressant de rechercher la mesure dans laquelle le mouvement des voyageurs s'est effectué aux frontières terrestres et maritimes de la France pendant l'année 1889 et dans quelle proportion chaque pays étranger y a pris part. A cet effet, les différentes Compagnies de chemins de fer et de navigation maritime ont été invitées à fournir des renseignements spéciaux portant non seulement sur l'année 1889, mais aussi sur l'année 1888, et les années correspondant aux précédentes Expositions universelles prises comme terme de comparaison.

Les Compagnies ont répondu avec une grande obligeance à l'appel qui leur avait été adressé, sans pouvoir toutefois y satisfaire complètement, pour des causes diverses. C'est ainsi que, en ce qui concerne les chemins de fer, la Compagnie de Paris-Lyon-Méditerranée n'a pu retrouver trace des documents statistiques de son réseau pour l'année 1867, ces documents ayant été détruits dans l'incendie du 20 mai 1871 allumé par la Commune.

Il en a été de même pour un certain nombre de ports maritimes où les renseignements n'ont pu être recueillis pour des Compagnies qui ne tiennent pas régulièrement la statistique des voyageurs qu'elles transportent, ou pour d'autres qui, ayant existé en 1867 et 1878, ont disparu depuis lors, sans laisser trace de leur trafic.

En résumé, les indications qui ont pu être réunies ne permettent pas une totalisation pour les années antérieures, mais n'en sont pas moins utiles pour certains ports maritimes considérés isolément.

(1) D'après le *Bulletin* du ministère des finances.

1^o *Mouvement dans les gares-frontières.* — Le tableau qui suit présente, sous une forme très résumée, le mouvement qui s'est opéré dans les deux sens.

En tenant compte de l'observation qui a été faite au sujet de la Compagnie de Paris-Lyon-Méditerranée, et qui nous prive presque de toute comparaison avec l'année 1867, on voit que le nombre des voyageurs, qui en 1888 s'était élevé à 3,972,906 (arrivées et départs réunis) est monté successivement à 4,186,182 en 1888, et à 4,701,543 en 1889, soit, pour ces deux dernières années, une augmentation absolue de 213,276 et 728,637 voyageurs, ou une augmentation proportionnelle de 5.4 et 18.4 p. 100.

Désignation des Compagnies de chemins de fer.	Voyageurs.			
	1867. (Année entière.)	1878. (Année entière.)	1888. (Année entière.)	1889.
<i>Mouvement d'arrivée.</i>				
Nord.....	576,031	750,896	894,480	1,005,060
Est.....	518,655	696,045	600,337	644,207
Paris-Lyon-Médit..	(1)	481,518	506,693	586,287
Midi.....	68,796	433,752	168,518	483,058
Totaux.....	»	2,062,211	2,170,028	2,418,612
<i>Mouvement au départ.</i>				
Nord.....	535,515	702,099	826,383	948,376
Est.....	494,914	642,149	553,398	607,761
Paris-Lyon-Médit..	(1)	447,245	472,843	546,932
Midi.....	51,789	419,202	163,530	479,862
Totaux.....	»	1,910,695	2,016,154	2,282,931
<i>Arriv. et dép. réunis.</i>				
Nord.....	1,111,546	1,452,995	1,720,863	5,953,436
Est.....	1,013,569	1,338,194	1,153,735	1,251,968
Paris-Lyon-Médit..	(1)	928,763	979,536	1,133,219
Midi.....	420,585	252,954	332,048	362,920
Totaux Généraux.	»	3,972,906	4,186,182	4,701,543

Le nombre total des voyageurs entrés et sortis, à la frontière, pendant les six mois de l'Exposition universelle, représente plus de 62 p. 100 du mouvement

(1) Les documents statistiques relatifs à l'année 1867 ont été détruits lors de l'incendie du 20 mai 1871.

général de l'année 1889. (On ne doit pas oublier d'ailleurs que l'Exposition a eu lieu en été, la saison par excellence des voyages.)

Mouvement par mois de l'Exposition universelle de 1889.

	Voyageurs.		
	Entrés	Sortis	Ensemble
Mai.....	205,039	167,757	372,796
Juin.....	244,421	196,931	441,052
Juillet.....	243,822	229,102	475,924
Août.....	296,189	289,783	585,972
Septembre.....	319,374	302,519	621,893
Octobre.....	234,869	233,770	468,639
Totaux.....	1,513,444	1,419,862	2,933,276

2° *Mouvement dans les ports maritimes.* — S'il a été possible de connaître l'importance du trafic qui s'est fait par les voies ferrées, on ne peut en dire autant des ports maritimes, où, pour un certain nombre du moins, et pour le port de Marseille en particulier, les ingénieurs en chef des services spéciaux maritimes n'ont pu obtenir auprès des Compagnies de navigation que des renseignements incomplets. Par suite de ces lacunes, la totalisation des embarquements et des débarquements n'a pu être faite; mais, les renseignements obtenus n'en sont pas moins intéressants pour certains ports, considérés en particulier.

Ports.	Nombre de passagers débarqués en			
	1867.	1878.	1888.	1880.
Dunkerque.....	(1)	(1)	409	4,190
Calais.....	102,497	131,520	126,143	175,577
Boulogne.....	74,147	69,166	57,484	62,880
Dieppe.....	(2)	74,166	36,864	89,615
Le Havre.....	(1)	(1)	21,471	29,180
Cherbourg..	594	6,301	3,191	3,838
Portbail.....	(3)	(3)	2,680	2,552
<i>Carterel</i>	(3)	11	45	1,045
<i>Granville</i>	(1)	5,125	6,261	6,593
<i>Saint-Malo</i>	(1)	(1)	5,802	6,182
<i>Saint-Nazaire</i>	(1)	3,891	2,139	2,977

Pauilhac.....	(4)	(4)	(4)	(4)
Bordeaux.....	(1)	(1)	8,746	10,828
Port-Vendres.....	(3)	(3)	(5) 3,794	(5) 4,944
Cette.....	663	517	694	811
Totaux.....	»	»	275,723	398,459

Nombre de passagers embarqués en

Ports.	1847. 1878. 1888. 1889.			
	(1)	(1)	275	283
Dunkerque.....	(1)	(1)	275	283
Calais.....	97,659	128,411	121,831	171,357
Boulogne.....	78,784	75,672	62,432	69,379
Dieppe.....	(2)	73,940	38,649	93,844
Le Havre.....	(1)	(1)	38,897	45,107
Cherbourg.....	745	3,276	2,384	2,743
Portbail.....	(3)	(3)	2,708	2,805
Carteret.....	(3)	28	43	926
Granville.....	(1)	5,894	5,599	6,644
Saint-Malo.....	(3)	(1)	5,815	5,043
Saint-Nazaire.....	(1)	2,820	2,580	3,091
Pauilhac.....	(1)	(3)	2,254	8,418
Bordeaux.....	(1)	(1)	16,926	17,655
Port-Vendres.....	(3)	(3)	5,277	5,723
Cette.....	4,260	4,180	4,255	4,153
Totaux... ..	(1)	(1)	306,845	434,468

Il résulte du rapprochement des chiffres qui précèdent que, pour les ports considérés plus haut, le nombre des débarquements en 1889 a été supérieur de 122,456 à celui de l'année 1886, et celui des embarquements de 127,323.

(1) Les renseignements n'ont pu être obtenus, soit pour une partie des lignes desservant ces ports, soit pour l'ensemble des lignes.

(2) La statistique de la Compagnie des chemins de fer de l'Ouest, afférente à l'année 1867, ne permet pas de distinguer le nombre des voyageurs passés par Dieppe de ceux qui ont emprunté la voie du Havre.

(3) Services créés postérieurement à ces années.

(4) Le service des passagers, dans le port de Pauilhac, ne se fait qu'à l'embarquement.

(5) Ces chiffres ne comprennent pas le nombre des passagers militaires transportés pour le compte du Département de la guerre.

On rappellera enfin que, pour le port de Marseille qui ne figure pas dans cette nomenclature, les renseignements recueillis demandaient les plus expresses réserves pour certaines Compagnies françaises; tandis que pour d'autres Compagnies étrangères de navigation faisant escale ou ayant leur tête de ligne à Marseille en 1867 et 1878, il a été impossible de se procurer aucun élément se rapportant à leur trafic, ces Compagnies ayant disparu depuis ces années ou n'ayant pas gardé trace de leur comptabilité—passagers.

En laissant de côté 13,813 passagers pour lesquels la répartition par mois n'a pu être établie, on trouve, que, sur 384,366 personnes débarquées dans les ports français pendant l'année 1889, 284,848 (ou 74 p. 100) correspondent aux six mois de l'Exposition universelle, les 99,518 autres (26 p. 100) ayant opéré leur débarquement pendant les six autres mois (1).

Les 284,848 voyageurs qui viennent d'être mentionnés se sont répartis de la manière suivante pour chacun des mois de l'Exposition universelle.

Mois de 1889.	
Mai.....	27,568 voyageurs.
Juin.....	44,799 —
Juillet.....	53,197 —
Août.....	67,853 —
Septembre.....	52,945 —
Octobre.....	38,486 —
Totaux.. . . .	284,848 voyageurs.

Le maximum des débarquements a donc été dans le mois d'août. On a vu plus haut que pour les chemins de fer, le mois le plus fort avait été celui de septembre.

Pays de provenance des voyageurs débarqués.

	1888.	1889.
Angleterre.....(Voyageurs).	240,596	340,635
Iles anglo-normandes.....	44,476	44,762
New-York....	45,254	20,204
Antilles, Mexique, Amérique du Centre, Brésil, la Plata, et mers du Sud...	10,703	46,592

(1) N'oubliez pas qu'on voyage peu dans ces « six autres mois » que comprend la mauvaise saison. M. B.

Algérie.....	4,488	5,640
Pays divers du continent.....	203	293
Totaux généraux.....	275,720	398,179

Mouvement des voyageurs par principale ligne.

Désignation des réseaux.	1867.	1878.	1888.	1889.
	<i>Entrées.</i>			
Ch. de fer du Nord..	576,031	750,896	894,480	1,005,060
Ch. de fer de l'Est..	518,655	696,045	600,337	644,207
Ch. de fer de Paris- Lyon-Méditerr.. (1)	»	481,518	506,693	586,287
Ch. de fer du Midi..	68,796	133,752	168,548	183,058
Tot. généraux (2)	1,163,482	2,062,211	2,170,028	2,418,612

Compagnie des chemins de fer de Paris à Lyon et à la Méditerranée.

Delle..... (1)	»	50,825	39,616	39,692
Verrières..... (1)	»	27,564	22,570	25,560
Vallorbes..... (1)	»	17,577	18,221	25,846
Genève..... (1)	»	169,730	151,164	181,545
Saint-Gingolph.... (1)	»	»	10,711	19,849
Villers-Morteau... (1)	»	»	33,928	36,294
Modane..... (1)	»	88,816	73,447	91,397
Vintimille..... (1)	»	92,733	123,186	135,749
Totaux..... (1)	»	447,245	472,843	546,932

Compagnie des chemins de fer du Midi.

Hendaye-Irun.....	51,789	82,019	109,417	131,272
Cerbère-Port-Bouc..	»	37,153	54,413	48,590
Totaux.....	51,789	119,202	163,530	179,862

Sorties.

Ch. de fer du Nord..	535,515	702,099	826,383	948,376
Ch. de fer de l'Est..	494,914	642,149	553,398	607,761
Ch. de fer de Paris à Lyon et à la Médit. (1)	»	447,245	472,843	546,932
Ch. de fer du Midi..	51,789	119,202	163,530	179,862
Tot. généraux. (2)	1,082,218	1,910,695	2,016,154	2,282,931

(1) Les pièces de comptabilité de la Compagnie Lyon-Méditerranée, relatives à l'année 1867, ayant été détruites lors de l'incendie du 20 mai 1871, il n'a pas été possible de fournir ces renseignements.

(2) Non compris le nombre des voyageurs entrés en France par les gares-frontières du réseau Paris-Lyon-Méditerranée. (Voir note 1.)

NAUFRAGES EN MER

(Extrait du *Rapport Officiel.*)

Les naufrages et autres accidents qui ont eu lieu en 1888 comprenaient, pour la marine marchande seulement, un total de 278 navires et embarcations de nationalité française ou étrangère, dont 198 naufragés avec bris ou perdus corps et biens et 80 échoués sans bris ou ayant éprouvé des avaries peu importantes.

Le nombre des navires du commerce totalement perdus en 1889 ou déclaré innavigables par suite de bris est de.....	173
et celui des bâtiments échoués sans bris et renfloués est de.....	62
Ensemble.....	<u>235</u>

Les pertes d'existence s'établissent comme suit :

En 1888, les 278 navires perdus ou renfloués après échouement étaient montés par 2,488 hommes d'équipage, sur lesquels 416 ont trouvé la mort dans ces accidents de mer, soit p. 100 : 16,7.

En 1889, le nombre d'hommes composant les équipages des 235 bâtiments de la marine marchande perdus ou renfloués était de 1,878, dont 200 ont péri, soit p. 100 : 10,6.

Le nombre des passagers disparus présente les proportions suivantes :

En 1888, on avait relevé la perte de 12 passagers sur 59, soit p. 100 : 20,3.

En 1889, 145 passagers sur 485, ont disparu dans les événements de mer, soit p. 100 : 29,9.

Cette augmentation est due à la perte corps et biens de deux navires qui se rendaient aux îles Saint-Pierre et Miquelon, pour la pêche de la morue, avec 124 marins passagers : 39 à bord de l'*Ella* et 85 à bord des *Quatre-Frères*, tous les deux de Saint-Malo.

Les bâtiments de l'Etat naufragés, abordés ou avariés ont fait l'objet d'un tableau distinct indiquant la nature et la cause des accidents.

Sur les 189 hommes qui montaient ces bâtiments, il y a eu 20 victimes : 1 officier et 19 marins de tout grade, soit 16,9 p. 100.

Le tableau suivant présente, pour les navires à voiles et pour les navires à vapeur, un résumé général des pertes corps et biens, des naufrages, des échouements et autres accidents de mer.

Marine marchande.

Désignation.	Nombre de navires (1)			Équi- pages.	Ton- nage.
	à voiles.	à vapeur.	Total général.		
1 ^o BÂTIMENTS NAUFRAGÉS OU PERDUS CORPS ET BIENS (2)					
A. — Naufragés sur les côtes de France et d'Algérie :					
Navires français.....	87	4	91	407	4,968
— étrangers.....	15	12	27	355	15,448
Totaux.....	102	16	118	762	20,386
B. — Bâtiments ayant fait naufrage sur les côtes des colonies françaises et des pays soumis au protec- torat de la France :					
Navires français.....	15	3	18	202	3,392
— étrangers.....	6	2	8	52	1,438
Totaux.....	21	5	26	254	4,830
C. — Bâtiments français per- dus en mer ou naufragés					

(1) L'administration du Bureau *Veritas* ne comprend dans ses statistiques que les navires ayant au moins 50 tonneaux pour les voiliers et 100 tonneaux pour les vapeurs. Ici on a compris les uns et les autres.

(2) Bâtiments perdus corps et biens : 8 dont 1 appartenant à l'Etat (le torpilleur 110 avec 12 hommes d'équip. et 1 officier).

sur les côtes des pays étrangers.....	27	4	31	449	10,099
Récapitulation des bâtiments naufrogés ou perdus corps et biens :					
Français.....	129	11	140	1,058	18,459
Étrangers.....	21	12	33	406	16,856
Total des bâtiments naufragés ou perdus corps et biens...	150	23	173	4,464	35,315

2° ÉCHOUEMENTS SANS BRIS, ET AUTRES ACCIDENTS DE MER

Navires français.....	48	7	55	346	6,698
— étrangers.....	5	2	7	68	3,458
Total des échouements sans bris et autres accidents de mer.....	53	9	62	414	10,156
Total général. { Navires franç.	177	18	195	4,404	25,157
{ — étrang.	25	14	40	474	20,314
Ensemble.....	203	32	235	4,878	45,471

Marine de l'État. *

Totaux.....	*	6	6	189	4,415
Totaux généraux.....	203	38	241	2,067	46,586

Au point de vue du genre de navigation, le chiffre de nos pertes en hommes se décompose comme suit :

Long cours.....	36
Grandes pêches.....	187
Cabotages.....	34
Bornage.....	7
Pilotage.....	3
Petite pêche.....	52
Plaisance.....	2
Bâtiments de l'État.....	20
Total égal.....	341

Les 241 bâtiments naufragés ou échoués en 1889, se décomposent comme suit :

Espèce. Français. Étrangers. Total.

BÂTIMENTS DU COMMERCE

Vapeurs.....	48	14	32
Trois-mâts.....	13	12	25
Bricks.....	14	2	16
Bricks-goélettes.....	8	2	10
Goélettes.....	27	8	35
Yachts.....	»	»	»
Côtres.....	4	»	4
Sloops.....	29	1	30
Lougres.....	12	»	12
Chasse-marée.....	1	»	1
Dundées.....	3	»	3
Tartanes.....	4	»	4
Chaloupes de pêche.....	30	»	30
Bateaux de pêche.....	11	»	11
Flamard.....	1	»	1
Balancelles.....	3	1	4
Embarcations diverses.....	17	»	17

BÂTIMENTS DE L'ÉTAT

Aviso.....	1	»	1
Torpilleurs.....	3	»	3
Chaloupe à vapeur.....	1	»	1
Porte-torpilles.....	1	»	1
Totaux.....	201	40	241

TABAC

Quantités et produits en 1889.

	Quantités vendues. kilog.	Produit des ventes. francs.
Total de la vente des cigares....	3,451,133	57,923,216
Total de la vente des cigarettes..	823,027	17,901,633
Vente des tabacs à priser.....	5,788,033	66,572,234
Vente des tabacs à fumer.....	15,784,987	184,131,142
Vente des tabacs à mâcher.....	685,270	8,459,117
Carottes ordinaires.....	496,333	5,707,830
Tabacs à prix réduits exclusive- ment vendus dans les limites des zones.....	6,886,889	21,808,795

Tabacs à prix réduits livrés à la Guerre, à la Marine et aux établissements hospitaliers....	4,961,080	2,900,418
Tot. de la vente des tabacs à prix réduits.....	4,961,080	2,900,418
Tot. gén. des ventes aux débiteurs.	35,796,752	365,404,085

VENTES DIRECTES AUX CONSOMMATEURS

	k.	h.	francs.
Cigares fabriqués à la Havane...	23,759	4	3,221,558
Cigares fabriqués en France.....	38,256	9	3,767,597
Cigarettes franç. et étrangères.	9,526	6	412,779
Total des ventes (cigares et cigarettes).....	47,783	5	4,180,376
Total de la vente des tabacs à priser, à fumer et à mâcher.....	49,006	8	280,135
Total général des ventes directes aux consommateurs.....	66,790		4,460,511
Reports des ventes aux débiteurs.	35,796,752		365,404,085
Total général des ventes à l'intérieur.....	35,863,542		369,864,496
Ventes pour le pays de Gex.....	6,491		51,305
Ventes pour la zone de la Haute-Savoie.....	12,025		101,879
Ventes pour la Corse.....	38,439		247,165
Ventes pour la principauté de Monaco.....	17,118		125,952
Ventes pour l'exportation.....	166,441		1,088,349
Produits divers et forçements....	»		1,355,914
Total général des ventes de tabacs.	36,104,056		372,835,160

Tabacs de toute espèce.

Années.	Quantité par habitant	
	des quantités vendues.	du produit des ventes.
	kil. g.	fr. c.
1884.....	0 962	10 00
1885.....	0 960	9 94
1886.....	0 947	9 78
1887.....	0 934	9 65
1888.....	0 939	9 66
1889.....	0 945	9 75

	Nombre d'entrepôts 1888.		Nombre de débits de tabacs 1888.	
	spéciaux y compris ceux de la Corse.	annexés à des recettes principales ou particulières.	simples.	annexés à des recettes buralistes.
<i>1° Principaux départements</i>				
Seine.....	8	0	1,170	104
Nord.....	2	5	1,089	179
Seine-Inférieure...	2	3	983	259
Gironde.....	2	4	451	330
Rhône.....	3	1	313	195
Pas-de-Calais.....	2	4	965	187
Bouches-du-Rhône.	7	2	326	141
Seine-et-Oise.....	1	5	607	342
Meurthe-et-Moselle	1	3	448	208
Somme.....	1	4	779	154
Alpes-Maritimes...	2	2	175	103
<i>2° Ensemble de la France</i>				
	48	314	29,798	14,391

POUDRES A FEU EN 1889

Désignation des espèces de poudres à feu.	Quantités vendues. Résultats provisoires. kilog.	Produit des ventes. Résultats provisoires. francs.
Poudre de chasse.....	375,845	4,631,380
— de mine.....	2,339,020	5,263,350
Poudres diverses.....	154,834	272,210
Ventes dans le pays de Gex.....	4,884	6,084
— dans la zone de la Hte-Savoie.	48,590	42,810
— pour la Corse.....	67,417	165,086
— pr la principauté de Monaco.	6,390	12,680
— pour la Tunisie.....	24,350	36,850
— pour l'exportation.....	440,940	421,150
Produits divers.....	»	49,645
Total général de la vente des poudres.	3,462,270	10,901,245
Dynamite.....	635,814	1,271,628
Nitro-glycérine.....	743	2,972
Total.....	636,557	1,274,600

ARMÉE

Effectif de l'armée selon le budget de 1892.

ÉTAT-MAJOR GÉNÉRAL ET SERVICE D'ÉTAT-MAJOR

États-majors.

Désignation des armes.	Total général.			Total.
	Officiers			
	généraux ou supé- rieurs.	subal- ternes.	Sous- offi- ciers.	
Maréchaux de France.....	2	»	»	2
Généraux de division.....	400	»	»	400
— — maintenus après 65 ans dans le cadre d'activité et non pourvus de commandement.	7	»	»	7
Généraux de brigade.....	200	»	»	200
Officiers du service d'état-major et archivistes.....	262	570	»	832
Ensemble.....	571	570	»	1,141
Cadre de réserve :				
Généraux de division.....	49	»	»	49
— de brigade.....	75	»	»	75
Total.....	695	570	»	1,265

CORPS DU CONTRÔLE DE L'ADMINISTRATION DE L'ARMÉE

Fonctionnaires du corps du contrôle.	80	»	»	80
A déduire pour incomplet...	28	»	»	28
Reste.....	52	»	»	52
Cadre de réserve :				
Contrôleurs généraux.....	3	»	»	3
Total.....	55	»	»	55

INTENDANCE MILITAIRE

Fonctionnaires du corps de l'inten- dance.....	337	50	»	387
A déduire pour incomplet...	53	5	»	58
Reste.....	284	45	»	329
Cadre de réserve :				
Intendants militaires.....	12	»	»	12
Total.....	296	45	»	341

ÉTAT-MAJOR PARTICULIER DE L'ARTILLERIE

Officiers, gardes, contrôleurs d'armes, etc.....	219	791	470	1,480
A déduire pour incomplet...	1	39	»	40
Reste.....	218	752	470	1,440

ÉTAT-MAJOR PARTICULIER DU GÉNIE

Officiers, adjoints, etc.....	210	846	378	1,434
A déduire pour incomplet...	8	61	27	96
Reste.....	202	785	351	1,338
Total des états-majors...	4,466	2,452	821	4,439
	3,618			

Écoles militaires.

	Total général.				
	Officiers				
	Sous- supé. rieurs.		Caporaux et soldats.		
Désignation des armes.	supé. rieurs.	subal- ternes.	offi- ciers.	Total.	
Écoles militaires.....	34	625	444	2,248	3,351
	659		2,692		

1^o PERSONNELS HORS CADRES

	Total général.			
	Officiers			
	généraux et supé- rieurs.		Sous- offi- ciers.	
Désignation des armes.	généraux et supé- rieurs.	subal- ternes.	offi- ciers.	Total.
Recrutement.....	403	327	»	(1) 430
Armée territoriale.....	»	160	»	(2) 160
Pénitentiars et prisons.....	2	24	»	(3) 26
Affaires indigènes :				
Cercles.....	10	1	»	(4) 11

(1) Non compris 51 officiers de tous grades en retraite attachés au service du recrutement.

(2) Non compris 167 capitaines-majors et 7 lieutenants et sous-lieutenants en retraite, employés au service de l'armée territoriale.

(3) Non compris 54 officiers en retraite remplissant les fonctions de commissaires du Gouvernement et de rapporteurs.

(4) Non compris 2 lieutenants-colonels détachés.

Bureaux arabes.....	3	38	»	(1) 44
Services des renseignements.....	4	6	»	(2) 10
Total des affaires indigènes. .	47	45	»	62

2° PERSONNELS NON CLASSÉS DANS LES CORPS DE TROUPES

PERSONNEL DE SANTÉ (3)

Médecin inspecteur général.....	1	»	»	1
Médecins inspecteurs.....	9	»	»	9
Pharmaciens inspecteurs.....	1	»	»	1
Médecins dans les hôpitaux ou ambulances et écoles.....	208	197	»	405
Pharmaciens dans les hôpitaux ou ambulances et écoles.....	57	126	»	183
Total du personnel de santé...	276	323	»	599
A déduire pour incomplet...	34	51	»	85
Reste.....	242	272	»	514
Officiers d'administration du service de santé.....	14	336	»	350
Cadre de réserve. — Médecins-inspecteurs.....	7	»	»	7

PERSONNELS ADMINISTRATIFS

Bureaux de l'intendance militaire.	22	528	»	550
Service des subsistances militaires.	22	528	»	550
— de l'habillement et du campement.....	5	110	»	115
— de la justice militaire.....	2	72	512	586
Total des personnels administratifs.	51	1,238	512	1,801
A déduire pour incomplet...	7	178	»	185
Reste.....	44	1,060	512	1,616

(1) Non compris 52 officiers de toutes armes détachés des corps.

(2) Non compris 13 officiers de toutes armes détachés des corps.

(3) Le personnel de santé est réparti de la façon suivante :

Médecins et pharmaciens dans les hôpitaux.....	454	} 514
— — dans les divers services..	60	
— de tous grades dans les corps de troupes.....		876
— — dans la gendarmerie et la garde républicaine.....		6
— — dans les sapeurs-pompiers.....		4
Ensemble.....		1,400

Vétérinaires principaux, vétérinaire.				
en mission, dans les dépôts de				
remonte et les écoles (1).....	10	35 »		45
A déduire pour incomplet...	»	3 »		3
Reste.....	10	32 »		42
Interprètes militaires.....	5	70 »		75
A déduire pour incomplet...	1	42 »		43
Reste.....	4	58 »		62
Total des personnels non classés				
 dans les corps de troupes.....	321	1,758	512	2,591
Total des personnels hors cadres ou				
 non classés dans les corps de				
 troupes.....	443	2,314	512	3,269
	<u>2,757</u>			

Infanterie.

Désignation des armes.	Total général.				Total général.
	Officiers		Sous- offi- ciers.	Caporaux et soldats.	
	supé- rieurs.	subal- ternes.			
144 régim. d'infanterie de ligne à 3 bataillons de 4 compagnies.....	1,152	7,992	17,280	211,824	238,248
13 régiments régionaux à 3 bataillons de 4 com- pagnies.....	90	828	1,728	26,352	28,998
Totaux de l'infanterie de ligne.....	1,242	8,820	19,008	238,176	267,246
	<u>10,062</u>				

(1) Les vétérinaires sont répartis de la façon suivante :

Vétérinaires de tous grades en mission.....	10	}	42
— en 1 ^{er} et en 2 ^e dans les dépôts de remonte.	25		
— dans les écoles.....	7		
— et aides-vétérinaire dans les corps de troupes.			389
— dans la garde républicaine.....			3
	Total.....		434
Incomplet.....			16
	Total général		450

30 bataillons de chasseurs à pied à 4 et à 6 com- pagnies.....	30	800	1,638	23,366	25,834
	<hr/>				
		830			
4 régiments de zouaves à 4 bataillons de 4 com- pagnies, plus 2 compa- gnies de dépôt, dont 1 régim. en France et 1 régiment en Tunisie...	32	324	624	11,144	12,124
	<hr/>				
		356			
5 bataillons d'infanterie légère d'Afrique à 6 com- pagnies, dont 1 en Tu- nisie, plus 4 compagnies du 3 ^e bataillon.....	5	150	310	7,295	7,760
	<hr/>				
		155			
4 compagnies de fusiliers de discipline, dont 1 compagnie en Tunisie.	»	46	80	1,528	1,624
	<hr/>				
		46			
2 régiments étrangers à 4 bataillons de 4 com- pagnies, plus 1 compa- gnie de dépôt.....	16	124	298	10,146	10,584
	<hr/>				
		140			
4 régiments de tirailleurs algériens à 4 bataillons de 4 compagnies, plus 1 compagnie de dépôt, dont 1 rég. en Tunisie.	32	380	660	12,464	13,536
	<hr/>				
		412			
Total de l'infanterie.	4,357	10,614	22,618	304,119	338,708
	<hr/>				
		41,971			

TROUPES D'ADMINISTRATION

20 sections de secrétaires d'état-major et du re- crutement.....	»	»	968	1,084	2,052
25 sections de commis et					

ARMÉE

521

ouvriers militaires d'administration.....	»	»	1,151	7,569	8,720
25 sections d'infirmiers militaires.....	»	»	579	4,550	5,129
Total des troupes d'administration.....	»	»	2,698	13,203	15,901

Cavalerie.

Régiments à 5 escadrons (Ancienne formation) :					
12 de cuirassiers.....	}	342	2,779	3,570	51,855
26 de dragons.....					
20 de chasseurs.....					
12 de hussards.....					
70			3,121		
Régiments à 5 escadrons (Nouvelle formation) :					
4 de dragons.....	}	»	189	378	5,562
1 de chasseurs.....					
2 de hussards ou de cuirassiers.....					
			189		
4 régiments de chasseurs d'Afrique à 5 escadrons, dont 1 en Tunisie (Ancienne formation).....		20	164	204	2,944
			184		
2 régiments de chasseurs d'Afrique à 5 escadrons, (Nouvelle formation)...		»	54	108	1,476
			54		
4 compagn. de cavalerie de remonte.....		»	27	80	1,748
			27		
3 régiments de spahis à 6 escadrons.....		12	146	185	2,949
			158		
(Moins un escadron au Sénégal payé par la Marine.)					
1 régiment de spahis tunisiens à 6 escadrons..		4	44	55	871
			48		

Service de remonte (1)...	23	»	»	»	23
	<hr/>				
	23				
Total de la cavalerie.	401	3,403	4,580	67,405	75,789
	<hr/>				
	3,804				
	<hr/>				
	<i>Artillerie.</i>				
16 bataillons d'artillerie à pied.....	16	448	1,040	11,600	13,104
	<hr/>				
	464				
38 régiments :					
49 régiments compre- nant chacun :					
1 état-major, 1 petit état- maj., 1 pelot. hors rang, 12 batteries montées..	171	1,288	2,660	22,194	26,313
	<hr/>				
	1,459				
49 régiments compre- nant chacun :					
1 état-major, 1 petit état- maj., 1 pelot. hors rang, 3 batteries à cheval et 9 batteries montées....	171	1,292	2,660	23,531	27,204
	<hr/>				
	1,463				
Batteries en Algérie et en Corse.....	»	68	180	2,944	3,192
	<hr/>				
	68				
Musiques des écoles d'ar- tillerie.....	»	19	19	722	760
	<hr/>				
	19				
2 régim. de pontonniers comprenant chacun :					
1 état-major, 1 petit état- major, 1 section hors rang, 14 compag. (dont 1 en Algérie et un dé- tachement en Tunisie).	14	122	318	2,612	3,066
	<hr/>				
	136				

(1) Non compris un certain nombre d'officiers et de vétérinaires détachés à titre permanent.

10 compagnies d'ouvriers, dont une demi-compa- gnie en Algérie et un détachem. en Tunisie..	»	50	170	3,440	3,660
		50			
3 compagn. d'artificiers, dont un détachement en Tunisie.....	»	12	24	279	315
		12			
Batteries de montagne...	»	48	120	1,752	1,920
		48			
Total de l'artillerie...		<u>372</u>	<u>3,347</u>	<u>7,191</u>	<u>68,624</u>
		3,719			
		<i>Génie.</i>			
3 régiments à 5 bataillons de 4 compagnies, plus 1 compagn. de sapeurs- conducteurs et 1 régim. à 4 bataillons de 4 com- pagnies, plus 1 compa- gnie de sapeurs-conduc- teurs, etc.....		35	348	899	8,725
					10,007
		383			
1 régiment du génie à 3 ba- taillons de 4 compag., plus 1 compagnie de sapeurs-conducteurs..		2	49	177	1,853
					2,086
		51			
Total du génie.....		<u>37</u>	<u>397</u>	<u>1,076</u>	<u>10,583</u>
		434			
		<i>Train des équipages militaires.</i>			
20 escadrons à l'intérieur, 12 compagnies mixtes en Algérie et en Tunisie.		24	388	811	8,236
					9,459
		412			
Soldats-ordonnances des officiers sans troupe...	»	»	»	2,300	2,300
Total du train des équi- pages militaires.....		<u>24</u>	<u>388</u>	<u>811</u>	<u>10,536</u>
		412			

RÉCAPITULATION

Infanterie.....	1,357	10,614	22,618	304,419	338,708
Troupes d'administration »	»	»	2,698	13,203	15,901
Cavalerie.....	401	3,403	4,580	67,445	75,789
Artillerie.....	372	3,347	7,191	68,624	79,534
Génie.....	37	397	1,076	10,583	12,093
Train des équip. militair.	24	388	811	10,636	11,759
Tot. des corps de troupes.	2,491	18,149	38,974	474,470	533,784

20,340

Gendarmerie.

Désignation des armes.	Officiers		Sous- offi- ciers.	Brigadiers et gendarmes.	Total général.
	supé- rieurs.	subal- ternes.			
26 légions.....	444	507	1,748	49,132	21,591
	621				
Légion d'Afrique (4 com- pagnies).....	5	23	85	945	1,058
	28				
Détachement de Tunisie.	»	2	11	140	153
	2				
Total de la gendarmerie.	449	532	1,844	20,217	22,712

651

Garde républicaine.

1 légion à 3 bataillons d'infanterie et 4 esca- drons de cavalerie....	41	71	200	2,766	3,048
	82				
Total de la gendarmerie et de la garde républicaine.	430	603	2,044	22,983	25,760

733

Total général des chevaux..... 138,990

MÉTAUX PRÉCIEUX

Relevé des objets d'or et d'argent présentés à la marque ou à la vérification, tant pour la consommation en France que pour l'exportation, du 1^{er} janvier au 31 décembre 1890.

Fabrication nationale aux titres légaux.

Bureaux de garantie.	Objets marqués des poinçons intérieurs.		Sortie constatée des objets marqués pour l'exportation en crédit des droits (non compris les montres au 4 ^e titre).		Objets exportés avec remboursement des droits payés.	
	Poids total.		Poids total.		Poids total.	
	Or. hectog.	Argent. hectog.	Or. hectog.	Argent. hectog.	Or. hectog.	Argent. hectog.
Bellegarde.	»	»	»	»	80	260
Marseille...	3,162	2,861	61	42	484	448
Besançon...	11,914	66,227	584	2,444	426	373
Pontarlier..						
Montbéliard)						
Nancy.....	73	6,971	»	4,244	24	4,265
Paris.....	46,560	605,401	9,231	60,885	4,793	12,042
Lyon.....	7,748	9,498	453	727	250	581
Autres bur.	6,878	80,264	450	636	4	577
Total...	76,332	771,219	40,479	68,915	2,464	45,216

Objets importés de l'étranger avec paiement des droits de garantie

Bureaux de garantie.	Poids total.	
	Or. hectog.	Argent. hectog.
Bellegarde.....	5,007	4,053
Marseille.....	73	2,733
Besançon.....	4,248	8,642
Pontarlier.....		
Montbéliard.....		
Nancy.....	71	3,904
Paris.....	305	37,042
Lyon.....	4,130	4,274
Autres bureaux.....	249	3,453
Total.....	8,083	61,401

Exportation des bijoux
à tous titres n'ayant pas été soumis
à la marque et des montres au 4^e titre.

Bureaux de garantie.	Bijoux.		Montres.	
	Or.	Argent.	Nomb.	Poids tot.
	hect.	hect.	hect.	hect.
Bellegarde.....	»	»	»	»
Marseille.....	2	»	»	»
Besançon.....	»	»	328	38
Pontarlier.....				
Montbéliard.....	»	»	»	»
Nancy.....	828	338	32	3
Paris.....	2	»	»	»
Lyon.....	2	2	»	»
Autres bureaux.....	834	340	360	41
Total.....				

MONNAIES ET MÉDAILLES

FABRIQUÉES EN 1890

I. — Monnaies françaises.

Or.

Désomination des pièces.	Nombre de pièces.	Valeur nominale. francs.
Pièce de 20 francs.....	1,030,140	20,602,800
Total des monnaies d'or.	1,030,140	20,602,800

Bronze.

Pièces de 10 centimes.....	4,060,000	406,000
— de 5 —	1,680,000	84,000
— de 2 —	300,000	6,000
— de 1 —	400,000	4,000
Total des monnaies de bronze.	3,440,000	200,000
Total général.....	4,470,140	20,802,800

II. — Monnaies d'Indo-Chine.

Argent.

Pièces de 1 piastre.....	6,108	33,245,84
Total.....	6,108	33,245,84

III. — *Monnaies de la Grande-Comore.**Argent.*

Pièces de 5 francs.....	2,050	40,250
Total des monnaies d'argent.	2,050	40,250

Bronze.

Pièces de 10 centimes.....	50,200	5,020
— de 5 —	400,200	5,040
Total des monnaies de bronze.	450,400	10,030
Total général.....	452,450	20,280

IV. — *Monnaies étrangères : Haïti.**Argent.*

Pièces de 50/100 de gourde....	400,000	250,000
— de 20/100 —	750,000	750,000
— de 10/100 —	4,000,000	500,000
Total général.....	4,850,000	4,500,000

RÉCAPITULATION DES FABRICATIONS MONÉTAIRES

I. — Monnaies françaises....	4,470,140	20,802,800 »
II. — Monnaies d'Indo-Chine..	6,108	33,245 84
III. — Monnaies de la Grande-Comore.....	452,450	20,280 »
IV. — Monnaies étrang. : Haïti	4,850,000	4,500,000 »
Total général.....	6,478,698	22,356,325 84

Médailles d'or, d'argent et de bronze fabriquées en 1890.

Médailles d'or.....	3,204	343,529 70
— d'argent.....	416,727	698,992 88
— de bronze.....	222,294	204,212 19
Total général.....	342,225	1,246,734 77

Tableau des monnaies françaises, monnayées jusqu'en 1889.

Montant net des émissions.

Or.	Argent.	Bronze.
(1) 56,608,900 «	5,060,606,240 »	34,334,983 80
251,285,810 »	86,091,092 »	27,459,740 65

(1) Y compris 204,432,360 francs en pièces de 40 francs.

7,230,945,980 »	111,521,651 »	1,942,706 52
965,062,690 »	51,785,088 50	1,201,596 93
210,947,490 »	2,504,748 60	»
<hr/>	<hr/>	<hr/>
8,747,840,570 »	5,312,508,820 10	64,939,027 90

BANQUE DE FRANCE

OPÉRATIONS EN 1890

(Extrait du *Compte rendu*.)

Masse des Opérations. De leur importance, tant à Paris que dans les succursales. — Les opérations pour l'année 1889 présentaient un chiffre de..... 12,803,360,100

Elles s'élèvent pour l'année 1890, à 13,450,135,800

Soit pour 1890 une différence en plus de..... 646,775,700

C'est une augmentation importante qui vient s'ajouter à celle que nous constatons déjà l'année dernière, et confirme nos prévisions; grâce à l'excellente situation économique de notre pays, on peut espérer que la période d'activité d'affaires où nous sommes entrés continuera.

L'augmentation de nos opérations se décompose de la manière suivante :

	Augmentations.	Diminutions.
Escompte des effets de commerce.....	429,435,100	
Effets au comptant.....		44,068,000
Avances sur titres et en compte courant.....	13,985,400	
Avances sur lingots....	2,651,000	
Billets à ordre, virements et chèques sur Paris et sur les succursales.....	142,689,100	
Opérations sur matières d'or et d'argent.....	17,190,200	

Encaissement d'arré- rages de titres de chemins de fer.....	12,900	
Totaux.....	690,843,700	44,068,000
Augmentation des opéra- tions en 1890.....	646,775,700	

Nous rappelons encore ici que ce chiffre de 13 milliards 450 millions est loin de représenter la totalité des opérations effectuées par la Banque; nous avons coutume de n'y comprendre que nos opérations productives, faisant même exception pour nos dépôts de titres, qui ne figurent pas dans notre bilan.

Les opérations de virements, faites gratuitement à Paris, atteignent le chiffre énorme de 42 milliards 500 millions.

La Banque effectue de même gratuitement, pour le compte du Trésor, des opérations en recettes et en dépenses dont le montant total est de 5,782,919,700 fr., en augmentation de plus de 700 millions sur le chiffre relevé en 1889. Voici le détail de ces opérations :

Les recettes opérées au crédit du compte se décomposent comme suit :

1° A Paris : Ses remises en effets à l'encaissement.....	117,169,600
Ses versements en espèces, billets et virements.....	1,338,613,300
2° Dans les succursales :	
Versements des trésoriers-payeurs généraux.....	1,370,463,400
Soit pour le crédit.....	2,826,246,300

Les paiements faits par la Banque au débit du compte du Trésor se sont élevés :

1° A Paris, pour prélèvements du Trésor.....	2,076,538,600
--	---------------

2° Dans les succursales :

Payements aux trésoriers généraux.....	880,134,800	
Soit pour débit à.....		<u>2,956,673,400</u>

Total général des opérations gratuites faites pour le compte du Trésor, égal à celui énoncé plus haut..... 5,782,919,700

Réserves métalliques. — Les encaisses réunies de la Banque et des succursales étaient de 2 milliards 303,900,000 francs au 31 décembre 1889.

Le minimum, au 1^{er} décembre 1890, était de 2 milliards 360,600,000 francs.

Le maximum de l'année 1890 a été, au 20 juin, de 2 milliards 592,800,000 francs.

Au 31 décembre 1890 le chiffre total de l'encaisse s'élevait à 2 milliards 361,000,000 francs, en diminution par conséquent de 142,900,000 francs sur celui de l'année 1889, à pareille date.

Nous donnons ci-après la composition de l'Encaisse de la Banque, en or et en argent, à Paris et dans les succursales, pour les deux années 1889 et 1890.

Composition de l'Encaisse or et argent, au 31 décembre 1889 et 1890.

		1889.	1890.
		millions.	millions.
Or.....	{ Paris.....	564 6	479 7
	{ Succursales.....	697 1	640 5
Argent....	{ Paris.....	262 5	257 1
	{ Succursales.....	979 7	983 7
Total....	{ Or.....	<u>1,261 7</u>	<u>1,120 2</u>
	{ Argent.....	<u>1,242 2</u>	<u>1,240 8</u>
Total général.....		2,503 9	2,361 »

La diminution de 142,900,000 francs dont l'encaisse se répartit inégalement entre nos réserves d'or et d'argent :

L'or diminue de.....	141,500,000
et l'argent seulement de.....	1,400,000

Cette diminution n'a rien qui soit de nature à nous inquiéter. Nous rappelons d'ailleurs que le prêt fait à la Banque d'Angleterre a été consenti pour une période qui ne peut excéder six mois : et qu'en conséquence la somme de 75 millions d'or avancée à la Banque d'Angleterre fera retour à notre encaisse dans le courant du présent semestre.

Du taux de l'escompte. — Le taux de l'escompte, fixé à 3 p. 100 le 7 février 1889, n'a pas été modifié cette année, bien que l'Angleterre ait été obligée de porter à 6 p. 100 le taux de ses escomptes, et que le taux se soit élevé à 5 1/2 p. 100 en Allemagne, et à 6 p. 100 en Russie. C'est grâce aux puissantes réserves constituées par la Banque, ainsi qu'à une mesure dont il a été parlé plus haut et dont il ne semble pas qu'on puisse aujourd'hui contester l'opportunité, que nous avons conjuré pour notre pays les conséquences de cette situation.

Pendant que nous conservions invariablement le taux de 3 p. 100, le taux moyen de l'escompte était de 4,55 à Londres, de 4,38 à Berlin, de 4,52 à Vienne, de 6 à Rome et de 5,85 à Saint-Pétersbourg.

Le taux des avances était à 4 p. 100 depuis le 24 janvier 1889 ; l'augmentation du cours des valeurs mobilières qui s'est marquée d'une manière si sensible dès le commencement de l'année dernière, nous a paru justifier un abaissement de 1/2 p. 100 ; le taux des avances a donc été réduit à 3 1/2 p. 100 le 27 mars 1890, et n'a pas changé depuis cette époque.

De l'escompte des effets de commerce et du portefeuille. — En 1889, le chiffre des effets escomptés s'élevait :

Pour Paris et les succursales, à.....Fr.	9,180,352,900
En 1890, il est de.....Fr.	9,609,788,000

Cette comparaison fait ressortir une différence, en augmentation de 429,435,100 francs.

La moyenne du chiffre des effets s'est encore augmentée cette année; mais la moyenne des échéances s'est légèrement abaissée.

Voici le relevé comparé de ces moyennes pour Paris et pour les succursales, dans les deux années 1889 et 1890 :

Effets escomptés à Paris. — Moyenne de l'échéance, 31 jours $\frac{1}{4}$ en 1889, 27 jours $\frac{1}{3}$ en 1890, non compris l'escompte anglais.

Moyenne des effets, 815 fr. 29 en 1889, 829 fr. 76 en 1890.

Effets escomptés dans les succursales. — Moyenne de l'échéance, 27 jours $\frac{1}{2}$ en 1889, 26 jours $\frac{1}{6}$ en 1890. Moyenne des effets, 680 fr. 46 en 1889, 688 fr. 55 en 1890.

Paris et succursales réunis. — Moyenne de l'échéance, 29 jours $\frac{1}{2}$ en 1889, 26 jours $\frac{1}{6}$ en 1890, non compris l'escompte anglais.

Moyenne des effets, 742 fr. 24 en 1889, 757 fr. 72 en 1890.

Paris. — Le nombre des effets de commerce admis à l'escompte à Paris s'est élevé à 5,673,088, pour 4,782,520,000 francs.

Ces effets se subdivisent ainsi :

2,825,893 effets sur les villes des succursales,	
pour.....	Fr. 1,687,340,800
2,847,492 effets sur Paris pour.....	3,049,984,800
3 effets sur l'étranger pour.....	75,197,400
<hr/>	<hr/>
5,673,088 effets pour.....	Fr. 4,782,520,000

Sur ce dernier nombre d'effets, il s'en est trouvé, savoir :

23,689	de 10 francs et au-dessous.
842,933	de 11 francs à 50 francs.
1,077,059	de 51 francs à 100 francs.
3,729,407	au-dessus de 100 francs.

5,673,088

Soit 1,943,688 effets inférieurs à 100 francs, c'est-à-dire plus du tiers du nombre des effets admis.

En 1881, le nombre des effets de commerce au-des-

sous de 100 francs était de 1,160,945; en 1882, de 1,224,326; en 1883, de 1,349,270; en 1884, de 1,581,515; en 1885, de 1,590,839; en 1886, de 1,592,675; en 1887, de 1,668,800; en 1888, de 1,820,473; en 1889, de 1,931,589.

C'est l'année 1890 qui nous donne, conformément à la progression constante observée depuis 1881, le nombre d'effets au-dessous de 100 francs le plus considérable.

Ces chiffres montrent la part importante faite dans les escomptes au petit commerce de Paris; ils sont la preuve des services que nous lui rendons; depuis dix ans, ils n'ont pas cessé de s'accroître dans une proportion qui n'est pas moindre aujourd'hui de 67 p. 100 du total relevé en 1881.

Succursales. — Pour les succursales, le nombre des effets admis est de 6,910,122, représentant une somme de 4,827,268,000 francs.

Paris et succursales. — Au 18 novembre 1890, les portefeuilles réunis de Paris et des succursales présentaient un chiffre de 1,059,800,000 francs.

C'est le maximum de l'année. Le minimum, au 15 septembre, était de 493,200,000 francs.

Ces deux portefeuilles présentent aujourd'hui, 29 janvier 1891, un chiffre de 1,221,543,800 francs.

Sur une présentation à l'escompte de 12,669,333 effets, pour une somme de 9,671,641,600 francs, il en a été admis 12,583,210 pour 9,609,788,000 francs.

Soit une différence de 86,123 effets rejetés pour 61,853,600 francs.

Les motifs de rejet sont très variables.

Sur 21,584 effets refusés à Paris, pour 20,898,100 fr., 11,350 effets, pour 6,280,900 francs, ne l'ont été qu'en raison d'irrégularités de forme qui ont permis de les représenter après régularisation.

Le chiffre des effets véritablement rejetés se réduit à 10,234, pour une somme de 14,617,200 francs, soit à peu près 1/3 p. 100 du total de la présentation à Paris.

Le nombre des effets rejetés dans les succursales est de 64,539, pour 40,953,500 francs, la plus grande partie pour irrégularités de forme.

Avances sur effets publics chemins de fer, etc.. (Paris et succursales). — Le solde maximum des avances à Paris a été, le 5 juillet 1890, de 135,800,000 fr.

Le minimum, le 24 mars 1890, de 102,800,000 francs.

Dans les succursales, le solde maximum des avances a été, le 4 janvier 1890, de 146,300,000 francs.

Le minimum, le 1^{er} septembre 1890, 130,300,000 fr.

Le solde maximum des avances réunies de Paris et des succursales a été, le 5 juillet 1890, de 280,300,000 fr.

Le minimum, au 24 mars 1890 de 236,500,000 francs.

Le montant des opérations d'avances qui s'était élevé en 1889 :

Pour Paris, à.....	302,706,300)	
Pour les succursales, à.....	409,862,600)	712,568,900
a été en 1890 :		

Pour Paris, de.....	396,983,300)	
Pour les succursales de.....	414,551,000)	811,534,300

Soit en plus, pour 1890.....Fr. 98,965,400

Les comptes courants d'avances figurent dans le montant des opérations de 1890, savoir :

Ceux de la Banque centrale, pour...Fr.	260,248,100
Ceux des succursales, pour.....	352,576,000
Ensemble.....	612,824,100

en augmentation de 87,360,200 francs sur le chiffre de l'année dernière, ce qui représente plus de 88 p. 100 de l'augmentation relevée sur l'ensemble des opérations d'avances.

C'est ici le lieu de remarquer que le minimum des avances qui était précédemment de 500 francs, a été abaissé à 250 francs le 27 mars 1890. Cette mesure, jointe à la réduction de taux dont il a été parlé plus haut, constitue un double avantage précieux pour nos petits déposants : ils peuvent à l'avenir, par le dépôt

d'une seule obligation, obtenir une avance à la Banque dans les conditions les plus modérées.

Nous comptons actuellement 870 emprunteurs ayant contracté des avances variant entre 250 francs et 400 francs.

De la circulation des billets. — Le chiffre de la circulation des billets au porteur émis par la Banque centrale et par ses succursales était, au 26 décembre 1889, jour où a commencé l'exercice 1890, de 3,010,976,800 francs.

Le maximum, au 30 janvier 1890, a été de 3 milliards 259,783,300 francs.

Le minimum au 25 août 1890, de 2,893,438,000 fr.

Il est aujourd'hui, 29 janvier 1891 de 3,173,111,930 fr. se décomposant comme suit :

	5 billets de 5,000 pour	25,000
1,221,176	— 1,000	— 1,221,176,000
476,213	— 500	— 238,106,500
2,451	— 200	— 490,200
15,181,941	— 100	— 1,518,194,100
3,833,100	— 50	— 191,655,000
17,932	— 25	— 448,300
91,764	— 20	— 1,835,280
150,075	— 5	— 750,375
1,216	— aux anciens types	— 431,175
<hr/>		
20,975,873	billets pour.....Fr.	3,173,111,930

Mouvements généraux des espèces, billets et virements de la Banque centrale. — L'ensemble de ces mouvements a été inférieur à celui de l'année 1889.

Il s'élevait pour 1889, à.....Fr. 60,707,181,000
 Pour 1890, il est de..... 60,594,217,000

Savoir :

	1889.	1890.
Pour les virements.....Fr.	40,437,170,000	42,450,899,000
— billets.....	18,931,681,000	16,935,938,000
— espèces.....	1,338,330,000	1,207,380,000
	<hr/>	<hr/>
	60,707,181,000	60,594,217,000
	<hr/>	<hr/>
<i>Difér. en moins pour 1890.</i>		112,964,000

Elle se répartit comme suit :

En moins sur les espèces.....Fr.	430,950,000
— billets.....	4,995,743,000
Ensemble.....	2,426,693,000
En plus sur les virements.....	2,013,729,000
Différence égale en diminution.....	412,964,000

Des effets au comptant. — En 1889, le nombre des effets remis à l'encaissement, à Paris,

Était de.....Fr.	4,047,922
pour une somme de.....	563,026,000
En 1890, le nombre des effets est de	999,675
Pour une somme de.....	517,099,300
Soit, en 1890 :	
En moins pour les effets.....Fr.	48,247
— la somme.....	45,926,700

En 1889, le nombre des effets à l'encaissement dans les succursales,

Était de.....Fr.	176,781
pour une somme de.....	33,981,900
En 1890 le nombre des effets est de	182,218
pour une somme de.....	35,840,600
Soit pour 1890 :	
En plus pour les effets.....Fr.	5,437
— la somme.....	4,858,700

Les effets au comptant remis en 1890, tant à Paris que dans les succursales, s'élèvent donc à 1,181,893 effets, pour 552,939,900 francs. C'est une diminution de 44,068,000 francs par rapport au chiffre correspondant de 1889.

Des comptes courants. — En 1889, le maximum des soldes disponibles des comptes courants de Paris, avait été, au 4 avril, de 569,000,000 francs.

En 1890, il a été au 5 juillet, de 424,100,000 francs.

En 1889, le minimum, au 31 janvier, était de 283,400,000 francs.

En 1890, il a été, au 31 août de 254,500,000 francs.

Le maximum, pour les comptes courants des succursales, s'élevait, le 25 janvier, à 62,000,000 francs et le minimum, au 24 septembre, à 49,700,000 francs.

Le maximum, pour les comptes courants de Paris et des succursales, s'élevait au 5 juillet, à 492,300,000 fr. et le minimum, au 30 septembre, à 314,500,000 francs.

Le nombre des comptes courants ouverts à Paris est de 4,591, celui des comptes courants dans les succursales de 8,352, sur lesquels 1,287 sont ouverts à des personnes qui habitent en dehors du siège de la Succursale et qui correspondent avec elle par l'entremise de la poste.

Le total des comptes courants ouverts par la Banque est de 12,943; c'est une augmentation de 709 par rapport au chiffre indiqué l'année dernière.

Le total du disponible des comptes courants réunis de Paris, des succursales et du Trésor public est, aujourd'hui 29 janvier 1891, de 858,496,167 fr. 26.

Des billets à ordre tirés de la Banque sur les succursales et vice versa. Des Virements et des Chèques.
— En 1889, les billets à ordre, virements et chèques délivrés par la Banque centrale et par ses succursales s'élevaient :

A la somme de.....	2,255,181,200
--------------------	---------------

En 1890, ils s'élèvent :

Pour Paris à.....	982,216,600}	2,397,870,300
Et pour les succursales....	1,415,653,700}	
Soit pour 1890, une augmentation de..Fr.		442,689,400

Les chèques émis par les succursales sur Paris et sur elles-mêmes sont :

Au nombre de.....	85,497 pour	714,737,900
Ceux émis par Paris sur les succursales de.....	23,514 Fr.	443,704,600
Ensemble.....	409,014 Fr.	1,158,439,500

Si l'on se reporte aux chiffres indiqués l'année dernière, c'est une augmentation de 11,110 chèques, et de 120,000,200 francs.

Nous croyons intéressant de rapprocher du montant des billets à ordre, virements et chèques délivrés par la Banque, le montant des commissions perçues par elle et qui s'élève à 169,624 fr. 75. Si l'on tient compte du taux de la commission, qui est de 1/2 p. 100, c'est environ une somme de 2,058,620,800 francs de chèques et de virements déplacés, qui ont été délivrés gratuitement par la Banque à ses clients, soit plus de 85 p. 100 du total relevé plus haut.

Du service des recettes en ville à Paris (Effets au comptant compris). — En 1889, le nombre des effets encaissés s'était élevé :

à.....		4,749,215
pour une somme de.....Fr.	4,644,808,315	
En 1890, il s'élève à.....		4,663,209
pour une somme de.....	4,621,092,511	
En moins, sur la somme.....Fr.	20,715,804	
Et sur le nombre d'effets.....		86,006

La plus forte recette de l'année, tant au point de vue des sommes à encaisser que du nombre des effets à présenter, depuis le 26 décembre 1889, jour où a commencé l'exercice 1890, a été celle du 31 octobre 1890 ; elle s'est élevée à 140,940,000 francs en 229,552 effets, répartis entre 76,201 domiciles.

Les agents de la Banque ont dû se présenter, pendant le cours de l'année, à 2,489,989 domiciles, tant pour encaissement que pour visa et acceptations des effets dont ils étaient porteurs.

Les huit bureaux de quartier de Paris, qui sont destinés à faciliter la recette dans les arrondissements excentriques, aux échéances des 5, 10, 15, 20, 25 et fins de mois, ont reçu, en 1890, près de 78,150 personnes, dont 35,900 aux seules fin de mois.

Des effets en souffrance. — Paris. — Au 26 décembre 1889, le compte d'effets en souffrance s'élevait à la somme :

De.....Fr. 151,356 26

Il est entré au débit de ce compte, en 1890, une somme d'effets s'élevant en principal et frais à	627,695 57
Ensemble.....	<u>779,051 83</u>
Les recouvrements pendant la même période ont été de.....	238,730 12
Ce qui réduit le débit à.....	<u>540,321 71</u>
Nous avons prélevé sur la réserve, à la fin du 2 ^e semestre, pour atténuer les créances particulièrement douteuses, une somme de.....	195,000 »
En sorte que le solde débiteur de ce compte est au 27 décembre 1890, de.....	<u>345,321,71</u>

Succursales. — Le montant des effets s'élevait, au moment où a commencé l'exercice 1890 :

à.....Fr.	2,374,715 34
Il est entré pendant le cours de l'année.....	397,762 66
Ensemble.....	<u>2,772,478 »</u>
Sur cette somme, il a été recouvré.....	1,096,852 50
ce qui réduit le débit à.....	<u>1,675,625 50</u>
Nous avons prélevé sur la réserve, aux deux arrêts semestriels, pour atténuer les créances des succursales d'Angoulême, Auch, Beauvais, Bordeaux, Chartres, Châteauroux, Chaumont, Épinal, Limoges, Marseille, Mende, Montauban, Mont-de-Marsan, Périgueux et Toulon, une somme de.....	288,392 33
En sorte que le solde débiteur de ce compte est 24 décembre 1890, de.....	<u>1,387,233,17</u>

Cette somme représente des créances dont la rentrée nous paraît à peu près certaine ; elle est en diminution de près d'un million sur le solde correspondant de l'année dernière, grâce aux recouvrements qui ont dépassé de 700,000 francs environ le montant des effets entrés en souffrance.

Recouvrements opérés sur les effets en souffrance amortis. — Les recouvrements opérés, tant à Paris que dans les succursales, sur les effets de cette nature, pendant l'année 1890, se sont élevés à la somme de

Fr. 515,488 08 pour Paris.
 » 54,004 62 pour les succursales.

Ensemble. » 569,492 70

Ainsi que nous l'avons dit, les effets en souffrance provenant de la liquidation du Comptoir d'escompte ont disparu de notre actif depuis le 31 décembre dernier.

Du service des dépôts de titres. — Le service des dépôts de Paris renfermait le 24 décembre 1890, 5,476,393 titres, pour 3 milliards 866 millions de francs, en augmentation sur 1889 de 340 millions, et de 527,233 titres.

Ces titres détaillés ci-après, représentent 310,116 dépôts, remis aux guichets par 50,193 déposants.

1^o Dépôts libres du public à Paris. — A la Banque centrale, le nombre des titres en caisse au 24 décembre 1889, s'élevait à 3,322,862, correspondant à 211,417 dépôts.

Et à la même date de 1890, il était de 3,628,703, produit par 225,048 dépôts, pour une somme de 2,700,606,874 francs.

C'est pour 1890 une augmentation de 305,841 titres, et de 13,631 dépôts, augmentation d'autant plus importante qu'elle se produit après celle que les événements financiers de l'année 1889 avaient occasionnée.

Ces titres, de 1,757 natures différentes, appartiennent à 36,800 déposants, soit 1,529 de plus qu'en 1889.

Dans le courant de l'année, 248,694 personnes se sont présentées à nos guichets pour les divers opérations concernant les dépôts.

Les propriétaires des valeurs à lots de la Ville de Paris et du Crédit foncier figurent dans notre solde pour 534,841 obligations, et pour 73,994 dépôts, représentant les 15 centièmes de nos dépôts libres.

2^o Dépôts du syndicat des agents de change. — Ces dépôts ont pris en 1890, un développement qui

dépasse de beaucoup l'extension constatée jusqu'à ce jour et qui était d'ailleurs prévue lorsque ce service spécial a été créé.

Au 24 décembre 1890, le solde était de 46,916 dépôts pour 1,284,894 titres au lieu de 40,325 dépôts et 1,104,937 titres à la fin de 1889; soit 6,591 dépôts et 179,957 titres de plus.

L'évaluation actuelle est de 725,295,528 francs.

3^e Titres remis en garantie pour avances, es-compte, etc. — Il existe 38,152 dépôts, pour 562,796 titres de 117 natures différentes, provenant de 13,333 déposants, pour une valeur de 440,025,933 francs; soit 41,435 titres et 414 dépôts de plus, et 1,008 déposants de moins qu'en 1889.

Encaissements de titres sortis au tirage et d'arrérages de valeurs remises en dépôt libre et en garantie. — Le nombre des titres sortis au tirage, dont quelques-uns avec gros lots, s'est élevé à 60,028, pour lesquels il a été touché 19,635,948 fr. 83.

Les arrérages encaissés représentent 107,787,095 fr., pour 8,429,986 coupons et titres nominatifs, indépendamment de 2,331,536 coupons rendus aux déposants.

Les succursales ont transmis à la Banque, pour en faire le recouvrement, 414,758 coupons et titres, pour 5,443,883 francs, en augmentation de 292,021 coupons et titres, représentant 3,418,317 francs d'arrérages.

Caisses de dépôts et des succursales de Bordeaux, Lyon et Marseille. — Le service de ces caisses est également en augmentation: au 8 décembre dernier, elles renfermaient 51,953 dépôts, pour 881,560 titres, d'une valeur de 562,595,000 francs, appartenant à 9,698 déposants, soit 5 déposants de moins, mais 2,106 dépôts et 33,324 titres de plus qu'en 1889.

L'évaluation de ces titres est supérieure de 26 millions 421,574 francs à celle de l'année dernière.

Droits de garde et commissions (Paris et succursales). — Le montant des droits de garde et commissions pour diverses opérations s'est élevé, en 1890, pour Paris et les trois succursales qui ont des caisses

de dépôts, à 1,405,057 fr. 80, dont 1,179,199 fr. 21 pour Paris.

Cette somme de 1,405,057 fr. 80 représente le produit brut de nos opérations de dépôts libres. Elle est supérieure de 17,043 fr. 84 au chiffre de l'année 1889.

Des succursales. — Les opérations des succursales qui représentaient, en 1889 :

Un chiffre de.....Fr.	6,308,422,500
Se sont élevées en 1890, à.....	<u>6,695,322,400</u>
Soit, pour 1890, une augmentation de.....Fr.	386,899,900

Comme en 1889, les cinq succursales de Lyon, Bordeaux, Marseille, Lille et Le Havre occupent les premiers rangs par l'importance de leurs opérations.

Les chiffres suivants sont établis, déduction faite des versements des trésoriers généraux.

<i>Lyon.</i> — En 1889, ses opérations s'élevaient à.....Fr.	586,427,200
Elles s'élèvent pour 1890 à.....	<u>670,529,400</u>
Soit, pour 1890, une augmentation de.....Fr.	84,101,900
<i>Bordeaux.</i> — En 1889, ses opérations s'élevaient à.....Fr.	590,128,000
Elles s'élèvent en 1890 à.....	<u>607,746,300</u>
Soit, pour 1890, une augmentation de.....Fr.	17,618,300
<i>Marseille.</i> — En 1889, ses opérations s'élevaient à.....Fr.	494,214,100
Elles s'élèvent, en 1890, à.....	<u>583,985,700</u>
Soit, pour 1890, une augmentation de.....Fr.	89,771,600
<i>Lille.</i> — En 1889, ses opérations s'élevaient à.....Fr.	371,769,300
Elles s'élèvent en 1890 à.....	<u>390,547,400</u>
Soit, pour 1890, une augmentation de.....Fr.	18,777,800
<i>Le Havre.</i> — En 1889, ses opérations s'élevaient à.....Fr.	305,648,300
Elles s'élèvent, en 1890, à.....	<u>363,827,400</u>
Soit, pour 1890, une augmentation de.....Fr.	58,178,800

Seize succursales sont en perte, cette année, savoir :

<i>Aubusson</i>Fr.	12,612	<i>Laval</i>Fr.	7,548
<i>Auch</i>	4,296	<i>Lons-le-Saulnier</i> ..	5,310
<i>Avignon</i>	38	<i>Meaux</i>	3,457
<i>Bar-le-Duc</i>	1,275	<i>Mende</i>	19,533
<i>Belfort</i>	3,807	<i>Puy (Le)</i>	895
<i>Chambéry</i>	10,494	<i>Roche-sur-Yon (La)</i>	22,443
<i>Digne</i>	4,716	<i>Vesoul</i>	15,791
<i>Foix</i>	11,944		
<i>Gap</i>	5,626	Ensemble...Fr.	129,785

Villes rattachées et bureaux auxiliaires. — Le tableau des opérations des Bureaux auxiliaires annexé au compte rendu nous dispense de les relater à cette place.

Le nombre des Villes rattachées n'a pas varié en 1890; voici comment se répartissent les 258 villes dont la devise est acceptée aux escomptes de la Banque :

Répartition des 258 places bancables. — 1 Banque Centrale; 94 Succursales; 38 Bureaux auxiliaires; 20 Places réunies chacune à un de ces établissements; 105 Villes rattachées; 258 Places bancables.

Des dépenses de la Banque Centrale et de ses succursales. — Les dépenses se sont élevées, savoir :

Celles de la Banque Centrale, à.....Fr.	6,501,000 »
— des succursales, à.....	6,372,225 »
— ayant un caractère général (frais de transports d'espèces, contributions, impôts), à.....Fr.	2,927,642 80
Ensemble.....Fr.	15,800,867 80

Dans cette somme figurent les frais de transports d'espèces et de billets, pour 149,991 francs, et les impôts payés à l'Etat, pour 2,384,622 fr. 15.

Des Dividendes. — Le dividende du premier semestre de 1890 a été :

De.....Fr.	79.38 par action.
Celui du deuxième semestre, de.....	82.47 —
Ensemble, pour l'année.....Fr.	161.85 —
L'impôt payé pour les deux semestres a été de.....Fr.	4.85 —
<i>La somme distribuée pour l'année a donc été de.....Fr.</i>	157 » par action.

Elle est répartie entre 26,017 actionnaires, représentant 182,500 actions, sur lesquelles 123,403 appartiennent à des propriétaires qui ont la libre disposition de leurs biens et 59,097 à des établissements publics, à des sociétés, à des femmes mariées, à des mineurs, à des interdits, etc., et dont l'aliénation est en conséquence soumise à certaines autorisations ou formalités : sur ce nombre, 3,907 seulement sont inaliénables.

Avances à l'Etat. — Les avances à l'Etat sont restées au chiffre de 140 millions de francs; elle se décomposent ainsi : 60 millions en vertu de la loi du 10 juin 1857;

Et 80 millions, conformément aux lois des 13 juin 1878, 30 mars 1888, et 26 décembre 1890, cette dernière prorogeant l'échéance au 31 décembre 1892.

Participation de la Banque à l'emprunt 5 p. 100 1891. — Nous croyons intéressant de mettre sous vos yeux le mouvement des deux principaux comptes qui ont été influencés par l'emprunt du 10 janvier :

Du 6 au 10 janvier, il a été présenté à l'escompte, à Paris,

180,041 effets pour.....Fr.	434,274,430 35
Et dans nos succursales, 195,843 eff. ts pour.	240,000,000 »
Ensemble.....Fr.	674,274,430 35
Du 5 au 10 janvier, les avances ordinaires consenties à Paris, se sont élevées au chiffre de.....Fr.	936,197,750 »
Et les avances en compte courant ont progressé de.....Fr.	77,428,767 15
Ensemble.....Fr.	1,013,626,517 15
Si nous ajoutons à ce chiffre le montant des avances simples et en compte courant consenties par les succursales pendant la même période, soit.....Fr.	68,000,000 »
<i>Nous arrivons à un total général de....Fr.</i>	1,081,626,517 15

Les titres déposés à Paris en garantie de ces avances se montent au chiffre considérable de :

33,172 Actions diverses françaises,
 713,988 Obligations diverses françaises,
 plus 19,383,324 francs de Rentes françaises,
 et 289,073,342 francs de Bons du Trésor.

Enfin les avances sur les lingots et monnaies se sont élevées à 7,130,700 francs.

Il est à remarquer que cette masse énorme d'opérations s'est effectuée par le moyen de virements; l'encaisse métallique et la circulation fiduciaire n'ont joué qu'un rôle très secondaire; elles ont même été la première, en augmentation, et la deuxième, en diminution, à plusieurs reprises, pendant cette période.

Les virements se sont élevés entre les comptes courants et le Trésor, dans la journée du 10 janvier, à 2,672,400,000 francs et le 12 janvier, entre le Trésor et les comptes courants, à 2,500,000,000 francs.

En résumé la Banque seule a fourni 12 fois et demie la couverture de l'emprunt qui a été souscrit 16 fois et demie.

RAPPORT DES CENSEURS

« Vous n'avez pas oublié, Messieurs, dans quelles conditions une crise monétaire, accompagnée de la liquidation d'une des plus importantes maisons du monde, a amené pour la place de Londres de très sérieux embarras dont la répercussion aurait pu être grave pour notre pays (1). (Nous donnons en note le passage auquel il est fait allusion).

(1) Au mois de novembre dernier, dit le gouverneur, la Banque d'Angleterre s'est adressée à la Banque de France, dont elle demandait le concours pour maintenir son encaisse or à un niveau qui lui permit d'échapper à la nécessité d'élever le taux de son escompte au-dessous de 6 p. 100. Nous n'avons pas hésité, dans l'intérêt des relations commerciales des deux pays, dans celui plus grand encore du commerce français, et plus spécialement dans l'intérêt de la place de Paris, à accueillir favorablement cette ouverture. Nous avons évité par là une crise monétaire menaçante en Angleterre, crise qui se serait répercutée avec intensité sur le marché français en obligeant la Banque à élever le taux de son

« Dans ces circonstances, la Banque de France a consenti un prêt de 75 millions d'or à la Banque d'Angleterre par voie d'escompte, et d'une manière si opportune qu'il a empêché de plus grandes complications. C'est un nouveau service que la Banque a pu rendre, grâce à la souplesse de son organisation, et qui a produit le meilleur effet.

« Vous savez aussi que la liquidation du Comptoir d'escompte de Paris est aujourd'hui assez avancée pour que la Banque ait pu dégager ses derniers garants, et sortir absolument indemne d'une crise dont elle pouvait seule conjurer les redoutables conséquences, et qu'elle n'envisageait pas elle-même sans appréhensions.

« Enfin l'emprunt du 10 janvier 1891 vient de mettre encore en lumière la puissance de notre institution, le parfait fonctionnement de ses services et le dévouement de son personnel. Dans l'espace de quelques jours, la Banque a pu mobiliser par voie d'avances ou d'escompte, la somme colossale de près de 1,800 millions; elle a ainsi largement contribué au succès de cette grande opération nationale.

« Il nous est permis d'exprimer l'espoir que tant de services rendus seront appréciés à leur juste valeur, et que notre grand établissement trouvera, dans une prochaine prorogation de son privilège, de nouvelles garanties de grandeur et de prospérité.

« Nos opérations productives se sont élevées au chiffre de 13,450,135,800 francs dont M. le Gouverneur vous a indiqué la décomposition. Elles sont en aug-

escompte, au grave préjudice des transactions si nombreuses à cette époque de l'année.

L'avance de 75 millions en or consentie à la Banque d'Angleterre l'a été pour une période de trois ou six mois à son choix contre l'escompte de 3 p. 100 de Bons du Trésor anglais, *et sous la condition* expresse de la restitution de cette somme *en même métal*, rendue à Paris dans nos caves. Cette opération a eu la bonne fortune de rencontrer l'approbation presque *unanime de l'opinion publique.*

mentation de 646,775,700 francs sur le chiffre correspondant de 1889.

« Elles ne comprennent pas les opérations faites gratuitement pour le compte du Trésor et du public et qui s'élèvent à un chiffre bien autrement considérable. Ainsi les opérations de virements sur place atteignent 42 milliards et demi, et les opérations faites pour le compte du Trésor 5 milliards 783 millions, en augmentation de plus de 700 millions sur le chiffre correspondant de 1889.

« Les virements et chèques déplacés, délivrés gratuitement, représentent 2,058,620,800 francs, soit 85 p. 100 du total des dispositions échangées entre Paris et les succursales.

« Les dépôts de titres, qui sont pour la Banque un service presque onéreux, maintiennent l'extension considérable que les événements du Comptoir d'es-compte avaient provoquée en 1889; il a été reçu en 1890 : 101,604 dépôts pour 1,959,996 titres.

« Le nombre de nos comptes courants augmente toujours : il est aujourd'hui de 12,943, soit 709 de plus qu'en 1889.

« Enfin, le nombre des effets de commerce, inférieurs à 100 francs, qui n'a cessé de croître et atteint cette année le chiffre de 1,943,688 (soit 67 p. 100 du nombre total des effets admis à l'escompte) et l'abaissement du minimum des prêts sur titres de 500 à 250 fr., montrent à quel point la Banque sait mettre à la disposition de tous, les services qu'elle rend par ses escomptes et par ses avances. »

Emission des billets. — Il a été émis, en 1890, 12,825,000 billets de diverses coupures, représentant une somme de 2,086,250,000 francs.

Savoir :

1,000,000	Billets de 1,000 francs pour	1,000,000,000
400,000	» 500 »	200,000,000
6,300,000	» 100 »	630,000,000
5,125,000	» 50 »	256,250,000
<u>12,825,000</u>	Billets pour	<u>Fr. 2,086,250,000</u>

En 1889, il avait été émis 15,375,000 billets de diverses coupures pour une somme de 2,515,000,000 fr.

L'émission des Billets en 1890 présente donc les diminutions suivantes sur l'année 1889 :

En moins pour les billets.....	Fr.	2,550,000
» pour les sommes.....		428,750,000

Annulations et destructions. — Elles ont porté sur 10,379,114 billets, représentant une somme de 1 million 902,304,700 francs.

Détail par coupures.	Billets.	Sommes.
<i>Billets de la Banque centrale.</i>		
Billets de.....Fr.	4,000	830,177
— de.....	500	293,085
— de.....	100	9,255,852
Ensemble.....	10,379,114	1,902,304,700

Ces deux opérations, comparées à celles de 1889, font ressortir les différences suivantes : En plus, pour les billets, 6,391,793 billets. En moins, pour les sommes, 65,162,175 francs.

Billets retirés de la circulation. — Les billets retirés de la circulation s'élèvent pour l'année 1890, à 9,114,089, ce qui représente, sur l'année 1889, une différence en moins de 4,900,768 billets.

Papier à billets. — L'usine de Biercy a produit, en 1890, 15,996,400 billets, ainsi décomposés :

Papier à billets de 1,000 francs.....	Fr.	495,400
» 500 »		500,000
» 100 »		9,230,000
» 50 »		5,771,000
Ensemble.....	Fr.	15,996,400

Compte de bénéfices en addition au capital. — Au cours de l'année 1890, le taux de l'escompte est resté à 3 p. 100 : celui des avances ; fixé à 4 p. 100 depuis le 24 janvier 1889, il a été réduit à 3 1/2 p. 100 le 27 mars 1890,

Le compte de « Bénéfices en addition au capital » est, par conséquent, resté sans changement au chiffre de 8,002,313 fr. 54.

Hôtel de la Banque Centrale et immeubles des succursales. — L'hôtel et le mobilier de la Banque Centrale continuent à figurer au Bilan pour la somme de 4 millions de francs. Les immeubles occupés par nos 94 succursales avaient donné lieu, au 26 décembre, à une dépense deFr. 34,345,443 »
Il a été fait des amortissements pour 24,984,788 »

Le chiffre pour lequel ces immeubles figurent au bilan est donc deFr. 9,360,655 »

Personnel de la Banque. — Il se composait, au 31 décembre dernier, de :

1,010 employés pour la Banque Centrale.
1,226 employés pour les succursales.

Ensemble 2,236 employés, comprenant les directeurs, chefs, commis et agents de tous grades. En 1889, le nombre en était de : 2,225, soit une augmentation de 11 agents, résultant de la création de 11 emplois divers, dont 5 à Paris et 6 dans les succursales.

Caisse de réserve des employés. — Cette caisse possédait, le 31 décembre dernier :

225 Actions de la Banque de France.
603,525 francs de Rente 3 p. 100 amortissable.
22,000 francs de Rente 3 p. 100 ancien.
13,050 — 4 1/2 p. 100.
3,603 Obligations de divers chemins de fer français.

Le tout représentant, aux cours du 31 décembre 1890, une somme de 22,975,389 francs.

Caisse de retraite des ouvrières. — Cette caisse possédait, le 31 décembre 1890, 6,165 francs de rente 3 p. 100 amortissable. Nous rappelons qu'elle est alimentée par le revenu d'un capital de réserve de 500,000 francs, affecté par la Banque à cette destination, et par une retenue de 1 p. 100 sur le salaire

des ouvrières, à quoi viennent s'ajouter les arrérages des 6,165 francs de rente 3 p. 100 amortissable, successivement achetée avec les sommes formant l'excédent des revenus. Le capital de 500,000 francs appartenant à la Banque a été employé à l'achat de 18,885 francs de rente 3 p. 100 amortissable.

JUSTICE CIVILE ET COMMERCIALE

PENDANT L'ANNÉE 1890

(Extrait du *Rapport Officiel.*)

COUR DE CASSATION. — Pendant l'année 1888, la Cour de cassation a reçu 1,631 pourvois en matière civile et commerciale, au lieu de 862 en 1887; l'augmentation porte exclusivement sur les pourvois en matière électorale, dont le nombre s'est élevé de 130 à 882. Parmi les autres pourvois, 489 concernaient des arrêts de cours d'appel, 114 des jugements de tribunaux civils, 34 des jugements de tribunaux de commerce, 1 décision de tribunal de paix, 86 des décisions de jurys spéciaux d'expropriation forcée pour cause d'utilité publique, 2 décisions de chambres de notaires et 1 décision de chambre d'avoués. Les 22 derniers pourvois consistaient en 11 demandes en règlement de juges, 1 demande de prise à partie et 10 réquisitoires.

La Chambre civile a été directement saisie des 882 pourvois en matière électorale (art. 1^{er} de la loi du 10 novembre 1875 et unique de la loi du 26 janvier 1877), de 89 affaires d'expropriation forcée pour cause d'utilité publique (art. 20 de la loi du 3 mai 1841) et de 2 réquisitoires. Il a été soumis à la Chambre des requêtes 654 affaires, et aux Chambres réunies 4 réquisitoires.

Chambre des requêtes. — Au 1^{er} janvier 1888, la *Chambre des requêtes* avait encore à son rôle 693 pourvois, qui, réunis aux 654 communiqués dans

le cours de l'année, forment un total de 1,347 affaires. Elle en a terminé 588 par 288 arrêts d'admission, 281 de rejet, de déchéance ou de non-recevabilité, 3 de jonction, 3 de non-lieu à statuer, 12 réglant de juges et 1 sur réquisitoire; le greffe a reçu 50 désistements. Il restait donc à connaître de 709 affaires à la fin de l'année.

Chambre civile. — En 1888, la Chambre civile s'est trouvée en présence de 1,438 affaires, tant anciennes que nouvelles, parmi lesquelles 1,103 ont été éteintes pendant l'année, à la suite de 509 arrêts de rejet (dont 431 en matière électorale), 314 arrêts de cassation (dont 162 en matière électorale), 278 jonctions, 1 renvoi aux Chambres réunies et 1 arrêt sur réquisitoire; il a été signé, au greffe, 8 désistements. Le rôle ne contenait donc plus, au 31 décembre, que 327 pourvois en suspens.

Chambres réunies. — Les Chambres réunies, qui avaient à se prononcer sur 5 réquisitoires, ont rendu 4 arrêts en matière disciplinaire.

En résumé, si l'on défalque des chiffres ci-dessus les 288 arrêts d'admission de la Chambre des requêtes, qui font double emploi avec les décisions de la Chambre civile, il reste 1,104 arrêts définitifs rendus par la Cour, savoir : 790 de rejet (72 p. 100) et 314 de cassation (28 p. 100); cette dernière proportion avait été de 37 p. 100 en 1887.

Si l'on envisage les arrêts de cassation dans leurs rapports avec la législation, on constate que leur proportion, qui est de 27 p. 100 et 26 p. 100 dans les matières régies par les Codes civil et de commerce, atteint 29 p. 100 dans les questions prévues par des lois spéciales et 35 p. 100 dans les contestations soulevées par l'application du Code de procédure civile.

Eu égard aux juridictions desquelles émanaient les décisions attaquées, on relève les chiffres suivants : cours d'appel, 84 cassations sur 375 arrêts définitifs; tribunaux civils, 29 sur 69; tribunaux de commerce, 16 sur 17; tribunaux de paix, 162 sur 612, et jurys.

spéciaux d'expropriation forcée pour cause d'utilité publique, 19 sur 26.

COUR D'APPEL. — Les cours d'appel ont eu à juger 19,540 affaires civiles et commerciales en 1888, soit 607 de moins qu'en 1887.

Ces 19,540 causes consistaient en 19,329 appels de jugements de tribunaux civils ou de commerce (10,978 affaires ordinaires et 8,351 affaires sommaires), 6 appels de sentences arbitrales et 205 contestations relatives à l'exécution d'arrêts.

Parmi elles, 8,047 provenaient de l'année précédente, 188 ont été réinscrites pendant l'année ou sont revenues sur opposition à des jugements par défaut antérieurs, et 11,305 (58 p. 100) ont été portées pour la première fois au rôle.

Les Cours en ont terminé 12,111 (plus des six dixièmes), savoir : 8,964 (74 p. 100) par des arrêts contradictoires, 769 (6 p. 100) par des arrêts de défaut, et 2,378 (20 p. 100) par radiation après désistement ou transaction.

Il n'a été nécessaire d'ordonner que 566 mesures complémentaires d'instruction; c'est un arrêt préparatoire ou interlocutoire pour 21 affaires terminées.

Des 7,429 procès restant aux rôles à l'expiration de l'année, 3,107 (42 p. 100) y figuraient depuis moins de trois mois, 870 (12 p. 100) trois à six mois, 1,903 (26 p. 100) six à douze mois, 1,229 (16 p. 100) un à deux ans, et 320 (4 p. 100) plus de deux ans.

En matière civile, on compte 10 appels pour 100 jugements en premier ressort (7,394 pour 74,582); la proportion est de 12 p. 100 en matière commerciale (3,727 pour 30,961). Les résultats diffèrent très peu; ils sont cependant un peu plus favorables dans le second cas que dans le premier. Sur 6,336 appels civils jugés, 4,370 ou 69 p. 100 ont été suivis de confirmation, et sur 3,149 appels de commerce soumis aux Cours, 2,234 ou 71 p. 100 se sont terminés par le maintien de la décision des premiers juges; cette proportion, qui est relevée à l'égard des jugements

des tribunaux consulaires, tombe cependant à 67 p. 100 pour ceux des tribunaux civils jugeant commercialement.

Sur 100 arrêts contradictoires, 72 se réfèrent au Code civil, 17 au Code de commerce, 10 au Code de procédure civile et 1 à des lois spéciales. Les arrêts de confirmation sont surtout nombreux dans les matières diverses, 78 p. 100; ils varient de 64 à 68 p. 100 pour les dispositions prévues par les Codes civil, de commerce, et de procédure civile.

La proportion des confirmations, sans distinction de la nature des questions qui en ont été l'objet, est de 70 p. 100; elle a été dépassée dans les cours d'appel suivantes : Bourges 73 p. 100, Aix, Montpellier, Nancy 74 p. 100; Bordeaux 75 p. 100; Amiens 75 p. 100; Nîmes 77 p. 100, et Paris 78 p. 100.

Adoptions. — En 1888, il a été soumis aux cours d'appel 100 jugements prononçant : 95 qu'il y avait lieu à adoption et 5 qu'il n'y avait pas lieu. Les cours ont confirmé 96 de ces jugements et en ont infirmé 4.

Ces 100 adoptions avait été consenties par 118 adoptants (36 hommes, 46 femmes et 36 conjoints) et 108 adoptés (47 hommes et 61 femmes). Près de la moitié des adoptés, 51, n'avaient aucun lien de parenté avec les adoptants, 43 étaient leurs enfants naturels (32 avaient été reconnus), 9 leurs neveux ou nièces et 5 leurs parents ou alliés.

Il n'y a eu aucun cas de tutelle officieuse en 1888.

TRIBUNAUX CIVILS. — Pour apprécier les travaux d'audience des tribunaux civils, il importe d'examiner séparément les causes inscrites au rôle général, qui sont les véritables procès, et les affaires portées directement à l'audience pour y être jugées sur requête ou sur rapport et qui ont le plus souvent pour objet l'accomplissement de formalités judiciaires plutôt que la solution de contestations sérieuses.

Affaires du rôle. — Le nombre des affaires civiles inscrites pour la première fois dans l'année sur les rôles des tribunaux de première instance s'était élevé

de 136,544 en 1884 à 142,216 en 1885; à 145,749 en 1886 et à 147,383 en 1887; mais en 1888, il est redescendu à 143,169. Ce dernier chiffre, rapproché de celui de la population, donne un procès par 266 habitants; mais cette moyenne varie beaucoup suivant les contrées, ainsi que le démontre le tableau suivant, qui présente, classés d'après leur importance processive, les vingt-six ressort de cours d'appel : Nombre d'habitants par procès : Chambéry, 183; Riom, 195; Lyon, 200; Paris (1), 204; Aix, 206; Montpellier, 213; Grenoble, 213; Limoges, 238; Bordeaux, 224; Besançon, 236; Caen, 236; Toulouse, 238; Agen, 249; Rouen, 238; Amiens, 281; Pau, 288; Nîmes, 298; Nancy, 304; Bastia, 314; Dijon, 333; Orléans, 377; Bourges, 394; Poitiers, 411; Douai, 440; Rennes, 478; Angers, 498.

Aux 143,169 procès nouveaux il convient d'ajouter 45,260 causes qui restaient des années précédentes, 10,499 qui ont été réinscrites dans l'année après avoir été antérieurement rayées comme abandonnées et 1,548 qui sont revenues sur opposition à d'anciens jugements par défaut; on voit alors que les tribunaux civils avaient à statuer, en 1888, sur 200,476 affaires du rôle (109,074 ordinaires et 91,402 sommaires).

Près des quatre cinquièmes, 155,754 ou 78 p. 100, ont été rayées du rôle pendant l'année : 73,127 (47 p. 100) après jugement contradictoire; 46,557 (30 p. 100) après jugement de défaut, et 36,070 (23 p. 100) à la suite de transaction ou de désistement.

Sur les 44,722 causes que contenaient encore les rôles à la fin de l'année, 16,277, plus du tiers, 36 p. 100, avaient déjà donné lieu à des jugements préparatoires ou interlocutoires. Ces 44,722 affaires remontaient, pour leur inscription au rôle : 18,602 (41 p. 100) à trois mois au plus; 10,638 (24 p. 100) à plus de trois mois et moins de six; 9,329 (21 p. 100) à plus de six

(1) Département de la Seine : 1 procès par 172 habitants; les 6 autres départements du ressort : 1 procès par 269 habitants.

mois et moins d'un an ; 4,060 (9 p. 100) à plus d'un an et moins de deux ans, et 2,093 (5 p. 100) à plus de deux ans.

Affaires non inscrites au rôle. — Ces affaires, qui font ordinairement l'objet de décisions définitives à l'audience même où elles sont introduites, ont été, en 1888, au nombre de 70,623. Depuis 5 ans, il s'est produit à l'égard de cette catégorie de procès un accroissement de 15 p. 100; le chiffre n'avait été, en 1884, que de 61,206.

Intervention du ministère public. — Les procureurs de la République ou leurs substituts ont donné des conclusions dans 83,196 des 226,377 affaires inscrites ou non inscrites terminées, soit une proportion de 37 p. 100; leur intervention était prescrite par la loi dans 56,193 cas (68 p. 100); elle n'était que facultative dans 27,003 (32 p. 100).

Avant-faire-droit. — Le nombre des avant-faire-droit suit nécessairement la marche des procès soumis au jugement des tribunaux civils : de 30,583 en 1887, il s'est abaissé en 1888 à 28,842, dont 23,891 jugements préparatoires ou interlocutoires, et 4,951 jugements sur demandes incidentes ; c'est 18 avant-faire-droit pour cent affaires terminées. Les enquêtes (7,823), les expertises (6,662) et les jonctions de défaut (4,661) forment, ensemble, les quatre cinquièmes des premiers, et les décisions sur incidents en matière de partage (1,281) le quart des seconds.

Attributions des Présidents. — Les attributions des Présidents de tribunaux civils ou des juges délégués deviennent de plus en plus considérables. Le nombre des ordonnances rendues par ces magistrats, qui n'avait été, en moyenne annuelle, que de 246,582 en 1871-1875 et de 262,097 en 1876-1880, s'est élevé, par une gradation ininterrompue, jusqu'à 327,874 en 1888. C'est une augmentation du tiers, à laquelle ont participé toutes les espèces d'ordonnances, mais principalement les ordonnances de taxes de frais et d'actes de notaires ou d'huissiers : 133,813 ou 41 p. 100 du total en 1888; les ordonnances sur référés : 33,911 ;

les ordonnances portant autorisation de saisie-arrêt ou de saisie-gagerie : 26,446; les procès-verbaux d'ouverture et de constatation de testaments olographes ou mystiques : 20,860. Quant aux ordonnances d'assignation à bref délai, leur proportion par rapport au total général est restée invariablement la même, 12 p. 100, depuis huit années, mais leur nombre réel suit une progression croissante : il est monté de 32,879 en 1881 à 39,070 en 1888; la tendance à dispenser du préliminaire de conciliation s'accroît chaque jour davantage.

Divorces et séparations de corps. — En matière de divorce et de séparation de corps, les Présidents ou les juges délégués ont rendu 21,069 ordonnances, savoir : 10,729 prescrivant la comparution en personne devant eux des deux époux, et 10,340 constatant l'insuccès de la tentative de conciliation et renvoyant les parties à se pourvoir devant les tribunaux; mais ceux-ci n'ont été saisis, en 1888, que de 6,247 demandes en divorce et 2,170 demandes en séparation de corps.

Le mari demande plus fréquemment le divorce (2,321 ou 37 fois sur 100) que la séparation de corps (288 ou 13 fois sur 100). Les demandes reconventionnelles sont relativement rares : 412 en matière de divorce et 218 en matière de séparation de corps.

On compte plus de ménages sans enfants parmi les plaideurs en divorce : 2,719 ou 47 p. 100, que parmi ceux qui ont en vue la séparation de corps : 742 ou 34 p. 100.

Dans un cas comme dans l'autre, les époux se répartissent, proportionnellement, à peu près de la même manière eu égard à leur profession, qui a pu être indiquée dans 5,343 affaires de divorce et 1,955 de séparation de corps.

	Divorces.	Séparations de corps.
<i>Propriétaires, rentiers</i>	645 ou 12 p. 100	310 ou 15 p. 100
<i>et profess. libérales.</i>	1,029 ou 19 p. 100	342 ou 17 p. 100
<i>Commerçants, march.</i>	480 ou 9 p. 100	341 ou 17 p. 100
<i>Cultivateurs.</i>		

Ouvriers, journaliers,

ménagères.....	2,894 ou 54 p. 100	871 ou 45 p. 100
Domestiques.....	325 ou 6 p. 100	91 ou 5 p. 100

Au point de vue de la durée du mariage, nous donnons les chiffres ci-après :

Durée du mariage.	Divorces.	Séparations de corps.
Moins d'un an.....	113 ou 2 p. 100	37 ou 2 p. 100
Un an à cinq ans.....	1,400 ou 23 p. 180	554 ou 26 p. 100
Cinq à dix ans.....	2,425 ou 40 p. 100	698 ou 33 p. 100
Dix à vingt ans.....	1,709 ou 28 p. 100	583 ou 27 p. 100
Vingt à trente ans....	360 ou 6 p. 100	210 ou 10 p. 109
Trente à quarante ans.	62 ou 1 p. 100	38 ou 2 p. 100
Plus de quarante ans.	9 ou » p. 100	13 ou » p. 100

Il n'a pas été possible de connaître la durée du mariage dans 139 affaires de divorce et dans 37 affaires de séparation de corps.

Le demandeur principal ou reconventionnel invoque le plus fréquemment, à l'appui de sa cause, des excès, sévices ou injures graves : 78 fois sur 100 pour le divorce et 89 fois sur 100 pour la séparation de corps. L'adultère, sur lequel sont fondées moins du dixième (9 p. 100) des demandes en séparation de corps, sert de base au cinquième (20 p. 100) des demandes en divorce; enfin, la condamnation de l'un des époux à une peine afflictive et infamante entraîne le divorce ou la séparation de corps 2 fois sur 100.

Les solutions données par les tribunaux civils aux affaires de divorce et de séparation de corps, depuis l'application de la loi du 27 juillet 1884, sont mentionnées dans le tableau ci-après.

Demandes directes de divorce

Années.	accueillies.	rejetées.	abandonnées.	
			après réconciliation.	pour tout autre motif.
1884.....	108	10	2	4
1885.....	1,960	203	75	82
1886.....	2,703	234	97	151
1887.....	4,685	346	170	233

1888.....	4,548	354	459	499
Totaux.....	14,006	4,147	503	682
Nomb. proportionnels sur 100....	92 0/0	8 0/0	»	»

Demandes en divorce par conversion de séparation de corps.

Années.	accueillies.	rejetées.	abandonnées.	
			après réconciliation.	pour tout autre motif.
1884.....	1,549	84	1	45
1885.....	2,463	422	5	20
1886.....	1,300	78	3	10
1887.....	1,412	47	6	6
1888.....	934	46	4	3
Totaux.....	7,058	377	19	54
Nomb. proportionnels sur 100.....	95 0/0	5 0/0	»	»

Demandes en séparation de corps.

Années.	accueillies.	rejetées.	abandonnées.	
			après réconciliation.	pour tout autre motif.
1884.....	2,821	307	296	242
1885.....	2,422	331	251	206
1886.....	2,206	311	286	214
1887.....	1,896	307	485	161
1888.....	1,694	247	417	112
Totaux.....	10,739	4,503	1,435	935
Nombres proportionnels sur 100.....	88 0/0	42 0/0	»	»

VENTES JUDICIAIRES D'IMMEUBLES. — Le nombre des ventes d'immeubles ordonnées par justice s'est encore accru en 1888. De 1876 à 1880, il n'avait été, en moyenne annuelle, que de 21,551; le chiffre correspondant de la période 1881-1885 s'est élevé à 23,927; enfin il a été procédé, en 1886, à 28,069 adjudications définitives, en 1887 à 30,929 et en 1888 à 31,313; ce qui constitue, en douze années, un accroissement considérable de 45 p. 100.

En examinant séparément chaque espèce de vente, on remarque que les ventes sur saisies immobilières ont plus que doublé : 6,721, année moyenne, de 1876 à 1880, et 13,944 en 1888 ; il en est de même des adjudications après surenchère sur aliénation volontaire, dont le nombre est monté de 437 à 1,044 ; l'augmentation est de 63 p. 100 pour les ventes de biens dépendant de successions bénéficiaires : de 872 à 1,426 ; elle n'est que de 41 p. 100 à l'égard des licitations entre majeurs et mineurs ou entre majeurs seulement : de 10,525 à 11,770. En ce qui touche les autres ventes judiciaires, les chiffres de 1888 diffèrent très peu de ceux des années précédentes ; ils ont été de 1,574 pour les ventes de biens de mineurs ou d'interdits ; de 895 pour les ventes de biens de faillis ; de 476 pour les ventes de biens dépendant de successions vacantes ; de 31 pour les ventes de biens dotaux et de 153 pour les autres ventes.

Les 31,313 ventes judiciaires d'immeubles de 1888 ont été faites : 18,977 à la barre du tribunal et 12,336 devant notaire. Il y a huit ans, ce dernier chiffre n'était que de 9,647 (année moyenne, 1876-1880) ; les tribunaux sembleraient donc être de plus en plus favorables au renvoi des ventes judiciaires devant des notaires ; mais, en réalité, sur 5 ventes, 3 sont retenues par les tribunaux. Il convient, toutefois, de signaler le nombre toujours croissant des saisies immobilières converties en ventes volontaires, qui s'est successivement élevé de 775, année moyenne, de 1876 à 1880, à 1,912 en 1888.

Incidents. — Les incidents sont toujours nombreux dans les ventes judiciaires. Il en a surgi 17,452 en 1888, c'est-à-dire 55 pour 100 ventes. Les plus fréquents sont toujours les surenchères : 5,975, dont 566 devant notaire ; après viennent les conversions, 2,534 ; les renvois d'adjudication, 2,049 ; les baisses de mise à prix, 1,804 ; les modifications au cahier des charges, 1,107 ; les distractions d'immeubles saisis, 915 ; les subrogations, 794 ; les folles enchères, 734 ; les reprises d'instance 355, et les expertises, 297.

Durée des procédures. — Il ne s'était pas écoulé plus de trois mois entre le dépôt du cahier des charges et l'adjudication définitive pour 12,636 ventes faites à la barre (67 p. 100) et pour 10,325 ventes terminées devant notaire (84 p. 100). La différence qui existe entre ces deux proportions s'explique par cette considération que les quatre cinquièmes des incidents (13,688 sur 17,452) sont soulevés au cours des instances poursuivies par les tribunaux.

Importance des ventes. — Le montant total des prix d'adjudication a été, pour les 31,313 ventes, de 449,231,128 francs, soit, en moyenne, par vente, 14,346 francs. Les frais se sont élevés à 20,930,635 fr., soit 668 francs par procédure et 4 fr. 65 par 100 francs du prix. Le tableau suivant, qui indique le prix des immeubles vendus ainsi que les frais et met en regard pour les années 1883 et 1888 la proportion de ceux-ci par rapport aux produits, donne les moyens d'apprécier les résultats de la loi du 23 octobre 1884.

Importance des ventes. Montant des prix d'adjudication.	Nombre des ventes.	Montant total des prix d'adjudication. francs.	Montant moyen des frais (1) par 100 francs du prix.	
			1888. fr. c.	1883. fr. c.
500 francs et moins.	2,545	629,442	107 64	149 48
501 à 1,000 francs..	2,590	1,822,593	41 32	55 67
1,001 à 2,000 francs.	4,569	6,259,046	25 63	31 34
2,001 à 5,000 francs.	7,983	26,178,473	16 97	15 53
5,001 à 10,000 fr.	5,663	40,417,776	9 52	8 38
Plus de 10,000 fr.	7,963	373,923,798	2 56	2 43
Totaux.....	31,313	449,231,128	4 65	3 98

(1) Non compris : 1° les frais faits pour parvenir à la vente ; 2° la remise proportionnelle allouée aux avoués par l'article 11 du tarif du 10 octobre 1841 dans les ventes dont le prix d'adjudication est supérieur à 2,000 francs, qui varie de 1 à 1/8^e p. 100 selon l'importance des ventes et qui s'accroît quand l'expertise n'a pas été ordonnée dans les cas où elle pouvait l'être.

On ne saurait contester que les effets produits par l'application de la loi du 23 octobre 1884 ne sont pas aussi satisfaisants qu'il était permis de l'espérer. Frappé des premières constatations statistiques, le ministre de la justice avait adressé, le 14 novembre 1887, aux procureurs généraux, une circulaire ayant pour but de signaler à leur attention de fausses interprétations de l'esprit et du texte de la loi. Mais une enquête ultérieure ayant établi que certaines dispositions n'étaient même pas exécutées, une nouvelle circulaire (10 mars 1890) a donné aux magistrats des explications qui les mettent à même de surveiller efficacement l'observation exacte et rigoureuse des mesures prescrites et il est à espérer que les prochaines statistiques, démontreront que la réforme a répondu dans la mesure du possible au vœu du législateur.

ORDRES ET CONTRIBUTIONS. — *Ordres.* — Le règlement des ordres constitue une partie importante des travaux des tribunaux civils. Le nombre de ces procédures marche parallèlement avec celui des ventes sur saisies immobilières; l'accroissement, de 1876-1880 à 1888, a été de plus des deux tiers (67 p. 100) : 7,683 ordres ouverts, en moyenne annuelle, de 1876 à 1880, et 12,860 en 1888. Avec 7,233 qui attendaient une solution au 1^{er} janvier, c'était, pour cette dernière année, un ensemble de 20,093 procédures à régler.

Il en a été terminé 12,125 (les trois cinquièmes), savoir : 3,888 par règlement définitif; 6,271 par règlement amiable du juge; 608 par jonction; 604 par renvoi à l'audience faute de quatre créanciers inscrits; 578 par abandon et 176 par transaction entre les parties.

Comme on le voit, dans 6,271 ou 62 p. 100 des 10,159 procédures que les juges-commissaires ont réglées eux-mêmes, les créanciers ont bénéficié des dispositions de la loi du 21 mai 1858. Depuis l'application de celle-ci, la proportion s'est toujours main-

tenue entre les six dixièmes et les deux tiers. Si elle est dépassée dans 11 ressorts, elle n'est pas atteinte dans 13 et elle descend même à 33 p. 100 et à 25 p. 100 dans ceux d'Orléans et de Caen. On peut d'autant plus le regretter que les avantages de l'ordre amiable sont incontestables. Ainsi, tandis que 11 ordres judiciaires seulement sur 100 sont terminés dans les six mois de leur ouverture, 85 ordres amiables sur 100 sont clos dans ce délai, et les frais qui, pour les premiers, montent à 738 francs par procédure, n'excèdent pas 329 francs pour les seconds.

L'importance des uns et des autres ressort des indications ci-après :

	Ordres judiciaires.	Ordres amicales.
Nombre de procédures dans lesquelles le montant des sommes à distribuer était de :		
1,000 francs et moins.....	436	601
1,001 à 5,000 francs.....	1,173	2,509
5,001 à 10,000.....	886	1,448
10,001 à 50,000.....	1,381	1,512
50,001 à 100,000.....	171	161
Plus de 100,000.....	161	70
Nombre de créanciers réclamants ou produisants.....	30,317	27,587
Montant des sommes à distribuer..	96,649,398	75,384,593
— réclamées ou pour lesquelles il a été fait des productions.....	170,986,959	132,278,448
Montant des frais.....	2,869,630	2,067,029

Quel que soit le mode de solution, la perte totale éprouvée par les créanciers est à très peu de chose près la même : 43 fr. 01 pour 100 francs dans les ordres amiables et 43 fr. 48 pour 100 francs dans les ordres judiciaires.

Des règlements provisoires étaient intervenus dans 2,764 des 7,968 ordres restant à terminer le 31 décembre 1888.

Contributions. — Les juges-commissaires avaient à s'occuper, en 1888, de 3,587 contributions, dont

1,742 ouvertes dans le cours de cette année. Ils en ont réglé définitivement 1,362 et se sont dessaisis de 241 qui ont été : 7 renvoyées à l'audience; 23 terminées à l'amiable entre les parties; 163 abandonnées, et 43 jointes. A la fin de l'année, ils avaient réglé provisoirement 777 des 1,784 contributions restant pendantes.

Eu égard à l'importance des sommes à distribuer, les 1,362 contributions réglées définitivement se classent ainsi : 1,000 francs et moins, 364; de 1,001 à 5,000 francs, 765; de 5,001 à 10,000 francs, 217; de 10,001 à 50,000 francs, 180; de 50,001 à 100,000 fr., 24 et plus de 100,000 francs, 12.

Des productions de pièces avaient été faites par 20,015 créanciers chirographaires pour une somme totale de 85,407,233 francs; comme il n'y avait à répartir entre eux, au prorata, que 11,682,436 francs, il s'ensuit qu'ils ont recouvré 13 fr. 68 seulement par 100 francs de leurs créances, perdant ainsi 86 fr. 32 p. 100. La moyenne des frais, par contribution, a été de 622 francs, le montant total étant de 971,977 francs.

Les trois dixièmes des procédures, 466, ont duré, au plus, six mois; les autres ont été terminées : 487 (31 p. 100) dans le délai de six à douze mois; 387 (25 p. 100) dans celui d'un an à deux ans, et 222 (14 p. 100) après deux ans.

JURIDICTION COMMERCIALE. — *Affaires contentieuses.*
— Depuis la crise financière de 1882, le nombre des affaires contentieuses portées pour la première fois aux rôles des tribunaux consulaires et des tribunaux civils jugeant commercialement n'a cessé de diminuer; il est descendu de 253,064 en 1882 à 195,305 en 1888, soit 57,759 ou 22 p. 100 de moins. Plus de la moitié de cette réduction est supportée par les deux tribunaux de commerce de Paris (54,198 causes en 1888, au lieu de 75,594 en 1882) et de Lyon (13,431, au lieu de 20,946); dans les autres grands centres industriels ou commerciaux, l'écart entre les chiffres des deux années est bien moins sensible.

Outre les 193,305 procès nouveaux, les tribunaux en avaient à juger 16,983 qui restaient de 1887 et 5,711 qui ont été réinscrits pendant l'année, soit en tout : 217,999. Ils en ont terminé 201,485, plus des neuf dixièmes, savoir : 51,030 (25 p. 100) par des jugements contradictoires; 85,458 (43 p. 100) par des jugements par défaut et 64,997 (32 p. 100) par radiation après désistement ou transaction, et n'en ont laissé sans solution à l'expiration de l'année que 16,514, un peu moins de 8 p. 100.

Il a été prononcé sur requête ou sur rapport 33,744 jugements, dont 25.220 (les trois quarts) en matière de faillite.

Sociétés commerciales. — Les greffes des tribunaux de commerce ont reçu le dépôt de 4,202 actes constitutifs de sociétés commerciales, qui étaient 3,101 en nom collectif: 726 en commandite (dont 62 par action); 324 anonymes et 51 à capital variable.

Des actes de dissolution de 2,264 sociétés commerciales ont été également déposés aux mêmes greffes.

FAILLITES. — Le nombre des faillites ouvertes, qui, sous l'influence de la crise financière de 1882, s'était accru d'un quart en trois ans (de 6,965 en 1883 à 8,759 en 1886), est entré, depuis cette dernière année, dans une période de décroissance; il n'en a été déclaré que 8,126 en 1887 et 7,754 en 1888. Pour le département de la Seine, le chiffre, qui s'était élevé de 1,806 en 1883 à 2,280 en 1886, est descendu à 1,926 en 1887 et à 1,692 en 1888.

Les 7,754 sinistres commerciaux de 1888 ont frappé :

2,544	l'industrie de l'alimentation.
1,277	— de l'habillement et de la toilette.
817	— des aubergistes, logeurs, etc.
389	— du bâtiment.
320	— des métaux.
318	— du bois.
305	— de luxe.
263	— textile.
231	— des transports.
222	— du cuir.

200	l'industrie de l'ameublement.
126	— des banquiers et agents d'affaires.
93	— des produits chimiques.
91	— de l'imprimerie et de la librairie.
66	— céramique.
492	d'autres genres de commerce ou d'industrie.

Ces faillites ont été ouvertes : 3,087 (40 p. 100) sur la déclaration du débiteur ; 4,279 (55 p. 100) sur les poursuites des créanciers, et 383 (5 p. 100) d'office.

Il restait à liquider des années antérieures 9,181 faillites, qui, réunies aux 7,754 nouvelles, forment un total de 16,935 procédures à régler en 1888. Près de la moitié, 8,381 ou 49 p. 100, ont été terminées pendant l'année : 915 (11 p. 100) par un concordat ; 381 (4 p. 100) par la liquidation de l'actif abandonné ; 2,493 (30 p. 100) par celle de l'union des créanciers ; 390 (5 p. 100) par rétraction du jugement déclaratif ; 41 par jonction, et 4,224 (50 p. 100) pour insuffisance d'actif. En 1876-1880, la proportion des faillites dont les opérations s'étaient trouvées arrêtées par l'insuffisance de l'actif n'avait été, en moyenne annuelle, que de 40 p. 100.

La statistique donne, à l'égard des faillites closes par concordat ou par liquidation soit de l'actif abandonné soit de l'union des créanciers, des renseignements intéressants qui sont résumés ci-après.

Au point de vue de l'importance des passifs, les 3,726 faillites ainsi terminées se classent comme suit :

Passif de :	
5,000 francs et moins.....	391 ou 10 p. 100
5,001 à 10,000 francs.....	578 ou 16 p. 100
10,001 à 50,000 francs.....	1,675 ou 45 p. 100
50,001 à 100,000 francs.....	467 ou 13 p. 100
Plus de 100,000 francs....	615 ou 16 p. 100

L'ensemble des passifs atteignait 390,326,644 francs se divisant en passif hypothécaire : 22,500,976 francs ; passif privilégié : 11,732,691 francs, et passif chirographaire : 356,092,977 francs. L'actif total ne montait qu'à 103,489,897 francs, dont 23,735,401 francs d'actif

immobilier et 79,754,496 francs d'actif mobilier. Il s'ensuit qu'en admettant le remboursement intégral des créances privilégiées et hypothécaires, la somme restant à répartir au marc le franc entre les créanciers chirographaires n'allait pas au delà de 69,256,230 fr., soit 19 fr. 45 p. 100 de ce qui leur était dû. Voici, d'ailleurs, quel a été, dans les 3,126 faillites dont il s'agit, le dividende réellement convenu ou obtenu :

	Concordat.	Liquidation.
Moins de 10 p. 100	77 ou 9 p. 100	1,467 ou 47 p. 100
10 à 25 p. 100.....	458 ou 50 p. 100	857 ou 35 p. 100
26 à 50 p. 100.....	294 ou 32 p. 100	324 ou 13 p. 100
51 à 75 p. 100.....	22 ou 2 p. 100	68 ou 3 p. 100
76 à 99 p. 100.....	4 ou 2 p. 100	20 ou 1 p. 100
100 p. 100.....	60 ou 7 p. 100	31 ou 1 p. 100
	915	2,467

Dans 344 faillites, terminées par la liquidation de l'actif abandonné ou de l'union, l'actif a été absorbé par les privilèges et les frais.

Les 8,554 faillites restant à liquider au 31 décembre 1888 avaient été ouvertes :

1,564 (18 p. 100)	depuis trois mois et moins.
1,023 (12 p. 100)	— trois à six mois.
1,470 (17 p. 100)	— six à douze mois.
1,650 (19 p. 100)	— un an à deux ans.
946 (11 p. 100)	— deux à trois ans.
559 (7 p. 100)	— trois à quatre ans.
439 (5 p. 100)	— quatre à cinq ans.
903 (11 p. 100)	— plus de cinq ans.

Des mesures sont prises pour que, dans les prochains comptes, les liquidations judiciaires, créées par la loi du 4 mars 1889, soient l'objet d'indications non moins circonstanciées que celles qui viennent d'être données pour les faillites.

JUSTICES DE PAIX. — Au moment où les Chambres sont saisies de propositions et de projets de loi sur l'extension de la compétence des juges de paix, il est important qu'elles aient sous les yeux l'ensemble des travaux de ces magistrats comme juges civils depuis

la mise en pratique de la loi du 25 mai 1838 encore actuellement en vigueur. Les tableaux annexés au rapport qui précède le compte général de la justice civile pour 1880 donnent ces renseignements en ce qui concerne les années 1839 à 1880; ils sont complétés ici par ceux qui se réfèrent aux huit années suivantes, de manière à présenter le nombre et le résultat des affaires portées à l'audience de compétence des juges de paix pendant un demi-siècle.

	Nombres moyens annuels. 1831 à 1885.	Nombres absolus. 1885.
Nombre total des affaires à juger...	328,586	314,401
Nombre des affaires terminées :		
Par jugement { contradictoire.....	121,399	118,626
{ par défaut.....	84,740	87,238
Par arrangement à l'audience.....	73,086	62,185
Par abandon.....	40,632	37,634
Affaires restant à juger à la fin de l'année.....	8,729	8,718
Jugements définitifs rendus à charge d'appel.....	79,764	79,826
Restent à juger de l'année précéd ^{te} ..	1,434	1,391
Formées pendant l'année.....	4,836	4,173
Totaux.....	6,270	5,564
Nombre des appels :		
de confirmation.....	2,490	2,280
Suivis { d'infirmité.....	1,651	1,361
{ de transact. ou de désistem.	801	722
Sur lesquels il restait à statuer le 31 décembre.....	1,328	1,201

D'après le rapprochement de ces chiffres, près du tiers des affaires terminées, 32 p. 100, sont arrangées à l'audience ou abandonnées; les trois dixièmes, 29 p. 100, sont jugées par défaut, et les deux cinquièmes, 39 p. 100, donnent lieu à des jugements contradictoires. Les décisions en premier ressort sont dans la proportion des quatre dixièmes, 39 p. 100, et l'on ne compte que cinq jugements frappés d'appel. Quant aux confirmations prononcées par les tribunaux

civils, leur chiffre proportionnel varie de 60 à 63 p. 100; ce dernier appartient à l'année 1888.

Les jugements d'avant-faire-droit sont un peu moins nombreux en justice de paix qu'en première instance : 15 p. 100 affaires terminées, au lieu de 18 p. 100. Les 46,062 qui ont été rendus en 1888 ordonnaient 20,712 (45 p. 100) une enquête; 7,876 (17 p. 100) une expertise; 9,420 (20 p. 100) un transport sur les lieux litigieux, et 8,054 (18 p. 100) toute autre mesure d'instruction.

Conciliation à l'audience. — La statistique a démontré, depuis longtemps, que le nombre des affaires soumises au préliminaire de conciliation allait toujours en diminuant. Sans remonter au delà de 1876-1880, on constate, de cette période à l'année 1888, une réduction de 29 p. 100, qui coïncide avec une augmentation de 37 p. 100 pour les ordonnances d'assignation à bref délai; le rapport de celles-ci aux affaires portées en conciliation à l'audience, qui n'était que de 36 p. 100, année moyenne, de 1876 à 1880, est aujourd'hui de 52 p. 100; le recours à l'assignation, qui devait rester une exception, est donc devenu la règle.

Dans 9,944 (27 p. 100) des 36,222 affaires à concilier, en vertu de l'article 48 du Code de procédure civile, pendant l'année 1888, les défendeurs n'ont pas répondu à la citation; la proportion n'avait été que de 23 p. 100 en 1876-1880.

Les parties ont comparu personnellement dans 19,416, et elles se sont fait représenter dans 6,862. La comparution par mandataire prend de plus en plus d'extension : 26 p. 100 en 1888, au lieu de 17 p. 100 en 1876-1880. Les juges de paix n'ont réalisé la conciliation que dans 7,917 cas, soit 30 fois seulement sur 100, au lieu de 36 p. 100 en 1876-1880 et de 42 p. 100 en 1871-1875. Le préliminaire de conciliation n'a donc pas donné des résultats aussi décisifs que l'avait espéré le législateur.

Conciliation en dehors de l'audience. — Par application de la loi du 2 mai 1855, les juges de paix

ont délivré 1,749,267 billets d'avertissement, en 1888, pour appeler en conciliation en dehors de l'audience des personnes intéressées dans 1,725,357 contestations. Pour 717,343 affaires, un peu plus des deux cinquièmes, 41 p. 100, les billets d'avertissement sont restés sans effet : sur 1,008,014 différends dont ils ont connu, les magistrats ont réussi à en concilier 630,330 ou 63 p. 100. Cette proportion, qui est la même qu'en 1887, 1886 et 1885, n'est inférieure que d'un centième à celle des quatre années 1881 à 1884. Il a été dressé 1,688 procès-verbaux d'arrangement, soit 2 fois sur 1,000.

Attributions extrajudiciaires. — Dans les plus nombreuses ou les plus importantes de leurs attributions extrajudiciaires, les juges de paix ont convoqué et présidé 75,507 conseils de famille, délivré 9,472 actes de notoriété, reçu 4,265 actes d'émancipation et procédé à 18,442 appositions et autant de levées de scellés.

Ventes mobilières. — En 1888, les greffiers de justices de paix, ayant qualité à cet effet, ont opéré 9,412 ventes publiques d'objets mobiliers, qui ont produit, 7,817,764 francs, soit en moyenne, par vente, 830 francs, et coûté 752,696 francs, soit une moyenne, par adjudication, de 80 francs de frais ou 9 fr. 63 par 100 francs du prix.

CONSEILS DE PRUD'HOMMES. — Comme les magistrats cantonaux, les conseils de prud'hommes ont des attributions conciliatoires (en bureau particulier) et des attributions judiciaires (en bureau général).

Bureau particulier. — Il y a très peu de différence, d'une année à l'autre, dans le nombre des contestations soumises aux conseils de prud'hommes. La moyenne annuelle de 1881 à 1885 avait été de 42,044; les chiffres des années suivantes ont été de 42,016 en 1886; de 41,917 en 1887, et de 41,117 en 1888. Plus des sept dixièmes de ces 41,117 différends, 29,141 ou 71 p. 100, étaient relatifs aux salaires; les plus fréquents, parmi les autres, concernaient des congés,

3,889; des malfaçons, 1,066, et des questions d'apprentissage, 800.

De ces mêmes affaires, les parties en ont retiré 7,868, près du cinquième, avant que le bureau ait statué, et les conseils ont ajourné la solution de 235 à l'année 1889. La conciliation a été réalisée dans plus de la moitié, 16,795 (51 p. 100), des affaires réellement examinées par les conseils, et 12,686 des 16,219 qui n'ont pu être conciliées, ont été renvoyées devant le bureau général.

Bureau général. — Les conseils de prud'hommes, en bureau général, avaient, en outre, à se prononcer sur 232 affaires provenant de 1887. Sur les 12,918 dont ils se sont trouvés saisis, 7,624 ne sont pas venues jusqu'à eux : 7, 435 parce qu'elles avaient été arrangées avant les débats, et 189 parce qu'elles n'avaient été introduites que dans les derniers jours de l'année, ce qui réduit à 5,294 le nombre des affaires portées réellement à leur barre. Les conseils ont rendu 4,464 sentences en dernier ressort (84 p. 100), et 830 susceptibles d'appel (16 p. 100). Parmi celles-ci, 365 ou 44 p. 100 ont été attaquées; mais, par suite de désistement ou de transaction dans 80 affaires, les tribunaux de commerce n'ont jugé que 285 appels qui ont été suivis : 152 (53 p. 100) de confirmation et 133 (47 p. 100) d'infirmité.

ASSISTANCE JUDICIAIRE. — *Bureaux d'arrondissement.* — Le recours à l'assistance judiciaire est devenu de plus en plus fréquent; le nombre des demandes transmises aux bureaux d'arrondissement, qui s'était déjà élevé de 8,047 en 1851-1853 (année moyenne) à 35,651 en 1883, a subi, depuis cette époque, une augmentation qui n'a fait que s'accroître : 41,917 en 1884, — 48,713 en 1885, — 52,250 en 1886, — 53,418 en 1887 et 58,250 en 1888. L'application de la loi de 1884 sur le divorce a participé dans une large mesure à cet accroissement (de 4,641 en 1884 à 13,867 en 1888); on peut également signaler la progression ininterrompue des demandes relatives à des contes-

tations de la compétence des juges de paix ; depuis la mise en vigueur de la loi, leur a chiffre décuplé : 575 en moyenne de 1851 à 1855 et 5,653 en 1888. La Chambre des députés a, du reste, voté récemment, en première lecture, une proposition de loi ayant pour but d'organiser l'assistance judiciaire devant les justices de paix. En matière commerciale, les demandes d'assistance judiciaire sont relativement rares : 993 en 1888, contre 51,604 en matière civile. Le tableau suivant indique le nombre et la nature des procès en vue desquels l'assistance judiciaire est surtout demandée :

	1887.	1888.
Pension alimentaire.....	6,344	6,836
Divorce.....	11,916	13,867
Séparation de corps.....	5,761	5,360
Revendication de meubles.....	1,791	1,553
Successions et partages.....	1,880	2,162
Domages-intérêts.....	5,473	5,963
Payements de sommes dues.....	5,216	5,535
Séparation de biens.....	3,855	3,982

Ces chiffres réunis représentent plus des trois quarts (77 p. 100) du total des demandes introduites.

Les bureaux ont renvoyé 6,058 des demandes de 1888 devant d'autres bureaux seuls compétents ; ils ont ajourné à 1889 la solution de 2,413 demandes, et comme les parties en avaient retiré 6,456 à la suite d'arrangement, il n'ont eu à examiner que 43,323 demandes, qui ont été, 23,533 (54 p. 100) accueillies et 19,790 (46 p. 100) rejetées. Depuis 1851, ces proportions sont restées les mêmes, à deux ou trois centièmes près. Pendant la même année, les tribunaux civils ont jugé 13,064 affaires, dans lesquelles l'assistance judiciaire avait été accordée au demandeur (11,737), au défendeur (634) ou au deux parties (693). Dans 10,845 ou 84 p. 100, l'assisté a eu gain de cause et dans 2,219 seulement (16 p. 100) il a perdu son procès.

L'assistance judiciaire a été retirée 16 fois d'office, par les bureaux, 8 fois sur la demande de la partie adverse et 7 fois sur celle du Ministère public. Ces

31 retraits étaient fondés : 19 sur ce qu'il était advenu des ressources suffisantes à l'assisté, et 12 sur ce que celui-ci avait fait une déclaration frauduleuse.

Bureaux d'appel. — Devant les bureaux d'appel, le nombre des demandes d'assistance judiciaire a forcément suivi la même progression que devant les bureaux de première instance; il est huit fois plus considérable qu'au début : 256 en moyenne, de 1851 à 1855, et 2,417 en 1888.

En ce qui concerne les décisions prises par les bureaux d'appel, les proportions sont en sens inverse de celle des bureaux d'arrondissement : demandes admises 940 ou 46 p. 100, et repoussées 1,087 ou 54 p. 100; les 90 autres affaires ont fait l'objet de diverses solutions : renvoi à d'autres bureaux pour cause d'incompétence, retrait par les parties qui avaient transigé, etc. Les cours d'appel, qui ont jugé contradictoirement 602 affaires admises à l'assistance judiciaire, ont donné gain de cause à 289 assistés (48 p. 100) et débouté de leur demande 313 (52 p. 100). L'assistance avait été accordée à l'appelant dans 361 procès, à l'intimé dans 229 et aux deux parties dans 12.

Il a été prononcé par les bureaux d'appel 2 retraits d'assistance judiciaire, motivés par cette considération que l'assisté ne se trouvait plus dans les conditions d'indigence exigées par la loi; l'un avait été demandé par la partie adverse, l'autre a eu lieu d'office.

Bureau de la Cour de cassation. — Durant l'année judiciaire 1887-1888, le bureau d'assistance judiciaire établi près la Cour de cassation a statué sur 204 demandes qui ont été : 34 accueillies et 170 rejetées. Sur 26 pourvois dont les auteurs avaient obtenu l'assistance judiciaire, la Chambre des requêtes en a rejeté 6 et admis 20. La Chambre civile a rendu 14 arrêts de cassation et 1 arrêt de rejet dans 15 affaires admises au bénéfice de l'assistance judiciaire.

SCEAU. — Depuis 1880, les opérations du service

du sceau relatives aux admissions à domicile et aux naturalisations sont devenues, d'année en année, plus considérables, et l'application de la loi du 26 juin 1889 sur la nationalité en a augmenté encore l'importance, ainsi qu'il résulte des relevés statistiques déjà publiés par mon administration relativement aux années 1889 et 1890. (*Journal officiel* des 16 et 18 février 1890 et du 17 mars 1891.)

	Nombre moyens annuels.		Nombres absolus.		
	1876-80	1881-85.	1886.	1887.	1888.
Admissions à domicile.	563	1,785	2,203	3,974	5,082
Naturalisation.....	214	434	663	1,522	1,959
Natural. algériennes..	362	618	738	1,518	1,700

En 1888, la naturalisation a été, en outre, accordée à 19 Cochinchinois, 14 Annamites et 3 Calédoniens (décret du 25 mai 1881), ainsi qu'à 41 Tunisiens (décret du 29 juillet 1887).

Les autorisations de changement ou d'addition de nom ont été au nombre de 83.

Quant aux dispenses pour mariage, leur nombre diminue légèrement. Après avoir été au nombre de 1,455 et de 1,384, année moyenne, en 1876-1880 et en 1881-1885, il est descendu à 1,358 en 1886, à 1,304 en 1887 et à 1,279 en 1888. Ces dernières avaient pour motifs : 1,133 l'alliance (art. 162 du Code civil), 139 la parenté (art. 163) et 7 l'âge (art. 144).

ACTES NOTARIÉS. — Les notaires en exercice pendant l'année 1888 ont reçu 3,075,686 actes; ce chiffre est en diminution sur les années précédentes. pour lesquelles la statistique avait relevé 3,136,132 actes en 1887 et 3,150,622 en 1886; les nombres moyens annuels des deux périodes quinquennales antérieures avaient été de 3,240,082 pour 1881-1885 et de 3,324,188 pour 1876-1880. L'écart entre les chiffres extrêmes donne en moins, pour l'année 1888, 20 actes par officier public (344, au lieu de 354) et de 10 par mille habitants (80, au lieu de 90).

LOIS ET DÉCRETS

D'INTÉRÊT ÉCONOMIQUE ET FINANCIER DE 1890

(L. = Loi ; D. = Décret.)

I. *Finances. Impôts.*

- 17 janv. D. relatif à la réforme de divers timbres mobiles et à la création de nouveaux types.
- 6 mars. L. portant règlement définitif du budget de 1876.
- 13 — L. portant règlement définitif du budget de 1877.
- 19 — L. portant règlement définitif du budget de 1878.
- 12 avril. D. relatif au timbre des cartes à jouer.
— D. relatif aux passeports à l'étranger.
- 26 juill. D. Concernant la fabrication et l'imposition des vins de raisins secs, V. le D. du 7 octobre.
- 5 août. L. concernant le régime des sucres.
- 8 — L. relative aux contributions directes et aux taxes y assimilées de l'exercice 1889.
- 18 — D. qui rend applicable aux colonies la loi du 14 août 1889 sur le commerce des vins.
- 22 sept. D. relatif aux frais de justice criminelle, correctionnelle, de simple police, etc., à la Martinique, à la Guadeloupe et à la Réunion.

II. *Douanes, propriété industrielle, colonies.*

- 8 janv. D. modifiant le régime douanier de la Guyane.
- 24 fév. D. portant organisation de la justice au Tonkin.
- 3 mai. L. portant modification de l'art. 2 de la loi du 23 juin 1837 sur les marques de fabrique et de commerce. V. D. 12 juin.

- 7 — D. rendant applicable aux colonies la loi du 24 juillet 1889 sur la protection de l'enfance.
- 22 — D. portant modification du décret du 13 juin 1889 sur l'organisation de l'administration des colonies.
- 8 juill. L. relative au régime douanier des maïs et des riz.
- 19 — L. portant modification du tarif général des douanes en faveur de certains produits originaires de l'unisie.
- 21 — L. qui établit un droit sur les mélasses étrangères.
- 31 — L. relative à la prorogation des articles 9 et 10 de la loi de 1881 sur la marine marchande.
- 31 — L. portant prorogation des encouragements accordés aux grandes pêches maritimes.

III. *Postes, télégraphe, téléphone.*

- 18 janv. D. relatif à la constitution des groupes téléphoniques, modifié par D. du 29 mars.
- 13 mars. D. concernant l'abonnement aux lignes auxiliaires des réseaux téléphoniques urbains. V. aussi le D. du 31 mai.
- 28 — Accession de l'Allemagne, pour le territoire de Cameroun, à l'Union postale universelle.
- 5 avril. Accession de l'Espagne, pour Cuba, Porto-Rico, les îles Philippines, à la convention télégraphique de Saint-Petersbourg du 22 juillet 1875.
- 29 juin. L. portant approbation de la convention signée à Londres (4 déc. 1889) entre la France, l'Angleterre et la Belgique relative au télégraphe.

Divers.

- 17 janv. L. concernant l'organisation de l'état-major général de l'armée navale et les officiers

- généraux du corps de troupes de la marine.
- 28 — D. modifiant la réglementation relative à la récolte des goémons de rive dans la Manche et dans l'Océan.
- 30 — D. sur le notariat. V. D. 2 février, arr. 14 février (B. des L. n° 1305).
- 20 mars. Notification prévue par la déclaration du 23 octobre 1889 relative au sauvetage de navires naufragés sur les côtes de la France et d'Angleterre.
- 22 — L. sur le syndicat des communes.
- 4 avril. L. portant modification du § 1^{er} de l'art. 5 de la loi du 4 mars 1889 sur les faillites.
- 15 — L. concernant l'organisation judiciaire dans les colonies de la Martinique, la Guadeloupe et la Réunion.
- 31 mai. D. organisant la reconnaissance par l'État des écoles supérieures de commerce pour l'exécution de la loi du 15 juillet 1889, sur le recrutement de l'armée. V. D. 22 juillet 1890. (Plusieurs D.)
- 22 juin. L. ayant pour but de modifier le titre II du Code rural (vaine pâture).
- 30 — D. réglementant l'immigration à la Guadeloupe.
- 2 juill. L. ayant pour objet d'abroger les dispositions relatives aux livrets d'ouvrier.
- 4 — D. portant règlement d'administration publique relatif aux emplois réservés aux anciens sous-officiers des armées de terre et de mer.
- 8 — L. sur les délégués à la sécurité des ouvriers mineurs complétée par la loi du 1^{er} août même année.
- 18 — D. portant organisation de l'école des Ponts et chaussées. (Plusieurs D.)
- 18 — D. École sup. des mines, école des mineurs. (Plusieurs D.)

- 31 — L. relative à la conservation de monuments de l'Exposition universelle de 1889.
- 29 sept. D. complétant le D. du 13 janvier 1888 relatif au régime des libérés astreints à résider dans les colonies françaises.
- 7 oct. D. portant règlement d'administration publique pour l'exécution de l'article 90 du Code de commerce et de la loi du 28 mars 1885 sur les marchés à terme.

NOTA. — On trouve, dans le *Bulletin des lois* de 1890, entre autres actes insérés en retard, la loi du 4 avril 1889, ayant pour objet l'application agricole des eaux d'égout de Paris et l'assainissement de la Seine.

DEUXIÈME PARTIE

VILLE DE PARIS (et département de la Seine)

Superficie de la ville : 7,802 hectares, dont 714 hectares sont couverts par le lit du fleuve. Superficie du département de la Seine : 47,550 hectares.

	mètres.
Diamètre de Paris du nord au sud.....	8,330
— — du sud-ouest au nord-est.....	11,800
Longueur de la route militaire qui longe l'intérieur des fortifications.....	33,330

Détails sur la superficie.

	hect. ares.
Voies publiques.....	1,606,91.58
Squares et jardins publics.....	185,88.76
Cimetières (<i>intra muros</i>).....	90,61.51
La Seine (entre parapets).....	220,77.00
Canaux (entre bornes).....	38,10.31
Propriétés publiques et privées.....	5,659,70.84
Superficie totale.....	7,802,00.00

Population de Paris en 1876 : 1,988,806 habitants. En 1881, 2,269,023. — Population du département de la Seine en 1876 : 2,410,849 habitants. Dénombrement du 18 décembre 1881 : 2,799,329.

Population de Paris d'après le recensement de 1886.
(Population présente le 30 mai 1886.)

<i>Population de nationalité française :</i>		
Sexe masculin.....	1,008,982)	2,080,692
Sexe féminin.....	1,071,710)	
<i>Population étrangère :</i>		
Sexe masculin.....	94,032)	180,253
Sexe féminin.....	86,221)	
<i>Total général de la population :</i>		
Sexe masculin.....	1,403,014)	2,260,945
Sexe féminin.....	1,457,931)	

Population de Paris en 1891.

<i>Chiffre provisoire.....</i>	2,447,957
--------------------------------	-----------

MOUVEMENT DE LA POPULATION EN 1890

Mariages, Divorces, Nécissances et Mort-nés (selon le domicile de la mère), Décès.
Age et état civil des époux.

Moins de 16 ans.	Époux.		Épouses.		POPULATION		
	Agés.	Cathédrales.	Veuh.	Divorcés.	Total.	Divorcés.	Total.
De 16 ans.	78	»	»	»	»	78
— 17 —	241	»	»	»	»	241
— 18 —	632	»	»	»	»	632
— 19 —	824	»	»	»	»	824
— 20 —	1,101	»	»	»	»	1,101
— 21 —	1,388	»	»	»	»	1,388
— 22 —	1,672	»	»	»	»	1,672
— 23 —	1,696	»	»	»	»	1,696
— 24 —	1,587	»	»	»	»	1,587
— 25 —	1,035	»	»	»	»	1,035
— 26 —	1,623	»	»	»	»	1,623
— 27 —	2,167	»	»	»	»	2,167
— 28 —	2,072	»	»	»	»	2,072
— 29 —	1,884	»	»	»	»	1,884
— 30 —	1,637	»	»	»	»	1,637
— 31 —	1,344	»	»	»	»	1,344
— 32 —	4,532	»	»	»	»	4,532
— 33 —	1,733	»	»	»	»	1,733
— 34 —	1,020	»	»	»	»	1,020
— 35 —	721	»	»	»	»	721
— 36 —	480	»	»	»	»	480
— 37 —	283	»	»	»	»	283
— 38 —	87	»	»	»	»	87
— 39 —	47	»	»	»	»	47
— 40 —	20	»	»	»	»	20
— 41 —	5	»	»	»	»	5
— 42 —	3	»	»	»	»	3
— 43 —	19,365	2,496	362	19,812	2,085	22,223
— 44 —	19,365	2,496	362	19,812	2,085	22,223
— 45 —	19,365	2,496	362	19,812	2,085	22,223
— 46 —	19,365	2,496	362	19,812	2,085	22,223
— 47 —	19,365	2,496	362	19,812	2,085	22,223
— 48 —	19,365	2,496	362	19,812	2,085	22,223
— 49 —	19,365	2,496	362	19,812	2,085	22,223
— 50 —	19,365	2,496	362	19,812	2,085	22,223
— 51 —	19,365	2,496	362	19,812	2,085	22,223
— 52 —	19,365	2,496	362	19,812	2,085	22,223
— 53 —	19,365	2,496	362	19,812	2,085	22,223
— 54 —	19,365	2,496	362	19,812	2,085	22,223
— 55 —	19,365	2,496	362	19,812	2,085	22,223
— 56 —	19,365	2,496	362	19,812	2,085	22,223
— 57 —	19,365	2,496	362	19,812	2,085	22,223
— 58 —	19,365	2,496	362	19,812	2,085	22,223
— 59 —	19,365	2,496	362	19,812	2,085	22,223
— 60 —	19,365	2,496	362	19,812	2,085	22,223
— 61 —	19,365	2,496	362	19,812	2,085	22,223
— 62 —	19,365	2,496	362	19,812	2,085	22,223
— 63 —	19,365	2,496	362	19,812	2,085	22,223
— 64 —	19,365	2,496	362	19,812	2,085	22,223
— 65 —	19,365	2,496	362	19,812	2,085	22,223
— 66 —	19,365	2,496	362	19,812	2,085	22,223
— 67 —	19,365	2,496	362	19,812	2,085	22,223
— 68 —	19,365	2,496	362	19,812	2,085	22,223
— 69 —	19,365	2,496	362	19,812	2,085	22,223
— 70 —	19,365	2,496	362	19,812	2,085	22,223
— 71 —	19,365	2,496	362	19,812	2,085	22,223
— 72 —	19,365	2,496	362	19,812	2,085	22,223
— 73 —	19,365	2,496	362	19,812	2,085	22,223
— 74 —	19,365	2,496	362	19,812	2,085	22,223
— 75 —	19,365	2,496	362	19,812	2,085	22,223
— 76 —	19,365	2,496	362	19,812	2,085	22,223
— 77 —	19,365	2,496	362	19,812	2,085	22,223
— 78 —	19,365	2,496	362	19,812	2,085	22,223
— 79 —	19,365	2,496	362	19,812	2,085	22,223
— 80 —	19,365	2,496	362	19,812	2,085	22,223
— 81 —	19,365	2,496	362	19,812	2,085	22,223
— 82 —	19,365	2,496	362	19,812	2,085	22,223
— 83 —	19,365	2,496	362	19,812	2,085	22,223
— 84 —	19,365	2,496	362	19,812	2,085	22,223
— 85 —	19,365	2,496	362	19,812	2,085	22,223
— 86 —	19,365	2,496	362	19,812	2,085	22,223
— 87 —	19,365	2,496	362	19,812	2,085	22,223
— 88 —	19,365	2,496	362	19,812	2,085	22,223
— 89 —	19,365	2,496	362	19,812	2,085	22,223
— 90 —	19,365	2,496	362	19,812	2,085	22,223
— 91 —	19,365	2,496	362	19,812	2,085	22,223
— 92 —	19,365	2,496	362	19,812	2,085	22,223
— 93 —	19,365	2,496	362	19,812	2,085	22,223
— 94 —	19,365	2,496	362	19,812	2,085	22,223
— 95 —	19,365	2,496	362	19,812	2,085	22,223
— 96 —	19,365	2,496	362	19,812	2,085	22,223
— 97 —	19,365	2,496	362	19,812	2,085	22,223
— 98 —	19,365	2,496	362	19,812	2,085	22,223
— 99 —	19,365	2,496	362	19,812	2,085	22,223
— 100 —	19,365	2,496	362	19,812	2,085	22,223
Plus de 100 ans.	19,365	2,496	362	19,812	2,085	22,223

Arrondissements.	Ma- riages.	Di- vorces.	Nais- sances.	Mort- nés.	Décès.
1 ^{er}	652	51	1,167	114	1,089
2 ^e	745	71	1,412	126	1,192
3 ^e	874	77	1,982	133	1,855
4 ^e	959	84	2,307	213	2,166
5 ^e	989	76	2,725	187	2,559
6 ^e	893	46	1,926	126	1,850
7 ^e	736	38	1,649	138	1,724
8 ^e	983	59	1,300	114	1,301
9 ^e	1,173	71	1,966	154	1,785
10 ^e	1,529	95	3,353	250	3,195
11 ^e	2,045	139	5,698	433	5,338
12 ^e	885	51	2,762	246	2,760
13 ^e	1,019	40	3,157	200	3,500
14 ^e	963	52	2,783	188	3,596
15 ^e	1,031	46	3,127	210	3,062
16 ^e	805	38	1,557	134	1,571
17 ^e	1,667	104	3,814	265	3,352
18 ^e	1,943	95	5,525	399	5,066
19 ^e	1,189	66	3,590	230	3,477
20 ^e	1,143	79	4,127	250	4,128
Domiciliés hors Paris..	»	»	1,854	129	2,094
Totaux.....	22,223	1,378	57,781	4,239	56,660

NAISSANCES

Légitimes.....	{ Masculin.....	21,270
	{ Féminin.....	20,563
Illégitimes.....	{ Masculin.....	7,909
	{ Féminin.....	8,039

MORT-NÉS

Légitimes.....	{ Masculin.....	1,541
	{ Féminin.....	1,251
Illégitimes.....	{ Masculin.....	786
	{ Féminin.....	661

Décès par âge et par sexe, 1890.

Age.	Masculin.	Féminin.
0 à 1 an.....	4,760	3,797
1 à 5 ans.....	3,512	3,484
5 à 10 —	738	756
10 à 15 —	265	329
15 à 20 —	652	592
20 à 25 —	1,035	1,015

25 à 30 ans.....	1,390	1,277
30 à 35 —	1,719	1,347
35 à 40 —	1,871	1,194
40 à 45 —	1,822	1,155
45 à 50 —	1,939	1,214
50 à 55 —	1,976	1,287
55 à 60 —	1,827	1,339
60 à 65 —	1,857	1,561
65 à 70 —	1,623	1,591
70 à 75 —	1,383	1,622
75 à 80 —	920	1,362
80 ans et au-dessus.....	772	1,472
Age inconnu.....	403	402
Totaux.....	30,164	26,496

Naissances par état civil, et par arrondissement selon le domicile de la mère (1889).

Naissances d'enfants vivants

Arron- dissements.	Population	Total des naissances			Dont légitimes.		
		absolue.		Total.	absolue.		
		masculin.	fémin.		masculin.	fémin.	
Louvre.....	68,702	613	604	1,217	453	432	
Bourse.....	67,157	761	725	1,486	538	514	
Temple.....	85,062	1,114	1,039	2,153	819	764	
Hôtel-de-Ville.	95,981	1,216	1,217	2,433	884	880	
Panthéon....	113,349	1,455	1,392	2,847	938	888	
Luxembourg..	94,970	1,085	1,049	2,134	739	685	
Palais-Bourb.	88,471	886	844	1,730	726	669	
Élysée.....	95,529	713	724	1,437	542	535	
Opéra.....	112,202	1,090	1,085	2,175	749	774	
St-Laurent..	146,136	1,791	1,801	3,592	1,257	1,263	
Popincourt..	202,170	3,164	2,877	6,041	2,301	2,108	
Reuilly.....	106,296	1,478	1,454	2,932	1,156	1,112	
Gobelins.....	102,234	1,748	1,569	3,317	1,336	1,185	
Observatoire.	99,730	1,566	1,466	3,032	1,148	1,050	
Vaugirard....	108,718	1,624	1,726	3,350	1,290	1,295	
Passy.....	75,500	893	799	1,692	716	625	
Batignolles- Monceaux..	153,519	2,139	1,941	4,080	1,589	1,462	
Montmartre..	193,524	3,035	2,868	5,903	2,233	2,104	
Buttes-Chaum.	118,808	1,983	1,897	3,880	1,497	1,417	
Ménilmontant.	132,887	2,311	2,110	4,421	1,554	1,444	
<i>Tot. pr Paris.</i>	<i>2,260,945</i>	<i>30,665</i>	<i>29,187</i>	<i>59,852</i>	<i>22,465</i>	<i>21,233</i>	

Domiciliés hors						
Paris.....	»	894	848	4,742	318	305
Tot. génér.	»	31,559	30,035	61,594	22,783	21,538
Hôpitaux civils.	»	3,979	3,938	7,917	4,307	4,219

BUDGET DE 1891

*Recettes à faire en 1891.***Recettes ordinaires.**

Nature des recettes.	Fixations admises.	
	fr.	c.
Centimes communaux. — Impositions spéciales. — Taxes sur les chiens.....	31,794,500	»
Part revenant à la Ville dans le produit de diverses amendes et des permis de chasse. — Intérêts de fonds placés au Trésor. — Recouvrement sur les porteurs d'obligations municipales des droits avancés pour leur compte.....	5,618,600	»
Octroi.....	141,748,685	23
Droits d'expédition d'actes et prix de vente d'objets mobiliers.....	267,000	»
Halles et marchés.....	7,851,201	01
Poids public.....	298,000	»
Abattoirs.....	3,129,000	»
Entrepôts.....	3,058,950	»
Produits des propriétés communales.....	1,836,900	»
Taxes funéraires.....	883,620	»
Concessions de terrains dans les cimetières..	2,344,208	»
Legs et donations pour des œuvres de bienfaisance.....	29,585	10
Locations sur la voie publique et dans les promenades publiques.....	2,557,600	»
Voitures publiques.....	5,704,900	»
Droits de voirie.....	900,000	»
Vente de matériaux provenant du service des travaux. — Cession de parcelles de terrain retranchées de la voie publique.....	384,100	»
Contributions dans diverses dépenses de voirie, d'architecture, de pavage, de nettoyage, d'éclairage, etc.....	3,479,325	»
Contributions de l'État et du département de la Seine dans les frais d'entretien et de nettoyage du pavé de Paris.....	3,400,000	

BUDGET DE 1891

383

Taxe du balayage.....	2,966,000 »
Redevances diverses payées par la Compagnie parisienne d'éclairage et de chauffage par le gaz.....	19,750,000 »
Abonnements aux eaux de la Ville. — Produit des canaux et de divers immeubles dépendant des établissements hydrauliques.....	12,759,030 »
Exploitation des voiries. — Vidanges. — Égouts. Recettes et rétributions perçues dans divers établissements d'instruction publique. — Legs et donations.....	2,516,200 »
Contributon de l'État dans les dépenses de la police municipale.....	2,212,185 »
Recettes diverses et imprévues.....	8,069,200 »
	1,432,385 »

Total des recettes ordinaires..... 264,691,174 34

Recettes extraordinaires.

1° Recettes extraordin. sur fonds généraux..	604,400 »
2° — — — spéciaux...	30,100,000 »

Total général des recettes extraordinaires.... 30,704,400 »

Report des recettes ordinaires..... 264,691,174 34

Total de la première partie des recettes... 295,395,574 34

Produits de l'exercice 1890 et des exercices antérieurs non constatés au compte..... 410,000 »

Total général des recettes..... 295,505,574 34

Dépenses ordinaires.

Dette municipale.....	406,324,695 30
Charges de la Ville envers l'État. — Frais de perception par les agents du Trésor. — Restitution de sommes indûment perçues.....	5,931,000 »
Octroi.....	8,541,035 80
Administration centrale de la Préfecture. — Caisse municipale. — Mairies d'arrondissement.....	7,440,972 20
Pensions et secours.....	1,154,668 42
Dépenses des mairies d'arrondissement.....	875,050 »
Frais de régie et d'exploitation du domaine de la Ville, des halles, marchés, etc.....	1,286,600 »
Cultes.....	»
Inhumations.....	1,320,068 »
<i>Affaires militaires. — Sapeurs-pompiers. — Postes de sûreté. — Corps de garde et carnes.</i>	

976,572 50

Garde républicain.....	2,677,700 »
Travaux de Paris (personnel et matériel de direction).....	4,747,650 »
Architecture et beaux-arts.....	4,499,300 »
Voirie.....	2,228,400 »
Voie publique.....	20,697,400 »
Promenades et plantations. — Éclairage. — Voitures, etc.....	11,505,580 »
Eaux et égouts. — Vidanges et exploitation des voiries.....	8,258,450 »
Collège Rollin. — Bourses dans les lycées et dans divers établissements spéciaux. — Subventions à des établissements d'enseignement supérieur.....	1,445,818 »
Instruction primaire et écoles supérieures....	22,477,414 »
Assistance publique. — Aliénés. — Enfants-assistés. — Établissements de bienfaisance.	23,101,835 50
Dépenses diverses.....	154,434 15
Préfecture de police.....	24,183,753 »
Dépenses des services des sapeurs-pompiers.	2,687,976 81
Laboratoire municipal de chimie.....	282,540 »
Commission d'examen pour la constatation, par la Préfecture de police, de la capacité professionnelle des cochers.....	30,000 »
Fonds de réserve.....	1,862,560 66
Total des dépenses ordinaires.....	264,691,174 34
Dépenses extraordinaires.	
1 ^o Dépenses extraordin. sur fonds généraux..	604,400 »
2 ^o — — — spéciaux...	30,400,000 »
Report des dépenses extraordinaires sur fonds généraux.....	604,400 »
Total général des dépenses extraordinaires...	30,704,400 »
Report des dépenses ordinaires.....	264,691,174 34
Total de la première partie des dépenses.	295,395,574 34
<i>Dépenses concernant les exercices clos.</i>	
Dépenses ordinaires des exercices clos non constatées au compte de 1890.....	100,000 »
Dépenses extraordinaires des exercices clos non constatées au compte de 1890.....	10,000 »
Report de la première partie des dépenses.	295,395,574 34
Total général des dépenses.....	295,505,574 34

PRODUITS DES DROITS D'OCTROI

EN 1890 ET 1889

(Évaluation provisoire pour 1890.)

*Produits constatés à l'entrée de Paris et à la sortie des
entrepôts fictifs. (Principal et décimes.)*

Chapitres de perception.	Résultat des années	
	1890. francs.	1889. francs.
Boissons.....	61,632,784	64,075,183
Alcools dénaturés.....	333,459	333,354
Liquides autres que les boissons...	16,679,286	18,350,550
Comestibles.....	32,125,199	34,183,863
Droits sur bestiaux.....	»	»
Combustibles.....	14,201,199	13,774,120
Matériaux.....	7,164,930	6,740,374
Bois à ouvrer, bateaux, bois de dé- chirage.....	4,525,087	4,607,188
Fourrages.....	4,895,382	5,285,920
Objets divers.....	2,382,546	2,548,056
Forts centimes.....	12,784	13,989
Entrepôts à domicile et usines :		
Droits d'admission à la faculté d'entrepôt.....	327,900	321,000
Droits d'abonnement sur les com- bustibles.....	271,058	271,473
Timbre des bulletins de sortie....	70,358	69,333
Totaux.....	144,621,972	150,774,403

COMPTE DE LA VILLE DE PARIS

POUR L'EXERCICE 1889

Recettes.

Recettes ordinaires.

	Produits constatés.	
	fr.	c.
Centimes communaux. — Impositions spé- ciales. — Taxe sur les chiens.....	33,857,447	95
Part revenant à la Ville du produit des <i>amendes et des permis de chasse. — Intérêts</i>		

de fonds placés au Trésor. — Recouvrement sur les porteurs d'obligations municipales de droits avancés sur leur compte.....	5,517,015 04
Droits d'octroi.....	151,406,918 40
Droits d'expédition d'actes et prix de vente d'objets mobiliers.....	283,307 82
Halles et marchés.....	8,195,887 32
Poids publics.....	304,916 70
Abattoirs.....	3,551,024 56
Entrepôts.....	3,027,295 65
Produits des propriétés communales.....	1,618,759 07
Taxes funéraires.....	873,493 91
Concessions de terrains dans les cimetières. Legs et donations pour les œuvres de bienfaisance.....	2,167,498 15
Locations sur la voie publique et dans les promenades publiques.....	28,683 64
Voitures publiques.....	1,839,315 49
Droits de voirie.....	6,523,375 47
Ventes de matériaux provenant du service des travaux et cessions de parties de terrain retranchées de la voie publique.....	596,119 99
Contributions des particuliers et des administrations dans les dépenses pour travaux de voirie, d'architecture, etc., et dans les frais d'éclairage.....	368,046 17
Contribution de l'Etat et du département dans les frais d'entretien et de nettoyage du pavé de Paris.....	2,760,984 23
Taxe du balayage.....	3,900,000 »
Redevance payée par la Compagnie du gaz en vertu du traité du 7 février 1870.....	2,975,833 99
Abonnements aux eaux de la Ville et produit de divers immeubles dépendant des établissements hydrauliques.....	19,863,721 60
Exploitation des voiries, vidanges, égouts... Recettes et rétributions perçues dans divers établissements scolaires, legs et donations concernant l'instruction publique.....	13,136,017 70
Contributions de l'Etat dans les dépenses de la police municipale.....	2,176,904 27
Recettes diverses et imprévues.....	1,819,802 05
Produits de l'exercice 1886 et des exercices antérieurs non constatés aux comptes....	7,693,825 »
	978,055 44
	102,796 47
Total.....	275,566,746 85

Recettes extraordinaires.

1 ^o Fonds généraux.....	9,441,294 88
2 ^o Fonds spéciaux.....	67,450,304 25
Total des recettes extraordinaires...	76,591,599 13
Total des recettes propres à l'exercice 1889.	352,458,345 18
Recettes concernant les exercices antérieurs.	11,427,650 63
Total général.....	363,585,995 81
Recettes réellement effectuées.....	363,585,995 81
Excédent des recettes de l'exercice 1888....	71,430,800 36
Total.....	434,716,796 17

Dépenses.

Dépenses ordinaires.

	Dépenses constatées.
Dette municipale.....	106,554,948 13
Charges de la Ville envers l'État. — Frais de perceptions par les agents du Trésor. — Restitutions de droits indûment perçus...	5,393,407 95
Octrois (frais de perception).....	7,988,403 83
Préfecture, mairie centrale (personnel, matériel, frais divers).....	6,399,762 16
Dépenses pour le service du Conseil municipal.....	1,416,307 15
Pensions et secours.....	1,473,411 07
Mairies d'arrondissement.....	881,462 34
Frais de régie et d'exploitation du domaine de la Ville, des halles et marchés, etc....	1,431,743 50
Cultes.....	» »
Inhumations.....	1,291,342 19
Affaires militaires, sapeurs-pompiers, postes de sûreté, corps de garde et caserne.....	690,018 19
Contributions de la Ville de Paris dans les dépenses de la garde républicaine.....	2,689,000 »
Travaux de Paris (personnel et matériel de la direction).....	3,857,033 97
Architecture et beaux-arts.....	3,509,064 18
Voirie.....	2,176,128 25
Voie publique.....	20,430,693 50
Promenades, plantations éclairage, voitures.	10,292,657 46
Eaux et égouts, vidanges, exploitation des voiries.....	8,248,355 17
Collège Rollin. — Bourses dans les lycées et dans les établissements spéciaux.....	1,375,592 43

Instruction primaire et écoles supérieures..	22,634,495 63
Assistance publique. — Aliénés. — Enfants- Assistés. — Établissements de bienfaisance.	22,691,936 38
Dépenses diverses.....	522,444 41
Préfecture de police.....	26,378,872 18
Fonds de réserve pour dépenses imprévues.	» »
Dépenses nouvelles de l'exercice 1889.....	» »
— des exercices clos.....	4,547,311 52
Total des dépenses ordinaires....	259,232,489 85
Dépenses extraordinaires sur fonds généraux.	40,266,899 25
Total des dépenses sur fonds généraux.	269,499,089 10
Fonds spéciaux.....	24,584,687 39
Total général des dépenses propres à l'exercice 1889.....	294,083,776 49
Dépenses concernant les exercices antérieurs.	36,343,933 11
Total général.....	330,427,709 60
Dépenses mandatées et payées pour 1889...	284,447,476 97
— pour les exercices antérieurs.....	34,403,379 09
Ensemble.....	318,550,856 06

BUDGET DU DÉPARTEMENT DE LA SEINE

I. — BUDGET ORDINAIRE.

Recettes ordinaires et de la vicinalité :

Art. 1^{er}. — Centimes ordinaires, 8,641,997 fr. 68 c.

Art. 2. — Centimes imposés d'office, néant.

Art. 3. — Centimes applicables au service vicinal,
4,586,244 fr. 96 c.

Art. 4. — Produits éventuels du budget ordinaire :
Applicables aux dépenses ordinaires proprement
dites, 7,426,673 fr. 46 c. ;

Applicables aux dépenses de la vicinalité, néant.

Excédent de recettes de l'exercice 1888 reporté à
l'exercice 1889, 3,213,212 fr. 92 c.

*Reliquat disponible du budget sur ressources spé-
ciales de l'instruction publique (exercice 1889) trans-
féré au budget du ministère de l'Intérieur, 2 millions
705,683 fr. 33 c.,*

Montant des dépenses effectuées, 22,049,577 fr. 67 c.
 Sur ce total, il reste à payer pour mandats expé-
 diés et non présentés au payeur, 33,268 fr. 69 c ;
 A mandater ultérieurement pour dépenses faites,
 1,071,778 fr. 25 c.
 Reste en dépenses acquittées, 20,944,530 fr. 73 c.
 Excédent de recettes reporté à 1890, savoir :
 Art. 1, 2 et 3, 2,919,124 fr. 26 c. :
 Art. 4, 2,410,157 fr. 36 c.

II. — BUDGET EXTRAORDINAIRE.

Recettes extraordinaires :

Art. 1^{er}. — Centimes d'impositions extraordinaires,
 7,862,134 fr. 20 c.

— Restant des produits de ces impositions de 1888,
 reporté à 1889, 5,785,192 fr. 14 c.

— Reliquat disponible de l'Instruction publique,
 néant.

— Art. 2. — Produit des emprunts départementaux,
 néant.

— Restant des emprunts de 1888, reporté à 1889,
 néant.

— Reliquat disponible de l'Instruction publique,
 néant.

Art. 3. — Produits éventuels extraordinaires,
 2,165,456 fr. 65 c.

— Restant des mêmes produits de 1888, reporté à
 1889, 968,348 fr. 23 c.

— Reliquat disponible de l'Instruction publique,
 néant.

Dépenses extraordinaires :

Montant des dépenses effectuées, 11,567,105 fr. 62 c.

Sur ce total, il reste :

A payer pour mandats expédiés et non présentés au
 payeur, 4,500 fr. 43 c.

A mandater ultérieurement pour dépenses faites,
 888,845 fr. 04 c.

Reste en dépenses acquittées, 10,673,761 fr. 15.

Excédent de recettes reporté en 1890, savoir :

Art. 1^{er}, 5,558,503 fr. 06 c.

Art. 2, néant.

Art. 3, 548,867 fr. 01 c.

L'ASSISTANCE PUBLIQUE DE PARIS

Compte de l'année 1889.

RECETTES.

Recettes ordinaires.

I. — Revenus propres.

Nature des recettes.	Recettes constatées.	
	fr.	c.
Loyers de maisons dans Paris.....	4,572,834	26
Loyers d'écoles at asiles.....	517,326	14
Fermages.....	553,249	38
Coupes ordinaires de bois.....	34,520	50
Rentes sur l'État.....	3,667,384	58
Actions et créances.....	229,719	75
Intérêts de prix d'immeubles.....	8,418	27
Intérêts de fonds au Trésor.....	40,866	36
Total.....	6,634,320	24

II. — Droits attribués.

Spectacles, bals, etc. — Impôts.....	4,438,202	80
Mont-de-Piété.....	57,595	05
Cimetières. — Concessions.....	314,171	50
Total.....	4,809,969	35

III. — Produits intérieurs et Remboursements divers.

Ventes et recettes diverses.....	395,058	08
Successions hospitalières.....	82,402	65
Remboursement de frais de séjour et de pensions.....	2,795,040	53
Produit des diverses exploitations.....	247,664	15
Total.....	3,519,862	41

IV. — Produits de ventes d'objets par les Magasins généraux.

Approvisionnement des Halles.....	347,498	51
Approvisionnement général.....	346,682	67
Boucherie.....	337,562	22
Boulangerie.....	154,866	97

Cave	456,235 99
Magasin central.....	1,674,896 46
Pharmacie.....	261,689 26
Total.....	3,889,132 08

V. — *Recettes des services ayant un revenu distinct.*

Domaine des Enfants-Assistés.....	307,761 35
Fondations :	
Montyon.....	283,265 79
Boulard.....	30,352 47
Brézin.....	229,943 56
Devillas.....	54,627 36
Chardon-Lagache.....	136,662 80
Lenoir-Jousseran.....	174,207 95
Riboutté-Vittallis.....	36,558 86
Moïana.....	19,925 40
Lambrechts.....	78,055 04
Galignani.....	154,134 11
Rossini.....	403,284 12
Total.....	1,608,778 81

VI. — *Subventions municipales.*

Subventions spéciales.....	824,694 40
Subventions pour dépenses ordinaires.....	17,825,412 10
Total.....	18,649,806 50

VII. — *Subventions départementales.*

Subventions du département de la Seine pour écoles d'infirmiers, écoles d'enfants idiots et épileptiques et bibliothèques d'aliénés et pour l'organisation de la vac- cine animale.....	47,000 »
---	----------

Résumé des recettes ordinaires.

I. — Revenus propres.....	6,634,320 34
II. — Droits attribués.....	4,809,969 35
III. — Produits intérieurs et rembourse- ments divers.....	3,519,862 41
V. — Recettes des services ayant un re- venu distinct.....	1,608,778 81
Total.....	16,572,930 81
VI. — Subventions municipales.....	18,649,806 50
VII. — Subventions départementales.....	47,000 »
Total des recettes ordinaires spéciales au service hospitalier.....	35,239,737 31

IV. — Produit de reventes d'objets par les Magasins généraux.....	3,889,132 08
Total des recettes ordinaires.....	39,128,869 39

Recettes extraordinaires.

I. — Subventions municipales extraordinaires.....	7,279,888 73
Recettes diverses, extraordinaires.....	1,204 23
II. — Capitaux.....	7,427,332 28
Total des recettes extraordinaires....	14,708,425 24

Reports.

Excédents de 1888 :	
Fonds généraux.....	1,480,818 82
Services ayant un revenu distinct.....	4,075,879 57
Capitaux.....	4,845,032 16
Total des reports	4,401,730 55

Résumé des recettes.

Recettes ordinaires.....	39,128,869 39
Recettes extraordinaires.....	14,708,425 24
Reports.....	4,401,730 55
Total des recettes.....	58,239,025 18

Dépenses ordinaires.**SERVICE HOSPITALIER****I. — Dépenses générales d'administration.**

Nature des dépenses.	Dépenses constatées.
Personnel administratif.....	1,135,470 63
Impressions, frais de cours, de concours, d'adjudications et de bureau.....	334,700 36
Pensions de retraite et de repos.....	565,133 17
Total.....	2,035,304 16

II. — Charges spéciales des revenus.

Frais de perception et de gestion domaniale. — Contributions.....	453,191 01
Rentes, Fondations, Pensions, Intérêts de capitaux.....	302,173 17
Total.....	755,364 18

III. — Services de santé et Services économiques.

Personnel attaché au service des administrés.....	2,574,484 62
---	--------------

Réparations de bâtiments.....	4,554,708 99
Service de la Pharmacie.....	1,074,064 33
Service de la Boulangerie.....	1,258,904 52
Service de la Boucherie.....	2,541,218 24
Service de la Cave.....	1,572,144 41
Comestibles.....	2,880,968 56
Chauffage et Éclairage.....	1,745,019 44
Blanchissage.....	757,759 91
Coucher, Linge, Habillement, Mobilier....	1,925,950 98
Appareils, Instruments de Chirurgie et Ob- jets de pansement.....	669,844 35
Frais de transport.....	241,201 82
Frais de loyers, Eaux, Salubrité, Dépenses diverses.....	1,023,552 99
Frais des diverses exploitations.....	196,560 65

IV. — *Dépenses spéciales au service des Secours et au service
des Enfants-Assistés.*

Service des Secours.....	9,892,780 60
Service des Enfants-Assistés.....	15,944 34
Total.....	9,908,724 94

V. — *Dépenses des services ayant un revenu distinct.*

Domaine des Enfants-Assistés.....	319,581 19
Fondations :	
Montyon.....	280,773 71
Boulard.....	28,683 30
Brézin.....	232,366 14
Devillas.....	52,216 81
Chardon-Lagache.....	128,476 50
Lenoir-Jusseran.....	121,909 54
Ribouté-Vitallis.....	33,436 75
Moïana.....	24,090 »
Lambrechts.....	84,901 30
Galignani.....	146,233 88
Rossini.....	91,627 29
Total.....	1,544,296 41

Résumé des dépenses ordinaires.

I. — Dépenses générales d'administration.....	2,035,304 16
II. — Charges spéciales des revenus.....	755,364 18
III. — Service de santé et services écono- miques.....	20,016,383 81
IV. <i>Dépenses spéciales au service des Se- cours et des Enfants-Assistés.....</i>	<i>9,908,724 94</i>

V. — Dépenses des services ayant un revenu distinct.....	1,554,296 44
Total des dépenses spéciales au Service hospitalier.....	34,260,070 50
Dépenses par suite de reventes d'objets par les Magasins généraux.....	3,787,331 39
Total des dépenses ordinaires.....	38,047,401 89
<i>Dépenses extraordinaires.</i>	
I. Dépenses subventionnées.....	2,055,795 64
II. — Capitaux.....	4,870,557 42
Total des dépenses extraordinaires...	6,926,353 06
<i>Résumé des dépenses.</i>	
Dépenses ordinaires.....	38,047,401 89
Dépenses extraordinaires.....	6,926,353 06
Reports.....	» »
Total des dépenses.....	44,973,754 95

POPULATION DES DIVERS SERVICES HOSPITALIERS

Prévision pour 1891.

Établissements.	Population effective en 1889.		Population évaluée pour 1891.	
	Nombre d'administrés secourus.	Nombre de journées.	Nombre de lits.	Nombre de journées.
HÔPITAUX				
Hôtel-Dieu.....	8,160	235,176	539	235,000
Pitié.....	10,826	264,387	716	265,000
Charité.....	7,925	202,657	520	203,000
Saint-Antoine :				
Hôpital, lits... 796)	44,599	266,683	816	297,000
Pavillon Moïana. 20)				
Necker.....	8,001	178,467	464	180,000
Cochin.....	5,590	130,535	444	148,000
Beaujon.....	8,969	171,768	464	173,000
Lariboisière.....	14,401	310,649	788	311,000
Tenon.....	13,422	322,062	888	336,000
Laënnec.....	4,683	225,423	628	226,000
Bichat.....	2,883	74,012	190	75,000
Andral.....	1,485	37,915	100	38,000
Broussais (1).....	»	»	264	96,000

(1) Au projet de Budget de 1889, l'hôpital Broussais était encore compris dans les Services temporaires.

Saint-Louis.....	9,447	304,229	959	345,000
Midi.....	4,932	94,062	327	97,000
Lourcine.....	2,266	68,568	312	92,000
Accouchements....	5,034	99,980	324	100,000
Clinique Baudeloc- que (1).....	»	»	456	50,000
Clinique (rue d'Assas)	2,453	38,072	430	40,000
Maison de Santé....	2,524	64,577	344	65,000
Enfants-Malades....	5,158	189,651	629	195,000
Forges.....	486	75,544	224	76,000
Trousseau.....	5,397	146,404	520	160,000
La Roche-Guyon....	666	36,551	418	37,000
Bercy-sur-Mer.....	1,351	228,523	710	229,000
Servic. temporaires.	7,644	255,613	638	165,000
	144,966	4,021,208	12,232	4,204,000

HOSPICES, MAISONS DE RETRAITE, ORPHELINATS

Enfants.

Enfants-Assistés :				
Paris..... 650)	13,291	446,064	750	164,000
Thiais..... 100)				
Asile Ribouté-Vitallis	43	12,838	40	44,000
Fondation Fortin....	»	»	24	8,000
— Hartmann.	»	»	20	7,000
	13,334	458,902	834	193,000

Vieillards, infirmes, aliénés.

Bicêtre.....	3,611	1,048,161	2,710	1,060,000
Salpêtrière.....	4,894	1,312,490	3,863	1,312,000
Ivry.....	2,603	723,322	2,209	760,000
Brévannes.....	149	33,787	300	100,000
Ménages.....	1,485	476,439	1,461	477,000
La Rochefoucauld...	262	80,835	245	81,000
Sainte-Périne.....	221	70,590	289	78,000
Boulard (St-Michel)..	25	6,805	22	7,000
Brézin (la Reconnaissance).....	374	407,087	330	108,000
Devillas.....	75	22,669	65	23,000
Chardon-Lagache...	159	52,218	165	53,000
Lenoir-Jousseran...	151	47,729	142	48,000
Galignani.....	91	16,482	104	36,000
Rossini.....	44	9,159	54	18,000

(1) Les lits de cette Clinique avaient été compris dans le total des lits de la Maison d'accouchements, au Budget de 1889.

Dneur.....	»	»	64	21,000
	<u>14,144</u>	<u>4,007,473</u>	<u>12,023</u>	<u>4,182,000</u>
Total.....	172,444	8,187,583	25,089	8,579,000

MOTIFS ET DÉVELOPPEMENTS

Population.

NOMBRE DE LITS

	Malades.	Enfants secourus.	Vieillards, infirmes et aliénés.	Total.
Prévisions pour 1891.	12,232	834	12,023	25,089
— de 1890...	<u>11,889</u>	<u>790</u>	<u>11,931</u>	<u>24,610</u>
Différences en plus.	343	44	92	479

NOMBRE DE JOURNÉES

Prévisions pour 1891.	4,204,000	193,000	4,182,000	8,579,000
Journées effectives de 1889.....	<u>4,021,208</u>	<u>158,902</u>	<u>4,007,473</u>	<u>8,187,583</u>
Différences en plus.	182,792	34,098	174,527	391,417

Les *Services temporaires* entrent dans la population pour 638 lits et 165,000 journées.

Ces services sont les suivants :

Hôtel-Dieu (annexe).....	218 lits.
Cochin.....	60 —
Aubervilliers.....	184 —
Saint-Louis (chroniques).....	120 —
Etablissements divers (tentes).....	56 —

Répartition de la population entre les services entretenus par le budget hospitalier et les services entretenus pour le compte du département.

SERVICES ENTRETENUS PAR LE BUDGET HOSPITALIER

	Nombre de lits.	Nombre de journées.
Hôpitaux.....	12,232	4,204,000
Hospices, maisons de retraites, orphelinats:		
Enfants.....	688	150,600
Vieillards et infirmes.....	<u>10,417</u>	<u>3,595,810</u>
	23,337	7,950,410

SERVICE ENTRETENUS POUR LE COMPTE DU DÉPARTEMENT

<i>Enfants secourus, enfants assistés, enfants moralement abandonnés.....</i>	116	42,400
---	-----	--------

Aliénés :	lits.	jours.		
Asile de Bicêtre.....	886	323,390)	4,606	586,190
— de la Salpêtrière....	720	262,800)		
			<u>4,752</u>	<u>628,590</u>
Total.....			25,089	8,579,000

Budget de 1891.

Recettes ordinaires.

I. — Revenus propres.

Nature des recettes.	fr.	c.
Loyers de maisons et de terrains dans Paris.	1,400,000	»
Loyers d'écoles, asiles et ouvroirs dus par la Ville de Paris.....	565,000	»
Fermages.....	461,000	»
Coupes ordinaires de bois.....	32,400	»
Rentes sur l'État.....	3,840,000	»
Actions, créances et rentes sur particuliers.	255,000	»
Intérêts de prix de ventes d'immeubles....	6,000	»
Intérêts de fonds placés au Trésor.....	50,000	»

II. — Droits attribués.

Spectacles, bals, concerts. — Impôts en faveur des indigents sur les billets d'entrée.	3,125,000	»
Mont-de-Piété. — Bonis prescrits et Bénéfices d'exploitation.....	180,000	»
Cimetières. — Perceptions sur le produit des concessions de terrains.....	307,000	»

III. — Produits intérieurs et remboursements divers.

Ventes et Recettes diverses.....	219,300	»
Successions hospitalières.....	82,000	»
Remboursements de frais de séjour et de pension dans divers Établissements.....	2,836,500	»
Produits des diverses Exploitations.....	232,000	»

IV. — Produit de reventes d'objets par les magasins généraux.

Approvisionnement des halles.....	353,000	»
Approvisionnement général.....	383,000	»
Boucherie.....	420,000	»
Boulangerie.....	420,000	»
Cave.....	485,000	»
Magasin central.....	1,370,500	
Pharmacie.....	285,000	

V. — *Recettes des services ayant un revenu distinct.*

Domaines des Enfants-Assistés.....	312,000 »
Fondations :	
Montyon.....	283,200 »
Boulard.....	30,500 »
Brézin.....	233,500 »
Devillas.....	57,500 »
Chardon-Lagache.....	160,400 »
Lenoir-Jousseran.....	191,600 »
Riboutté-Vitallis.....	36,900 »
Moïana.....	20,500 »
Lambrechts.....	79,900 »
Galignani.....	150,000 »
Rossini.....	103,400 »

VI. — *Subventions.*

Subventions municipales spéciales.....	609,535 50
Subventions départementales.....	130,200 »
Subventions municipales pour dépenses ordinaires.....	18,084,500 »
Total des recettes ordinaires.....	37,791,035 50
Recettes extraordinaires.....	4,189,200 »
Total général.....	44,980,235 50

Dépenses ordinaires.I. — *Dépenses générales d'administration.*

Nature des dépenses.	fr.	c.
Personnel administratif.....	1,217,300	»
Impressions, frais de cours, de concours, d'adjudications et de bureau.....	338,730	»
Pensions de retraite et de repos.....	607,500	»

II. — *Charges spéciales des revenus.*

Frais de perception et de gestion domaniale.	
Contributions.....	393,800 »
Rentes, Fondations, Pensions, Intérêts de capitaux.....	184,000 »

III. — *Service de santé et services économiques.*

Personnel médical.....	976,100 »
Personnel attaché au service des administrés.	4,712,100 »
Réparations de bâtiments.....	997,000 »
Service de la Pharmacie.....	1,211,700 »
Service de la Boulangerie.....	1,716,700 »

MONT-DE-PIÉTÉ

599

Service de la Boucherie.....	3,308,300 »
Service de la Cave.....	2,047,500 »
Comestibles.....	3,445,300 »
Chauffage et éclairage.....	2,028,740 »
Blanchissage.....	775,200 »
Coucher, Linge et Habillement, Mobilier.....	3,293,200 »
Appareils, Instruments de chirurgie et objets de pansement.....	666,500 »
Frais de transport.....	233,000 »
Frais de loyers, Eaux, Salubrité, Dépenses diverses.....	976,830 »
Frais des diverses exploitations.....	248,300 »

IV. — *Dépenses spéciales aux services des secours.*

Service des Secours.....	9,583,835 50
--------------------------	--------------

VI. — *Dépenses des services ayant un revenu distinct.*

Domaine des Enfants-Assistés.....	312,000 »
Fondation Montyon.....	283,200 »
— Boulard.....	30,500 »
— Brézin.....	233,500 »
— Devillas.....	57,000 »
— Chardon-Lagache.....	460,400 »
— Lenoir-Jousseran.....	491,600 »
— Riboutté-Vitallis.....	36,900 »
— Moïana.....	20,500 »
— Lambrechts.....	79,900 »
— Galignani.....	450,000 »
— Rossini.....	403,400 »

VII. — *Fonds commun de réserve.*

Fonds de dépenses imprévues et de réserve.....	200,000 »
Total des dépenses ordinaires.....	37,794,035 50
Dépenses extraordinaires.....	4,489,200 »
Total général.....	44,980,235 50

MONT-DE-PIÉTÉ

Mouvement des magasin	Articles.	Sommes.
Il y avait en magasin le 31 déc. 1888.	1,829,964	45,996,144
ENTRÉE.		
Par engagements effectifs.....	1,471,556 35,354,813	57,361,750
Par renouvellem.	798,936 22,006,937	
	<u>4,400,456</u>	<u>403,357,894</u>

SORTIE.

Par dégagements effectifs.....	1,289,977	52,788,515		
Par renouvellem.	797,936	22,006,937	2,256,252	57,486,843
Par ventes.....	167,278	2,688,995		
Liquid. de l'exercice 1885.....	61	2,396		
Reste en magasin le 31 déc. 1889...	1,844,204	45,871,051		

Mouvement des fonds.

ACTIF

		Sommes.	
Sommes représentées par les gages en magas.	45,871,051	»	
Fonds déposés au Trésor.....	5,400,000	»	
— en caisse.....	752,461	91	
Total de l'actif.....	52,023,512	91	

PASSIF

Montant des bons en circulation.....	49,072,669	65
--------------------------------------	------------	----

Intérêts des emprunts.

A un an.....	3 p. 100
A six mois.....	2.50 p. 100
A trois mois.....	2 p. 100

APPROVISIONNEMENT ET CONSOMMATION

EN 1889

Mouvement du marché aux bestiaux de la Villette.

	Animaux sortis			
		pour toute		
		autre		
		destination.		
Espèces.	Animaux introduits.	pour les abattoirs.	Totaux.	
Bœufs, taureaux, vaches.....	(1)		(1)	
	323,857	214,383	410,965	325,348
Veaux.....	201,286	161,412	39,811	201,223
Moutons.....	1,602,583	911,144	690,799	1,601,943
Porcs.....	409,563	161,226	247,959	409,185

(1) La différence entre les deux totaux représente le nombre des animaux restés au marché pour être remis en vente ultérieurement.

Les bestiaux introduits par les portes de Paris sont ceux qui peuvent venir de pied des départements de Seine, Seine-et-Oise et d'une partie du département de Seine-et-Marne. Le surplus du bétail entré par les portes, soit des départements, soit de l'étranger, a été réuni aux introductions par chemins de fer.

Mouvement des abattoirs.

Espèces.	Animaux introduits.	Viandes sorties.		
		pour Paris. kil.	pour l'extérieur. kil.	Totaux. kil.
ABATTOIRS DE LA VILLETTE				
Bœufs, tau- reaux, vach ^{es} .	249,210	110,804,952	16,240,340	127,045,292
Veaux.....	214,457			
Moutons.....	1,474,764			
Porcs.....	490,701	43,704,153	456,208	43,860,361
ABATTOIRS DE GRENELLE				
Bœufs, tau- reaux, vach ^{es} .	30,016	13,951,204	2,354,956	16,306,160
Veaux.....	39,334			
Moutons.....	212,044			
ABATTOIRS DE VILLEJUIF				
Bœufs, tau- reaux, vach ^{es}	12,191	3,237,177	839,237	4,076,414
Veaux.....	8,323			
Moutons.....	63,803			
Chevaux.....	14,408	3,544,500	n	3,544,500
Anes.....	185			
Mulets.....	28			
ABATTOIRS DES FOURNEAUX				
Porcs.....	108,438	7,528,679	69,445	7,598,094
TOTAUX				
Bœufs, tau- reaux, vach ^{es}	291,417	127,993,433	19,434,433	147,427,866
Veaux.....	262,114			
Moutons.....	1,758,608			
Porcs.....	299,439	21,232,832	225,623	21,458,455
Chevaux.....	14,408	3,544,500	n	3,544,500
Anes.....	185			
Mulets.....	28			

Viandes de boucherie et de charcuterie.

QUANTITÉS INTRODUITES

Espèces.	Halles centrales.		Marché de l'abattoir général de la Villette. kil.	Total général. kil.
	Pavillon 3, facteurs. kil.	Pavillon 5, commissionnaires. kil.		
Bœufs..	43,191,195 8	2,413,312 6	2,652,652 9	48,257,161 3
Veaux..	10,877,594 9	3,639,390 6	291,927 5	14,808,913 0
Moutons.	12,026,915 1	487,750 6	307,454 5	12,821,920 2
Porcs...	1,288,758 3	3,033,815 9	4,344 7	4,326,918 9

*Vente en gros**de la volaille et du gibier aux Halles centrales.*

Espèces.	Quantités introduites, pièces.
Poulets.....	6,829,050
Canards.....	888,857
Oies.....	541,308
Dindes.....	356,180
Pigeons.....	1,945,551
Pintades.....	68,404
Faisans.....	92,437
Perdrix et perdreaux.....	479,564
Alouettes (la douzaine).....	1,158,386
Bécasses.....	36,264
Bécassines.....	30,912
Cailles.....	230,417
Grives et merles.....	349,293
Sarcelles.....	14,396
Vanneaux et pluviers.....	35,049
Lapins.....	3,005,432
Lièvres.....	277,991
Chevreaux.....	145,599
Agneaux.....	6,220
Cochons de lait.....	4,023
Sangliers.....	4,133
Cerfs et chevreuils.....	12,193
Poids des quantités vendues à la criée.....	48,847,846 kil.
Poids des quantités vendues à l'amiable....	3,950,922 kil.
Poids total des quantités.....	22,798,768 kil.

Vente en gros du poisson aux Halles centrales.

Espèces. Quantités introduites :	Provenances.		
	France. kil.	Etranger. kil.	Total. kil.
Marée.....	20,542,653	3,072,839	23,615,492
Moules et coquillages....	433,990	5,938,290	6,372,280
Eau douce.....	594,717	1,592,197	2,186,914

Vente en gros des huîtres, aux Halles centrales.

Provenances.	Quantités introduites. le cent.
Arcachon.....	25,500
Portugal.....	202,232
Marennes.....	80,020
Armoricaïnes.....	326
Cancale.....	2,894
Courseulles, etc.....	5,710
Zélande.....	143
Amérique.....	12
Total.....	316,837

*Vente en gros des beurres, Œufs et fromages,
aux Halles centrales.*

Espèces.	Quantités introduites. kil.
BEURRES.	
En mottes. Fermiers d'Isigny.....	2,504,549
— — de Gournay.....	1,231,624
— Marchands de toute provenance.....	4,446,479
En 1/2 kil.....	2,042,044
Petits beurres.....	2,008,978
Beurres salés ou fondus.....	9,748
Total.....	12,243,422
ŒUFS	
Œufs extra (en moyenne 15 au kilo).....	4,012,466
— moyens — 17 —	9,852,461
— petits — 22 —	2,137,612
Total.....	16,002,539
FROMAGES.	
Fromages frais en général.....	6,669,681
— secs.....	602,325
Total.....	7,272,006

Vente en gros des Fruits et Légumes aux Halles centrales.

Catégorie.	Quantités introduites. kil.
1 ^{re} catégorie :	
Ananas, amandes, asperges, champignons, framboises, fraises, figues vertes, grenades, groscilles, cassis, melons, truffes, abricots, pêches et raisins en boîtes.....	1,537,435
2 ^e catégorie :	
Cerises, merises, mandarines, noix, noisettes, prunes, pois verts, tomates, persil, conserves de fruits et de légumes, abricots, pêches et raisins en paniers, artichauts, pruneaux.....	5,058,485
3 ^e catégorie :	
Toute autre denrées à l'exception du cresson.....	3,756,240
4 ^e catégorie :	
Cresson.....	5,283,075

OCTROI

Désignation des objets.	Unité sur laquelle portent les droits.	Quantités soumises aux droits pendant l'exercice 1899.
<i>Boissons.</i>		
Vins en cercles et en bouteilles.	Hectol.	4,703,490 09
Alcool pur et liqueurs.....	—	465,226 15 29
Alc. pur contenu d. les vins alcoolisés.....	—	1,556 84 16
Cidres, poirés et hydromels :		
A l'entrée.....	—	479,637 46
A la fabrication.....	—	1,375 80

Alcools dénaturés.

Alcool pur contenu dans les préparations dites alcool dénaturé.....	—	21,825,19 23
Préparations à base alcoolique.	—	2,125,02 86

Liquides autres que les boissons.

<i>Vinsigre contenant en acide :</i>		
8 0/0 et au-dessous.....	Hectol.	38,931,77 1/2

9 à 12 1/0.....	Hectol.	4,326 27
13 à 16 0/0.....	—	»
17 à 30 0/0.....	—	» 05 1/2
31 à 40 0/0.....	—	151 44 07
Au dessus de 40/00.....	—	44 78 75
Acide acétique cristallisé.....	100 kil.	5,177,665
Fruits et conserves au vinaigre, lie de vin, verjus, sureau, etc.	Hectol.	2,449 45
Huile d'olive.....	100 kil.	1,409,305
— de toute autre espèce.....	—	13,516,136 1/2
— animale sortant des abat- toirs.....	—	72,285
Bière à l'entrée.....	Hectol.	328,287 14
— à la fabrication.....	—	24,835 07
Raisins.....	100 kil.	10,002,642
Huiles et essences minérales...	Hectol.	251,114 59
Vernis gras.....	—	7,599 20
Couleurs à l'huile.....	—	16,358 07 1/2
Essences autres que celles mi- nérales.....	—	27,432 36
Goudron liquide à l'état brut...	100 kil.	788,266
Ether et chloroforme.....	Hectol.	»
Raisins secs.....	100 kil.	1,517,195

Comestibles.

Enlèvement des abattoirs :		
Viande de boucherie.....	100 kil.	128,244,809
— de porc.....	—	21,185,004
Provenance de l'extérieur :		
Viande de boucherie.....	—	38,611,620 1/2
— de porc.....	—	2,902,772
Charcuterie.....	—	2,674,947
Truffes, volailles, gibier truffés.	—	118,835 65
Viandes confites, poissons ma- rinés, etc.....	—	1,601,662 1/2
Volaille et gibier :		
1 ^{re} catégorie.....	—	767,201
2 ^e —	—	15,161,720
3 ^e —	—	4,305,371
4 ^e —	—	7,405,188 1/2
Poissons :		
1 ^{re} catégorie.....	—	2,597,174
2 ^e —	—	2,229,409
Huitres à coquilles <i>lourdes</i> ...	—	94,224
— <i>légères</i>	—	2,301,206

Huitres d'Ostende.....	100 kil.	21,413
— de Portugal.....	—	7,087,648
— marinées.....	—	4,755
Beurres de toute espèce.....	—	19,950,241
Fromages secs.....	—	5,997,954 1/2
OEufs (1).....	—	22,780,072

Droits fixes sur les bestiaux.

Bœuf.....	Tête.	8
Vache.....	—	16
Veau.....	—	8
Mouton, bouc, ou chèvre.....	—	48
Porc.....	—	49

Combustibles.

Bois dur neuf ou flotté.....	Stère.	322,231 10
Bois blanc neuf ou flotté.....	—	288,081 45
Cotrets, menuis, et fagots de toute espèces.....	—	67,504
Charbon de bois, charbons artifi- ciel etc.....	—	4,342,525 21
Poussier de charbon de bois, tan carbonisé, etc.....	—	423,972 33
Houilles, coke.....	100 kil.	1,305,949,968

Matériaux.

Chaux et ciment.....	100 kil.	101,842,842
Plâtre.....	Hectol.	3,556,275 04
Moellons de toute espèce.....	Mèt.cub.	268,421 55
Pierres de taille, dalles, etc....	—	98,181 22
Marbre et granit.....	—	4,202 58
Fers et fontes employés dans les constructions :		
Fers.....	100 kil.	45,097,565 1/2
Fontes.....	—	29,459,759
Ardoises :		
Grande dimens. (plus de 450 ^{cm} ²).	Millier.	3,571,768
Petite dimens. (moins de 450 ^{cm} ²).	—	420,194
Briques pleines.....	100 kil.	122,853,997
Briques creuses, tuiles.....	—	18,967,787
Carreaux et panneaux de terre cuite.....	—	12,416,045
Pots creux, mitres, etc.....	—	15,049,894

(1) On estime que 20 œufs pèsent en moyenne 1 kil.

Carreaux de faïence.....	400 kil.	997,328
Argile, terre glaise et sable gras.	Mèt.cub.	101,379 65
Brique de dimension ordinaire..	Millier.	»
Carreaux de dimensions ordinaires et de faïence.....	—	»
Briques, tuiles et carreaux de toute autre dimension.....	400 kil.	»
Pots creux, mitres, tuyaux et poterie de toute espèce.....	—	»

Bois à ouvrir, bateaux et bois de déchirage.

Chêne et autres bois durs.....	Stère.	147,470 74
Sapins et autres bois blancs....	—	347,168 04
Lattes et treillages, par 100 bottes.	400 bott.	144,251
<i>Bateaux :</i>		
En chêne.....	par bat.	3
En sapin.....	—	»
<i>Bois de déchirage :</i>		
En chêne.....	Mèt.car.	2,689
En sapin.....	—	19,044

Fourrages.

	400 bott.	
Foin, par 100 bottes de 5 kil.....	de 5 kil.	20,823,239
Paille — — — — —	—	41,554,048
Avoine par 100 kil.....	400 kil.	195,173,111
Orge.....	—	5,796,995

Objets divers.

Sel gris ou blanc.....	400 kil.	18,648,592
Cire blanche, cire jaune et spermacéti raffiné.....	—	253,788 1/2
Acide et bougie stéariques, spermacéti brut, etc.....	—	4,605,847 1/2
Suifs et graisses non comestibles.	—	758,757
Suifs bruts ou fondus sortant des abattoirs.....	—	10,942
Asphalte, bitume, etc.....	—	17,418,702

GAZ D'ÉCLAIRAGE

Consommation du gaz. — Pendant l'année 1890, la Compagnie a livré à la consommation un volume de gaz de 307,861,880 mètres cubes, inférieur de 4,396,190 mètres cubes à celui de l'année précédente.

La différence s'explique par la consommation exceptionnelle due à l'Exposition internationale de 1889. Mais le chiffre de 307,861,880 mètres cubes excède de 10,164,060 mètres cubes celui de l'année 1888, ce qui correspond, pour les deux années 1889 et 1890, à une augmentation moyenne de 5,082,030 mètres cubes par an.

La consommation de jour, qui s'applique surtout aux usages industriels et domestiques, figure pour 80,522,325 mètres cubes, soit pour 26,15 p. 100, dans le chiffre de la consommation totale. Autrefois, le rapport de la consommation de jour à la consommation des vingt-quatre heures était beaucoup plus faible; il n'atteignait guère que 15 p. 100. L'augmentation constatée doit être surtout attribuée à l'extension que l'emploi du gaz pour la cuisine a prise dans ces dernières années.

Recettes du Gaz. — Les recettes du Gaz, que l'Exposition de 1889 avait portées à 80,665,138 fr. 67 c., sont descendues, en 1890, à 79,069,442 fr. 61 c., c'est une diminution de 1,595,696 fr. 06 c.

Ces recettes se répartissent de la manière suivante entre les deux divisions du périmètre :

Paris proprement dit.....	72,836,078 fr. 99 c.
Banlieue hors des fortifications	<u>6,233,363 fr. 62 c.</u>
Total égal.....	79,069,442 fr. 61 c.

Abonnés. — Le nombre des abonnés, au 31 décembre dernier, était de 233,010 et dépassait de 8,891 celui des abonnés à la même date de 1889. En 1889, le nombre des abonnés avait augmenté de 11,604, ce qui donne, pour les deux années, une moyenne de 10,247, à peu près double de l'augmentation moyenne annuelle réalisée depuis 1856.

Eclairage public. — Le nombre des appareils publics, en service au 31 décembre 1890, était :

Dans Paris de.....	62,071
Dans la Banlieue, de.....	<u>10,101</u>
Total.....	72,172

excédant de 3,952, soit de 5.79 p. 100, le chiffre correspondant de 1889.

L'application à l'éclairage des voies publiques des brûleurs à récupérateur de chaleur donne des résultats satisfaisants. Ces appareils, qui fournissent une quantité de lumière considérable, avec une consommation de gaz relativement faible, sont au nombre de 1,977. On compte en outre chez les particuliers 2,355 appareils analogues, qui, ajoutés à ceux de la Ville, forment un total de 4,332, correspondant à 33,300 becs ordinaires de 140 litres.

Conduites montantes. — Nous avons continué, pendant l'année dernière, à poser des conduites montantes pour faire arriver le gaz à tous les étages des maisons particulières pour lesquelles la demande nous en avait été faite.

Le nombre des conduites montantes établies en 1890 a été de 2,193. Ce chiffre, dont il faut retrancher 33 conduites supprimées par suite d'expropriation des immeubles où elles se trouvaient, porte le total des conduites existantes, au 31 décembre 1890, à 30,230, réparties dans 23,690 maisons. Sur ces 2,193 conduites, 170 seulement ont été installées dans des maisons neuves; les autres desservent des appartements habités dont les locataires se sont engagés à contracter un abonnement immédiat.

Quant au nombre des abonnés sur conduites montantes, il atteignait, au 31 décembre 1890, le chiffre de 110,496, excédant de 7,921 celui des abonnés de même catégorie au 31 décembre 1889. Par suite, les abonnés sur conduites montantes, à la fin de 1890, représentaient près de la moitié du nombre total des abonnés à la même date. Nous vous avons expliqué, dans nos réunions précédentes, par quelles combinaisons nous sommes parvenus à accroître ainsi notre clientèle. Depuis la fin de 1887, nous avons mis à la disposition de nos abonnés 106,987 fourneaux de cuisine, et c'est, en grande partie, grâce à l'emploi de ces appareils, que la consommation du gaz a pu aug-

menter, dans ces deux dernières années, de plus de dix millions de mètres cubes.

Principaux résultats de l'exploitation. — Le tableau ci-après donne le relevé des quantités de gaz livrées annuellement à la consommation, du 1^{er} janvier 1856 au 31 décembre 1890. (Nous ne donnons que la série des cinquièmes années.)

Années.	Consommations annuelles.	Dividendes annuels.
1855.....	40,774,400	40 »
1860.....	75,548,922	70 »
1865.....	116,171,727	105 »
1870.....	114,476,904	(1) 40 50
1875.....	175,938,244	60 »
1880.....	244,345,324	74 »
1885.....	286,463,999	75 »
1890.....	307,864,880	75 »

Canalisation. — Nous avons exécuté d'importants travaux de canalisation, pour étendre le réseau de distribution des usines de La Villette et du Landy et améliorer les moyens d'alimentation de plusieurs communes éloignées du centre de notre périmètre. Par suite, notre réseau de conduites s'est accru de 30,443^m, 67, ainsi répartis :

Ville de Paris.....	13,119 m.	39 c.
Banlieue hors des Fortifications..	17,324	28
Total égal.....	30,443 m.	67 c.

En sorte que la longueur totale des conduites de gaz placées sous les voies publiques s'est trouvée portée au 31 décembre 1890 à 2,229,681^m, 02, se décomposant comme suit :

Ville de Paris.....	1,494,878 m.	26 c.
Banlieue hors des Fortifications .	734,802	76

(1) Les actions ayant été dédoublées en 1870, il faut, pour rendre ce chiffre et les suivants comparables à ceux des années précédentes, les multiplier par 2.

EAUX

Mètres cubes débités par les sources, cours d'eau, machines.

Nature des eaux.	Dans l'année.	Par jour.
Dhuis.....	6,818,460	18,681
Vanne.....	43,458,200	119,064
Arcueil.....	359,354	984
Sources du Nord.....	98,099	269
Total des eaux de sources...	50,734,113	138,998
Grenelle.....	94,493	257
Passy.....	2,372,500	6,500
Total des puits artésiens.....	2,466,993	6,757
Seine.....	38,805,696	106,317
Marne.....	27,957,307	76,595
Total des eaux de rivière.....	66,763,003	182,912
Ourcq.....	46,010,800	126,057
Total général.....	165,974,909	454,726

*Situation générale au 31 décembre 1889
des abonnements de la Compagnie des Eaux.*

Nature des eaux.	Nombre d'abonnements.	Mèt. cubes.
Source.....	58,785	72,112 m.
Rivière.....	5,058	49,077
Ourcq.....	5,912	32,759
Totaux.....	69,755	153,948 m.

VIDANGES ET ÉGOUTS

Service des vidanges.

Nature des vidanges.	Nomb. d'enlèv.	Cube approxm.
		m ³ 03
Fosses fixes.....	66,390	1,151,372,000
Fosses mobiles.....	241,693	53,840,000
Tinettes filtrantes.....	864,516	69,162,000
Total.....	1,172,599	1,274,374,000

CAISSE D'ÉPARGNE DE PARIS EN 1890

(Note sommaire sur les opérations de l'année.)

La Caisse d'épargne de Paris vient d'arrêter son bilan à la date du mercredi 31 décembre 1890.

Voici le résumé des opérations de l'année :

La Caisse d'épargne de Paris a reçu en 1890 :

1° En 449,789 versements, dont 44,411 nouveaux, la somme de 64,225,447 fr. 40 c.

2° En 2,591 transferts—recettes provenant des Caisses d'épargne départementales, la somme de 1 million 557,270 fr. 80 c.

3° En 52,665 parties d'arrérages de rentes appartenant aux déposants, la somme de 1,062,431 fr. 50 c.

4° En 15 versements provenant d'amortissement de rentes appartenant aux déposants, la somme de 50,500 francs.

Elle a, en outre, capitalisé, pour le compte des déposants, les intérêts montant à la somme de 4,908,692 fr. 84 c.

Elle a remboursé, par contre :

1° En 228,375 retraits, dont 26,136 francs pour solde, la somme de 54,471,475 fr. 58 c.

2° En 2,243 transferts—paiements envoyés aux Caisses d'épargne départementales, la somme de 1,151,144 fr. 23 c.

3° En achats de 241,763 francs de rentes pour le compte de 4,880 déposants la somme de 6,974,995 fr. 55.

4° En 130 placements à la Caisse de retraites pour la vieillesse, la somme de 78,942 francs.

Au 31 décembre 1890, le solde dû par la Caisse d'épargne de Paris à 600,496 déposants s'élève à 148,932,423 fr. 12 c.

Le nombre des déposants était de 582,044 au 1^{er} janvier 1890; il s'est donc accru, dans l'année, de 18,452.

Le solde dû aux déposants, qui était, au 1^{er} janvier 1890, de 139,804,413 fr. 19 c., s'est augmenté, dans l'année, de 9,128,009 fr. 93 c.

Le nombre des inscriptions de rentes en portefeuille

appartenant aux déposants s'élève à 27,338, pour la somme de 1,106,783 francs de rentes 3 p. 100, 3 p. 100 amortissable et 4 1/2 p. 100.

POMPES FUNÈBRES EN 1889

Relevé des services funèbres (1).

Arrondissements.	Nombre des Inhumations effectuées en concessions				Total.
	perpé- tuelles.	trente- naires.	tempo- raires.	gra- tuites.	
1er.....	225	40	312	247	794
2e.....	211	40	368	319	908
3e.....	282	9	492	685	1,468
4e.....	343	41	645	1,432	2,431
5e.....	320	7	700	1,877	2,904
6e.....	429	7	484	904	1,824
7e.....	312	4	456	977	1,749
8e.....	471	6	558	655	1,690
9e.....	501	32	518	393	1,444
10e.....	502	38	1,221	2,262	4,023
11e.....	514	21	1,007	2,681	4,223
12e.....	300	9	762	3,081	4,152
13e.....	88	4	588	1,995	2,675
14e.....	253	40	545	2,050	2,058
15e.....	287	4	682	3,108	4,081
16e.....	358	»	321	457	1,136
17e.....	453	9	1,046	1,229	2,737

(1) Les transports de corps à l'extérieur de Paris, quand il n'y a, au départ, aucune cérémonie funèbre, sont assujettis à la taxe de la 5^e classe et figurent à cette colonne (5^e classe sans cérémonie religieuse). — Les convois de mort-nés, n'étant habituellement l'objet d'aucune pompe, figurent presque tous dans le « service ordinaire, gratuit, sans cérémonie religieuse ». — Les corps non réclamés dans les hôpitaux, n'étant l'objet d'aucune cérémonie, ne figurent pas dans le relevé des services funèbres ; par contre, des services funèbres ayant souvent lieu pour les corps transportés hors Paris et pour des corps ramenés de l'extérieur, le *total* des cérémonies funèbres ne correspond exactement ni au nombre des décès, ni à celui des inhumations.

18e.....	253	90	1,274	2,580	4,197
19e.....	143	5	523	2,019	2,690
20e.....	216	3	542	3,295	4,056
Transports payants et non payants.....	2,001	53	214	2	2,270
Totaux.....	8,462	342	13,258	32,248	54,310

Détail des convois

Arron- dissements.	avec cérémonie religieuse.				sans cérémonie religieuse.		
	Catho- liques.	Pro- testants.	Israé- lites.	Divers.	Transports à l'ex- térieur.	Mort- nés.	Enterre- ments civils.
1er.....	679	14	12	3	59	82	89
2e.....	724	22	21	1	31	78	120
3e.....	1,080	30	48	»	39	104	274
4e.....	1,763	48	110	1	63	154	477
5e.....	2,326	39	13	8	52	122	604
6e.....	1,645	33	9	1	71	118	208
7e.....	1,551	31	3	3	103	83	224
8e.....	1,466	79	28	12	137	98	188
9e.....	1,227	46	75	6	75	110	130
10e.....	3,018	82	86	6	194	218	769
11e.....	2,856	82	63	1	63	347	1,005
12e.....	2,862	113	111	1	71	138	1,063
13e.....	2,148	34	12	»	38	149	511
14e.....	2,433	53	5	»	62	121	714
15e.....	3,247	42	7	3	67	166	806
16e.....	1,082	50	16	11	84	81	97
17e.....	2,290	89	27	10	86	190	300
18e.....	3,073	70	24	»	79	287	870
19e.....	2,058	64	9	»	14	162	234
20e.....	2,439	47	11	»	29	176	1,556
Totaux...	39,967	1,068	690	67	1,417	2,984	10,580
		41,792				14,981	
					56,773		

Catégories d'inhumation.	Avec cérémonie religieuse.	Sans cérémonie religieuse.	Total.
1 ^{re} classe.....	24	»	24
2 ^e —	176	1	177
3 ^e —	650	10	660
4 ^e —	1,167	37	1,204
5 ^e —	2,601	1,567	4,168

INCENDIES

615

6° —	4,930	489	5,419
7° —	9,573	1,464	11,037
8° —	2,511	552	3,063
9° —	20,160	40,861	31,021
Total des convois avec cérémonie religieuse.....			41,792
— — sans — —			14,984
Total général.....			56,773

VOYAGEURS A PARIS

Mouvement des voyageurs dans les hôtels, maisons meublées, garnis, en 1889.

Nombre de voyageurs...	{ Entrés.....	4,879,642
	{ Sortis.....	4,765,893
Dont 834,573 Français ayant déclaré venir de l'extérieur de Paris.		
Et 391,073 Étrangers.		

INCENDIES

Incendies survenus à Paris en 1889.

Lieux des incendies.	Nombre total des incendies.	Nombre d'incend. dans lesquels les pertes ont été	
		1,000 fr. inférieurs et au-dessus.	1,000 fr.
Bâtiments, appartements et chambres.	368	85	283
— pans de bois, cloisons.....	35	5	39
— parquets, planchers.....	96	24	72
— armoires, placards.....	»	»	»
Cuisines.....	54	3	51
Caves.....	114	14	100
Combles.....	24	10	14
Autres.....	5	3	2
Total des locaux d'habitation...	696	144	552
Usines, fabriques, gares, grands bâtiments.....	11	9	2
Boutiques, bureaux.. ..	81	29	52

Hangars, appentis, baraques.....	33	15	48
Chantiers, dépôts de bois, combustibles.	4	3	1
Greniers à fourrages, meules, herbes sèches.....	15	6	9
Magasins d'alcool, produits chimiques..	9	5	4
— autres que les précédents....	43	18	25
Séchoirs, étuves.....	11	6	5
Fournils, fours à briques, à plâtre, à chaux.....	23	7	16
Laboratoires.....	2	»	2
Ateliers d'ouvriers en bois.....	24	10	14
— autres que les précédents....	27	12	15
Voitures, wagons, bateaux.....	»	»	»
Théâtres, concerts, bals.....	7	2	5
Explosions de gaz, de chaudières (sans incendie).....	»	»	»
Autres.....	»	»	»
Exposition.....	19	1	18
Total des locaux consacrés à l'industrie ou au commerce.....	309	123	186
Eglises, temples.....	»	»	»
Autres bâtiments.....	3	»	3
Egouts, voie publique.....	4	»	4
Exposition.....	17	1	16
Total des bâtiments publics...	24	1	23
Autres lieux d'incendies...	30	6	24
Total des incendies...	1,059	274	785
Heure du sinistre, incendies seulement.			
De minuit à 6 heures du matin.....	109	41	68
De 6 heures du matin à midi.....	190	50	140
De midi à 6 heures du soir.....	324	75	249
De 6 heures du soir à minuit.....	436	108	328
<i>Feux de cheminées.....</i>	<i>1,572</i>		

Incendies éteints

par les sapeurs

Lieux des incendies.	par les sapeurs			
	par les habitants avant l'arrivée des sapeurs.	avec les sapeurs.	avec les directeurs.	avec les secours sur les bouches des pompes.
<i>Bâtim., appartem. et chambres.</i>	216	111	41	»
<i>Bâtiments, pans de bois, cloisons.</i>	6	27	2	»

, parquets, planchers.	47	76	3	»
armoires, placards..	»	»	»	»
.....	41	41	2	»
.....	33	51	30	»
.....	3	43	3	»
.....	1	»	4	»
es locaux d'habitation.	317	289	90	»
briques, gares, grands				
ts.....	2	2	7	»
, bureaux.....	34	25	22	»
apprentis, baraques...	8	7	17	4
, dépôts de bois, com-				
s.....	»	»	4	»
fourrages, meules,				
èches.....	1	2	12	»
l'alcool, prod. chimiq.	3	1	5	»
autres que les précéd..	49	40	14	»
stuves..	2	4	5	»
ours à briques, à plâtre,				
.....	6	5	12	»
es.....	2	»	»	»
ouvriers en bois.....	41	2	41	»
autres que les précéd...	9	9	9	»
ragons, bateaux	»	»	»	»
concerts, bal.....	»	4	3	»
de gaz, de chaudières				
pendie).....	»	»	»	»
.....	»	»	»	»
.....	5	40	4	»
locaux consacrés à l'in-				
u au commerce.....	102	81	125	4
mples.....	»	»	»	»
ments publics.....	»	2	1	»
ie publique.....	2	1	1	»
.....	6	11	»	»
âtiments publics...	8	14	2	»
s lieux d'incendies...	8	43	9	»
total des incendies...	435	397	226	4
u sinistre, incendies				
:				
à 6 heures du matin..	41	33	35	»

De 6 heures du matin à midi....	71	84	35	0
De midi à 6 heures du soir.....	142	128	62	0
De 6 heures du soir à minuit....	181	160	94	1
Vices de construction.....				150
Instruments d'éclairage.....				300
— de chauffage.....				163
Allumettes.....				62
Imprudences diverses, fumeurs, ivrognes.....				36
Exercice d'une industrie.....				24
Maniement de substances dangereuses.....				90
Autres causes, foudre, malveillance, etc.....				43
Causes inconnues.....				221

ACCIDENTS

Relevé des accidents enregistrés à la Préfecture de Police.

Nature des accidents.	Blessures accident.		Morts accident.	
	masculin.	féminin.	mascul.	féminin.
Voitures.....	1,351	572	72	20
Machines.....	77	2	2	1
Chutes de haut.....	246	25	70	12
Accidents en rivière.....	188	10	17	1
Divers.....	1,298	295	121	48
Totaux.....	3,160	904	282	82

OMNIBUS ET TRAMWAYS DE PARIS

RECETTES DES VOITURES

Omnibus. — Le nombre des journées de voitures omnibus a été, pour l'année 1890, de 223,491, soit 613 voitures par jour ayant produit une recette brute de 21,573,551 fr. 95 et une moyenne de 96 fr. 62 par journée de voiture. Par rapport à 1889, les diminutions sont de : 6 voitures par jour, 1,647,603 fr. 45 de recettes et 6 fr. 25 par journée de voiture.

Tramways. — Le nombre des journées de voitures tramways a été pour l'année 1890 de 95,213 y compris

le service matinal, soit 261 voitures par jour, ayant produit une recette brute de 12,936,564 fr. 40 et une moyenne de 135 fr. 86 par journée de voiture. Par rapport à 1889, les diminutions ont été de : 12 voitures par jour, 1,659,238 francs de recettes et 10 fr. 05 par journée de voiture.

Voies ferrées (concession Loubat). — Les bénéfices des trois lignes formant les services des voies ferrées sont pour 1890 de..... 201,600 fr. 27
Ils étaient en 1889 de..... 196,373 42

Soit une augmentation de..... 5,226 fr. 85

Voir le tableau ci-après pour les comparaisons entre les deux exercices.

État comparatif des recettes et dépenses de la voie ferrée (Loubat) au 31 décembre 1890.

RECETTES		
	1889.	1890.
Recettes des voitures.....	1,786,933 25	1,606,030 60
Fumiers.....	16,555 02	18,393 79
Recettes diverses.....	213,468 15	207,442 77
Total.....	2,016,956 42	1,831,867 16
DÉPENSES		
1 ^{re} division. Dépenses générales	133,979 19	128,196 90
2 ^e — Entret. de la voie.	347,597 64	189,234 31
3 ^e — Trafic, service des voyageurs.....	254,490 75	248,213 03
4 ^e — Matériel roulant.	165,062 22	163,402 40
5 ^e — Chevaux et fourr.	818,289 18	798,817 78
6 ^e — Impôts, charges.	103,164 02	102,402 47
Total.....	1,820,583 »	7,630,266 89
Bénéfices.....	196,373 42	201,600 27

OMNIBUS DE PARIS

Voitures en service. — Le nombre maximum des voiture omnibus mises en service en 1890 a été de 616. Il était de 639 en 1889.

Travail des voitures. — Chaque voiture omnibus a parcouru par jour, terme moyen, 89 kilom. 052 mèt.

Les 616 voitures employées journallement ont fourni 54,527 kilomètres par jour et 19,902,376 kil. 611 mètr. pendant l'année entière. En 1889, on comptait 88 kilomètres 511 mètres par voiture, 54,787 kilomètres par jour et 19,997,420 kilomètres 837 mètres pour l'année entière.

Effectif des chevaux. — L'effectif moyen des chevaux présents dans les écuries et affectés aux voitures omnibus a été de 8,994 par jour. Il était de 9,257 en 1889.

Travail des chevaux. — Le travail moyen des chevaux de rang et de relais a été par jour de 16 kilomètres 262 mètres. En 1889 il avait été de 16 kilomètres 183 mètres pour chaque cheval.

Nombre de chevaux par voiture. — Le nombre de chevaux par voiture, y compris ceux d'infirmerie, de labour, de corvée et d'inspection, a été pour chaque journée de voiture omnibus de 14 ⁹⁵/₁₀₀. Il était de 15 ²³/₁₀₀ chevaux en 1889.

Voyageurs. — Les voitures omnibus ont transporté 113,794,461 voyageurs, soit 331,766 par jour, 509 par voiture et 35 par course.

Sur ces 113,794,461 voyageurs, 67,319,267 ont pris l'intérieur de la voiture, et 46,475,194 sont montés sur l'impériale. En 1889, on comptait 71,125,431 voyageurs d'intérieur, 50,032,548 d'impériale.

En 1890, 19,207,009 voyageurs ont fait usage de la correspondance : 17,726,401 à l'intérieur et 1,483,908 à l'impériale. En 1889 ce nombre était de 19,532,332 : 17,790,764 à l'intérieur et 1,761,568 à l'impériale.

Produit moyen par voyageur. — La recette moyenne par voyageur a été de 0 fr. 18 c. ⁹⁸/₁₀₀; elle était de 0 fr. 19 c. ¹⁸/₁₀₀ en 1889.

Produit moyen par kilomètre. — La recette moyenne réalisée par chaque kilomètre parcouru par les voitures a été de 1 fr. 08 c.; elle était de 1 fr. 16 c. en 1889.

TRAMWAYS-OMNIBUS

Voitures en service. — Le nombre maximum des voitures tramways mises en service en 1890 a été de 270; il était de 300 en 1889.

Travail des voitures. — Chaque voiture tramway a parcouru par jour, terme moyen, 95 kilomètres 133 mètres, les 270 voitures employées journallement ont fourni 24,540 kilomètres par jour et 8,956,936 kilomètres 960 mètres pendant l'année entière. En 1889, on comptait 94 kilomètres 047 mètres par voiture, 25,450 kilomètres par jour et 9,289,152 kilomètres 831 mètres pour l'année entière (1).

Effectif des chevaux. — L'effectif moyen des chevaux présents dans les écuries et affectés aux tramways a été de 3,314 par jour; il était de 3,650 en 1889.

Travail des chevaux. — Le travail moyen des chevaux de rang et de relais a été par jour de 16 kilomètres 434 mètres. En 1889 il avait été de 16 kilomètres 070 mètres pour chaque cheval.

Nombre de chevaux par voiture. — Le nombre moyen de chevaux par voiture, y compris ceux d'infirmerie, de labour, de corvée et d'inspection, a été

(1) Les indications ci-dessus ne donnent que les kilomètres parcourus aux années ci-après :

	1889.		1890.	
	kilomètres.	mètres.	kilomètres.	mètres.
1 ^o Par les Omnibus...	19,947,420	837	19,902,376	614
2 ^o Par les Tramways..	9,289,152	831	8,956,936	960

A quoi il convient d'ajouter les kilomètres parcourus :

1 ^o Par les services voies ferrées.....	4,429,824	428	4,449,424	364
2 ^o Par les services de banlieue.....	284,419	661	281,810	365
3 ^o Par les services spéciaux du matin..	43,922	700	43,834	840
4 ^o Par le tram. à vapeur.	26,963	300	49,479	540
<i>Soit en tout...</i>	<u>31,041,400</u>	<u>457</u>	<u>30,623,562</u>	<u>680</u>

pour chaque journée de voiture tramway de $13^{23}/_{100}$; il était de $13^{80}/_{100}$ chevaux en 1889.

Voyageurs. — Les voitures tramways ont transporté 72,460,513 voyageurs, soit 198,522 par jour, 770 par voiture et 48 par course. En 1889, on comptait 80,263,615 voyageurs, soit 219,900 par jour, 812 par voiture et 51 par course.

Sur ces 72,460,513 voyageurs 41,745,320 ont pris l'intérieur de la voiture et 30,715,193 sont montés sur l'impériale. En 1889 on comptait 45,769,389 voyageurs d'intérieur et 34,494,226 d'impériale.

En 1890, 13,163,243 voyageurs ont fait usage de la correspondance : 12,372,615 à l'intérieur et 794,628 à l'impériale. En 1889, ce nombre était de 13,700,784 : 12,700,175 à l'intérieur et 1,000,609 à l'impériale.

Produit moyen par voyageur. — La recette moyenne par voyageur a été de 0 fr. 17 c. $^{79}/_{100}$, elle était de 0 fr. 18 c. $^{08}/_{100}$ en 1889.

Produit moyen par kilomètre. — La recette moyenne réalisée par chaque kilomètre parcouru par les voitures a été de 1 fr. 43 c., elle était de 1 fr. 56 c. en 1889.

*Accroissement progressif de l'exploitation
de la Compagnie.*

Années.	Nombre maximum des chevaux.	Nombre des voyageurs transportés.		
		Omnibus, du matin.	Banlieue.	Total.
1855....	4,389	36,000,000	4,000,000	40,000,000
1860....	6,746	67,766,935	3,817,418	71,584,353
1865....	8,233	101,228,900	3,350,850	104,579,750
1870....	9,306	105,651,155	2,322,462	107,973,617
1875....	9,755	117,748,577	2,057,272	119,805,849
1880....	13,201	174,520,546	511,477	175,040,023
1785....	12,976	179,802,295	293,432	180,095,727
1890....	13,807	186,512,163	692,901	187,205,064

BATEAUX-PARISIENS EN 1889

	Journées de service.	Journ. de bateaux.	Kilomètres parcourus.	Voyageurs transportés.
CHARENTON A AUTEUIL				
Totaux pour l'année..	350	9,097	1,039,487	14,144,672
AUSTERLITZ A AUTEUIL				
Totaux pour l'année..	350	8,406	743,544	12,994,539
TUILERIES A SURESNES				
Totaux pour l'année.	350	3,710	443,461.5	2,514,225
SERVICE SPÉCIAL DE JOUR (Hôtel-de-Ville au Port d'Iéna)				
Pendant l'Exposition.				
Totaux.....	179	1,837	83,347.5	1,644,238
SERVICE SPÉCIAL DE NUIT (Avenue de Suffren à l'Hôtel-de-Ville)				
Pendant l'Exposition.				
Totaux.....	149	5	17,472	368,759
BATEAUX DU LOUVRE (du Port Saint-Nicolas au Port d'Iéna)				
Pendant l'Exposition.				
Totaux.....	185	728	66,072	1,218,674
Ensemble...	»	23,783	2,393,084	32,885,104

THÉÂTRES

Recettes des théâtres et spectacles de Paris (1848-1890).

Années.	Recettes brutes. francs.	Années.	Recettes brutes. francs.
1848.....	5,553,441	1870 (Guerre)....	8,107,285
1849.....	6,431,251	1871 (Guerre)....	5,715,113
1850.....	8,206,818	1872.....	16,144,597
1851.....	8,661,916	1873.....	16,504,373
1852.....	9,537,993	1874.....	18,368,279
1853.....	11,352,222	1875.....	20,907,391
1854.....	10,738,078	1876.....	21,663,662
1855 (Exposition).	13,828,123	1877.....	20,978,180
1856.....	12,186,125	1878 (Exposition).	30,657,499
1857.....	12,722,501	1879.....	20,619,340
1858.....	12,737,498	1880.....	22,614,018

1859.....	12,452,314	1881.....	27,434,418
1860.....	14,432,944	1882.....	29,068,592
1861.....	13,704,501	1883.....	29,144,609
1862.....	14,506,683	1884.....	25,984,054
1863.....	15,800,517	1885.....	25,590,077
1864.....	16,023,665	1886.....	25,074,458
1865.....	15,907,006	1887.....	22,062,440
1866.....	16,962,502	1888.....	23,007,074
1867 (Exposition).	21,983,867	1889 (Exposition).	32,438,998
1868.....	13,361,020	1890.....	23,013,459
1869.....	15,198,000		

Voici maintenant le détail des recettes des deux dernières années :

Recettes brutes des théâtres et spectacles de Paris.
(1889-1890.)

Désignation des établissements.	Années	
	1889. francs.	1890. francs.
Opéra (2,200 places).....	3,979,670	2,869,161
Théâtre-Français (1,400 places).....	2,364,407	1,899,459
Opéra-Comique (1,600 places).....	1,926,779	1,446,329
Odéon (1,467 places).....	820,979	559,911
Vaudeville (1,200 places).....	765,529	983,819
Châtelet (3,600 places).....	1,937,342	651,675
Gymnase (1,071 places).....	1,106,677	881,907
Porte-Saint-Martin (1,500 places)...	1,149,409	1,482,305
Palais-Royal (850 places).....	935,666	896,465
Variétés (1,250 places).....	1,395,049	1,161,851
Nouveautés (1,000 places).....	774,417	299,700
Renaissance (1,000 places).....	270,477	432,080
Bouffes-Parisiens (1,400 places).....	448,784	719,910
Ambigu (1,600 places).....	772,781	514,517
Gaité (2,000 places).....	1,032,290	1,144,702
Folies-Dramatiques (1,600 places)..	670,097	403,832
Menus-Plaisirs (1,000 places).....	409,330	275,058
Château-d'Eau (1,900 places).....	105,898	154,650
Cluny (1,400 places).....	298,212	323,028
Beaumarchais.....	61,816	58,426
Déjazet.....	210,387	151,626
Athénée.....	»	2,321
Folies-Belleville.....	101,109	93,444
Cirque Franconi.....	788,736	742,679
— Fernando.....	182,242	259,182

Nouveau-Cirque.....	1,285,787	822,627
Hippodrome (8,000 places).....	2,838,491	1,750,404
Folies-Bergère.....	1,364,753	594,757
Éden-Théâtre.....	1,737,513	69,218
Robert-Houdin.....	53,661	48,652
Musée Grévin.....	1,156,468	438,768
Panorama des Champs-Élysées.....	49,021	13,732
— des Champs-Élysées.....	40,935	451
— de la rue de Berri.....	52,563	19,416
— de la Bastille.....	164,190	»
— du Carré-Marigny.....	42,977	14,302
Théâtre de Belleville.....	201,524	216,498
— des Batignolles.....	149,226	151,241
— de Grenelle.....	114,453	119,032
— des Gobelins.....	124,654	151,439
— Montmartre.....	108,184	107,877
— Montparnasse.....	154,788	168,041
— de la Villette.....	52,037	29,261
Totaux généraux.....	32,438,998	23,013,459

CHAMBRE DE COMPENSATION DE PARIS

OPÉRATIONS DEPUIS 1872.

Opérations annuelles (1872-1890). — Débit et crédit cumulés.

Exercices (1 ^{er} avril-31 mars).	Montant des effets présentés	Effets compensés.	Effets non compensés
	à la compensation. fr.		réglés par mandats. fr.
1872-73.....	1,602,584,727	1,056,840,386	545,744,341
1873-74.....	2,142,302,845	1,397,104,897	745,197,947
1874-75.....	2,009,740,692	1,447,495,864	592,244,827
1875-76.....	2,213,724,860	1,569,028,560	644,696,300
1876-77.....	2,598,607,894	1,884,689,909	716,917,985
1887-78.....	1,499,593,448	1,626,724,453	572,868,965
1878-79.....	2,628,243,743	2,000,795,243	627,448,499
1879-80.....	3,222,745,255	2,440,115,644	782,629,611
1880-81.....	4,084,534,785	3,091,778,662	992,756,122
1881-82.....	4,545,104,234	3,391,068,315	1,154,035,919
1882-83.....	4,158,806,793	3,101,420,399	1,057,386,394
1883-84.....	4,218,828,074	3,187,961,527	1,030,866,546

1884-85.....	4,142,562,483	3,195,337,104	947,225,379
1885-86.....	3,923,923,677	3,128,551,342	795,372,335
1886-87.....	4,391,616,624	3,524,285,842	867,330,782
1887-88.....	4,696,363,372	3,831,575,422	864,787,949
1888-89.....	5,418,239,144	4,379,362,244	1,038,876,899
1889-90.	5,140,959,989	4,136,214,034	1,004,745,954

Opérations mensuelles (1889-1890).

Mois	Effets présentés. fr.	Mois.	Effets présentés. fr.
Avril 1889.....	379,387,181	Octobre 1889.	394,930,392
Mai 1889.....	379,113,064	Novemb. 1889.	489,529,171
Juin 1889.....	382,948,896	Décemb. 1889.	455,826,489
Juillet 1889.....	401,938,962	Janvier 1890..	515,099,455
Août 1889.....	367,283,141	Février 1890..	503,237,344
Septembre 1889..	356,832,018	Mars 1890....	514,833,960

(Bull. Min. Fin.)

TRIBUNAL DE COMMERCE

Affaires portées devant le tribunal. — Le nombre des affaires restant à juger le 31 décembre 1889 était de 1,887

Ont été reprises après avoir été considérées comme abandonnées 59

Ont été introduites pendant l'année 1890.. 50,304

Total..... 52,250

Sur lesquelles :

27.611 ont été jugées par défaut;

14.838 — — contradictoirement;

3.542 ont été conciliées;

4.777 ont été retirées;

1.482 restent à juger;

52.250 Total égal.

Sur les 42.449 affaires jugées :

11.304 l'ont été en premier ressort;

31.145 — en dernier ressort;

42,449 Total égal.

Le chiffre des affaires introduites pendant l'année 1889 avait été de.....	54,172
Il est cette année de.....	50,304
Différence.....	<u>3,868</u>

Voici maintenant, au point de vue du chiffre des affaires, du nombre et de la nature des décisions rendues, le tableau comparatif des deux exercices :

	1889.	1890.
Total des affaires à juger.....	56,059	52,250
Jugements rendus.....	46,889	42,449
— par défaut.....	31,282	27,614
— contradictoirement.....	15,607	14,838
— en 1er ressort.....	11,852	11,304
— en dernier ressort.....	35,037	31,145
Affaires conciliées.....	3,455	3,542
Affaires retirées.....	3,828	4,777

Délibérés immédiats. — Affaires inscrites. 357

Affaires conciliées..... 112

— mises en délibéré..... 245

Total égal..... 357

<i>Appels à la Cour.</i> — Appels restant à juger le 31 décembre 1889.....	1,395	affaires
Appels formés pendant l'année 1890	<u>1,120</u>	—
Total.....	2,515	affaires

Sur lesquels il y a eu :

Confirmations..... 715 affaires.

Infirmations..... 175 —

Radiations..... 390 —

Restent à juger au 31 décembre 1890..... 1,235 —

Total égal..... 2,515 affaires.

<i>Appels des sentences des prud'hommes.</i> — Au 31 décembre 1890, il restait à juger...	22	appels.
Il en a été formé en 1890.....	<u>238</u>	—

Soit au total..... 260 appels.

Sur lesquels :

100 ont été suivis de confirmation ;

119 — d'infirmité ;

24 affaires ont été retirées ou conciliées ;

17 restent à juger.

260 Total égal.

<i>Assistances.</i> — Affaires restant à juger au 31 décembre 1889.....	10	
Affaires nouvelles.....	104	
Total.....	<u>114</u>	

Sur lesquelles :

Ont été jugées contradictoirement :

En premier ressort..... 30

En dernier ressort..... 27

Total..... 57 57

Ont été jugées par défaut :

En premier ressort..... 48

En dernier ressort..... 27

Total..... 45 45

Soit..... 102

Restent à juger..... 12

Total égal..... 114

Comptabilité des arbitrages. — Les renvois devant arbitres se sont élevés cette année au chiffre de 9.146

Qui se décompose ainsi :

Devant les arbitres salariés, 6,185 soit 462 de moins qu'en 1889.

— — négoc... 4,130 — 573 de — —

— syndicats profes.... 4,831 — 239 de plus — —

Total égal..... 9.146

En 1889, le chiffre des renvois de..... 9,942

Il est en 1890 était de..... 9,146

Soit en moins pour le dernier exercice..... 796

En 1889, pour 9,942 renvois les arbitres ont déposé
3,312 rapports.

En 1890, pour 9,146 renvois, le nombre des dépôts a été de 2,812, soit 500 en moins.

Les 2,812 dépôts se décomposent ainsi qu'il suit :

Pour les arbitres salariés.	2,072	soit	421	de moins qu'en 1889.
— — négociants....	253	—	189	—
— syndicats profes....	488	—	110	de plus
Total égal.....	2,812			

Les conciliations opérées se sont élevées à 3,995, savoir :

Pour les arbitres salariés.....	2,941
— — négociants.....	421
— syndicats professionnels.....	633
Total égal.....	3,995

Il restait aux mains des arbitres au 31 décembre dernier, savoir :

Arbitres salariés.....	1,172	affaires
— négociants.....	457	—
Syndicats professionnels.....	710	—
Total.....	2,339	affaires

Liquidations judiciaires. — Du 1^{er} janvier au 31 décembre 1890, il a été déclaré 329 liquidations judiciaires, ci..... 329

4 faillites ont été converties en liquidation, ci..... 4

Ensemble..... 333

Au 31 décembre 1889, il restait à régler 170 liquidations, ci..... 170

Total..... 503

Les liquidations terminées pendant l'année s'élèvent à..... 351

Il reste en cours..... 152

Les 329 liquidations judiciaires déclarées se répartissent ainsi qu'il suit :

Alimentation.....	72	Banquiers et agents d'affaires.....	2
Habillement et toilette..	51		

Luxe.....	39	Libraires et imprimeurs.....	9
Transports et commis- sionnaires.....	28	Bois et charbons.....	3
Métaux.....	31	Produits chimiques.....	19
Bâtiment.....	29	Industries textiles.....	3
Cuirs et peaux.....	16	Céramique.....	2
Ameublement.....	20	Aubergistes et logeurs..	5
		Total.....	329

Dans le cours de cette année, 51 sociétés ont été déclarées en état de liquidation judiciaire, savoir :

8 sociétés de fait;

43 sociétés régulières, dont 5 anonymes.

51 Total égal.

Les 351 liquidations judiciaires terminées pendant l'année qui vient de s'écouler ont pris fin, savoir :

Par concordat.....	183
Par concordat à la suite d'abandon d'actif...	36
Par rejet de concordat.....	49
Par conversion en faillite (1).....	76
Par rapport de conversion en liquidation....	6
Par rapport de jugement déclaratif.....	1
Total.....	351

Les dividendes promis dans les liquidations judiciaires terminées par concordat pur et simple, présentent les résultats suivants :

0.....	de	1	à	5 p. 100
0.....	de	5	à	10 —
15.....	de	10	à	20 —
60.....	de	20	à	30 —
28.....	de	30	à	40 —
18.....	de	40	à	50 —

(1) Au tableau des faillites, ce même titre se retrouve avec un chiffre différent : 75 au lieu de 76. Cela tient à ce que, par le jugement de déclaration de faillite d'une Société de fait, dont l'un des membres avait été précédemment déclaré en liquidation judiciaire, le tribunal a dû rapporter cette liquidation. Il y a donc lieu de comprendre cette affaire dans les liquidations terminées, mais non dans les faillites ouvertes.

28.....	de	50	à	60	p. 100
10.....	de	60	à	70	—
2.....	de	70	à	80	—
3.....	de	80	à	90	—
0.....	de	90	à	100	—
19.....				100	—
<hr/>					
183	Total.				

Les 36 liquidations judiciaires terminées par concordat par abandon d'actif ont donné les résultats ci-après :

4.....	de	1	à	5	p. 100
6.....	de	5	à	10	—
8.....	de	10	à	20	—
6.....	de	20	à	30	—
4.....	de	30	à	40	—
2.....	de	40	à	50	—
0.....	de	50	à	60	—
2.....	de	60	à	70	—
0.....	de	70	à	80	—
0.....	de	80	à	90	—
0.....	de	90	à	100	—
1.....				100	—
3 n'ont rien produit.					
<hr/>					
36	Total égal.				

Les autres liquidations judiciaires terminées dans l'année, au nombre de 49, et que le Tribunal, usant de la faculté inscrite dans l'article 19 de la loi du 4 mars 1889, avait maintenues après rejet des propositions de concordat, ont donné les dividendes ci-après :

9.....	de	1	à	5	p. 100
8.....	de	5	à	10	—
11.....	de	10	à	20	—
5.....	de	20	à	30	—
4.....	de	30	à	40	—
1.....	de	50	à	60	—
1.....	de	60	à	70	—
2.....				100	—
8 n'ont rien produit.					
<hr/>					
49	Total égal.				

Comptabilité des liquidations judiciaires. — Le crédit général des liquidations judiciaires au 31 décembre 1890, s'élève à 8,431,832 63

Le montant des sommes à la Caisse pour le compte des répartitions (sommes à la disposition des créanciers), s'élève à 213,629 35

109 répartitions ont été ordonnancées pendant l'exercice actuel, et leur montant s'est élevé à 3,319,218 03.

Les 71 répartitions ouvertes en 1889 s'élevaient à 1,622,768 11.

Les dividendes qui n'ont pas été retirés par les créanciers dans les répartitions closes dans le cours de l'année 1890, se sont élevés à 27,587 16

Ils s'élevaient fin décembre 1889 à 39,164 43

Les liquidations judiciaires en cours au 31 décembre 1890, ont donné lieu : En première instance, à 102 procès. Devant la Cour, à 27 procès. Devant la Cour de cassation et le Conseil d'Etat à 1 procès. Ensemble 130 procès.

Sur lesquels 69 ont été gagnés et 5 perdus. Il en reste à juger 56.

Outre ces procès, les liquidations judiciaires ont subi les causes de retard suivantes :

Vente d'immeubles.....	19
Actif à terme ou à l'étranger.....	22
Production à des ordres ou contributions.....	7
Liquidations de successions.....	6
Séparations de biens.....	12
Instances correctionnelles ou criminelles.....	4

Les 152 liquidations judiciaires actuellement en cours (y compris les faillites converties) se décomposent ainsi :

1	est ouverte depuis plus de 5 ans.
1	— — 4 à 5 ans.
2	sont ouvertes depuis 3 à 4 ans.
3	— — 2 à 3 ans.
26	soit 47.40 p. 100 sont ouvertes depuis 1 à 2 ans.
24	— 15.78 — — — 6 à 12 mois.

46 soit 40.53 p. 100 sont ouvertes depuis 3 à 6 mois.
 79 — 51.97 — — — — moins de 3 mois.
152 Total égal.

Sur les 329 liquidations déclarées en 1890, il y a 369 liquidés (en raison des associations).

Le relevé de leur origine et de leurs antécédents donne :

Nés dans le département de la Seine.....	102	soit	27.64	p. 100
Nés dans les autres départements.....	207	soit	56.10	p. 100
Nés en pays étrangers et d'origines et antécédents inconnus	60	soit	16.26	p. 100
Total.....	369			

Sur les 102 liquidés nés à Paris ou dans le département de la Seine, les casiers judiciaires indiquent :

Ayant subi des condamnations. 28 soit 27,45 p. 100

Ayant été déclarés en faillite. 2 soit 1,96 p. 100

Sur les 267 liquidés nés dans les départements ou en pays étrangers, il s'en trouve :

Ayant subi des condamnations. 17 soit 6,36 p. 100

Ayant déjà été déclarés en faillite..... 4 soit 1,49 p. 100

Faillites. — Du 1^{er} janvier au 31 décembre 1890, il a été déclaré 1,377 faillites, ci..... 1,377

75 liquidations judiciaires ont été converties en faillites, ci..... 75

6 jugements de conversions de faillites en liquidations ont été rapportés, ci..... 6

72 concordats ont été résolus, ci..... 72

111 jugements de clôture pour insuffisance d'actif ont été rapportés, ci..... 111

2 faillites ont été réouvertes après union, ci 2

Au 31 décembre 1889, il restait à régler 1,029 faillites, ci..... 1,029

Total..... 2,672

Les faillites terminées pendant l'année s'élè-

vent à... ..	1,807
Il en reste en* cours.....	865

Ces faillites se répartissent ainsi qu'il suit :

Alimentation.....	518
Habillement et toilette.....	159
Luxe.....	91
Transports et commissionnaires.....	102
Métaux.....	43
Bâtiments.....	110
Cuir et peaux.....	46
Ameublement.....	59
Banquiers et agents d'affaires.....	32
Libraires et imprimeurs.....	31
Bois et charbons.....	69
Produits chimiques.....	16
Industrie textile.....	45
Céramique.....	10
Aubergistes et logeurs.....	46
Total égal.....	4,377

Sociétés en faillite. — Dans le cours de cette année, 107 sociétés ont été déclarées en état de faillite, savoir : 28 sociétés de fait ; 79 sociétés régulières, dont 21 anonymes.

Les 1,807 faillites terminées pendant l'année qui vient de s'écouler ont pris fin, savoir :

Par concordat.....	185
Par concordat à la suite d'abandon d'actif..	77
Par union.....	503
Par rapport de jugement déclaratif.....	49
Par clôture pour insuffisance d'actif.....	989
Par conversion en liquidation.....	4
Total égal.....	1,807

Les dividendes promis dans les 185 faillites terminées par concordat pur et simple, présentent les résultats suivants :

0.....	de	5	à	10 p. 100
17.....	de	10	à	20 —
67.....	de	20	à	30 —

37.....	de	30	à	40	p. 100.
20.....	de	40	à	50	—
18.....	de	50	à	60	—
4.....	de	60	à	70	—
0.....	de	70	à	80	—
1.....	de	80	à	90	—
24.....				100	—
<hr/>					
185	Total égal.....				

Les 77 faillites terminées par concordat par abandon d'actif ont donné les dividendes ci-après :

14.....	de	1	à	5	p. 100
9.....	de	5	à	10	—
18.....	de	10	à	20	—
17.....	de	20	à	30	—
6.....	de	30	à	40	—
0.....	de	40	à	50	—
7.....	de	50	à	60	—
1.....	de	60	à	70	—
0.....	de	70	à	80	—
0.....	de	80	à	90	—
0.....	de	90	à	100	—
3.....				100	—
2	n'ont rien produit.				
<hr/>					
77	Total égal.				

Les 503 faillites terminées par union ont donné les dividendes ci-après :

411.....	de	1	à	5	p. 100
88.....	de	5	à	10	—
98.....	de	10	à	20	—
48.....	de	20	à	30	—
22.....	de	30	à	40	—
13.....	de	40	à	50	—
5.....	de	50	à	60	—
9.....	de	60	à	70	—
4.....	de	70	à	80	—
2.....	de	80	à	90	—
3.....	de	90	à	100	—
8.....				100	—
<hr/>					
95	n'ont rien produit.				
<hr/>					
503	Total égal.				

337 faillies ont été déclarés excusables.

Sur ces 337 faillies, 73 ont obtenu le bénéfice de l'article 25 de la loi du 4 mars 1889 sur les liquidations judiciaires.

169 ont été déclarés inexcusables.

91 faillies ont obtenu le bénéfice de la liquidation judiciaire, conformément à l'article 25, § 4 de la loi du 4 mars 1889.

Réhabilitations. — Dans l'année 1890 : 8 demandes en réhabilitation ont été formées ; 8 réhabilitations prononcées par la Cour ont été lues à l'audience de ce Tribunal.

Comptabilité des faillies. — Le crédit général des faillies au 31 décembre 1890, s'élève à 24.274.908 25.

Le montant des sommes à la Caisse pour le compte des répartitions (sommes à la dispositions des créanciers) :

S'élève à.....	7,155,007 83
L'année dernière il y avait seulement	4,012,711 89
Au 1 ^{er} janvier 1890, il y avait en cours 178 répartitions, ci.....	178
Il en a été ordonné pendant l'année.....	605
Total.....	783
Sur ce nombre il en a été soldé.....	635
En cours à ce jour....	148
Les 635 répartitions ouvertes en 1889 s'élevaient à.....	30,414,106 42
Les 605 répartitions ouvertes en 1890 se sont élevées à.....	19,723,108 13
Les dividendes non retirés par les créanciers dans les répartitions closes en 1890 s'élèvent à	492,965 64
Ils s'élevaient fin décembre 1889 à...	602,263 63

Le montant des sommes à la Caisse des dépôts et consignations appartenant aux faillies, en y comprenant les 7,155,007 fr. 83 s'appliquant au compte des répartitions en cours, s'élève au 31 décembre 1890 à.....

Au 31 décembre 1889, le montant

des sommes à la Caisse s'élevait à.... 34,862,838 69

En moins, fin décembre 1890..... 4,320,535 62

Si on retranche des dépôts à la Caisse, les sommes en répartition, on verra que le total en dépôt, fin 1888, était de.. 35,383,625 »

Fin 1889, de..... 30,850,426 »

Il est fin 1890, de..... 23,367,296 »

Ce dernier chiffre établit que, dans l'année qui vient de s'écouler, les opérations des syndics ont été activement suivies.

Les faillites au 31 décembre 1890 ont donné lieu à 5,673 procès. Sur lesquels les syndics ont gagné 4,876 procès et perdu 432. Il en reste à juger 365. Total égal, 5,673 procès.

Outre les procès, les faillites ont subi les causes de retard suivantes :

Ventes d'immeubles.....	247
Actifs à terme ou à l'étranger.....	186
Productions à des ordres ou contributions....	96
Liquidations de successions.....	33
Séparations de biens.....	37
Instances correctionnelles ou criminelles....	110

Les 866 faillites actuellement en cours se décomposent ainsi :

100 soit 11.54 p. 100	sont ouvertes depuis plus de 5 ans.
28 — 3.24 — — —	4 à 5 ans.
36 — 4.15 — — —	3 à 4 —
55 — 6.36 — — —	2 à 3 —
130 — 15.01 — — —	1 à 2 —
144 — 16.28 — — —	6 à 12 mois.
121 — 13.98 — — —	3 à 6 —
225 — 29.44 — — —	depuis moins de 3 —
<u>866</u>	Total égal.

Sur les 1,377 faillites, il y a 1,544 faillis.

Le relevé de leur origine et de leurs antécédents donne :

Nés dans le département
de la Seine..... 318 soit 20,60 p. 100

Nés dans les autres départements.....	864	soit 55,95 p. 100
Nés en pays étrangers ou d'origine et antécédents inconnus.....	362	soit 23,45 p. 100
Total.....	1,544	

Sur les 318 faillis nés à Paris ou dans le département de la Seine, les casiers indiquent :

Ayant subi des condamnations	111	soit 34,90 p. 100
Ayant déjà été déclarés en faillite.....	70	soit 22,01 p. 100

Sur les 1.226 faillis nés dans les départements ou en pays étrangers, il s'en trouve :

Ayant subi des condamnations	207	soit 16,88 p. 100
Ayant déjà été déclarés en faillite.....	109	soit 8,89 p. 100

Comptabilité des liquidations de Société. — Nombre d'affaires aux mains des liquidateurs au 31 décembre 1889.....

Liquidations déclarées pendant l'année 1890 ou reprises par les liquidateurs.....	467
Total.....	471

Affaires terminées ou non suivies en 1890... 206

Restent au 31 décembre 1890..... 265

Le crédit des liquidations est en espèces, de.....	16,527,481	46
En effets de portefeuille de.....	2,957,846	86
Total du crédit des liquidations....	19,485,028	32

Résumé général des sommes à la Caisse des dépôts et consignations.

Au 31 déc. 1889. Au 31 déc. 1890

1 ^o Au compte des faillites en y comprenant les répartitions en cours.....	30,850,426	80	30,542,303	07
---	------------	----	------------	----

2^o Au compte des liquidations judiciaires (loi du 4 mars

1889).....	7,476,498 47	8,540,047 94
3° Au compte des liquidations de Sociétés.....	10,194,092 06	14,879,554 34
Totaux.....	48,220,417 33	53,961,905 32

Sociétés. — Du 1^{er} janvier au 31 décembre 1890 il a été déposé au greffe :

1,088	actes de sociétés en nom collectif;
524	— — en commandite simple;
24	— — — par actions;
188	— — anonymes, dont 8 à capital variable.

1,824 Total.

1,666 actes avaient été déposés en 1889.

Soit 158 actes en plus en faveur du dernier exercice.

L'année dernière, le nombre des actes constitutifs avait augmenté de 89, cette année il augmente de 158.

En 1889, le total des apports sociaux était de 162,350,442 fr. 89 supérieur à celui de 1888; en 1890, il accroît encore de 10,286,256 fr. 58 sur 1889. Ces chiffres semblent indiquer, par leur progression constante, une reprise d'une réelle importance.

Dissolutions de Sociétés. — Il avait été déposé, en 1889, 922 actes de dissolution, ci..... 922

Il en a été déposé, en 1890..... 909

Soit en moins..... 13

Marques de fabrique. — Il a été déposé au greffe, du 1^{er} janvier au 31 décembre 1890 :

Marques de fabrique françaises..... 3,134

— — étrangères..... 489

Total..... 3,623

Il en avait été déposé en 1889 :

Marques de fabrique françaises... 2,512

— — étrangères... 396

Ensemble... 2,908

Différence en plus pour 1890..... 715

TROISIÈME PARTIE

ALGÉRIE ET COLONIES

ALGÉRIE.

DIVISIONS TERRITORIALES AU 31 DÉCEMBRE 1890.

1^o *Territoires administrés par l'autorité civile.*

17 arrondissements.	Superficie.
249 communes de plein exercice (1)....	2,345,571 hectares.
74 communes mixtes (1).....	10,526,079 —

2^o *Territoires administrés par l'autorité militaire.*

6 communes mixtes.....	5,574,000 hectares (2)
41 communes indigènes.....	29,000,000 — (3)

DÉNOMBREMENT

Résultats comparés (Algérie entière).

	1866.	1876.	1886.
Français d'origine ou naturalisés.....	422,419	456,365	249,071
Français nés d'israélites indigènes naturalisés.....	»	»	49,275
Israélites indigènes naturalisés par décret du 24 octobre 1870.....	36,952	33,312	23,320
Indigènes musulmans.....	2,652,072	2,462,936	3,264,879
Etrangers : Tunisiens (4)...			4,893
— Marocains (4)..	95,871	155,072	17,442
— nationalités div.)			203,154

(1) Les communes de plein exercice sont des communes régies par la loi municipale de la Métropole modifiée suivant certaines nécessités locales. Les communes mixtes sont des circonscriptions administratives qui n'ont guère des communes que le nom et qui sont administrées par un fonctionnaire qui porte le nom d'administrateur.

(2) Superficie approximative.

(3) Cette superficie, parcourue par des populations en majeure partie nomades, n'est donnée ici qu'à titre d'indication.

(4) La plupart de ces Marocains et de ces Tunisiens sont des israélites.

Population comptée à part (armée, etc.).....	17,232	59,941	65,269
Totaux.....	2,924,246	2,867,626	3,817,303

La population des territoires administrés par l'autorité militaire est de 492,990 individus dont 1,420 Français, 1,332 indigènes israélites, 477,846 indigènes musulmans, 2,272 étrangers et 10,120 personnes comptées à part.

La population coloniale (français et étrangers européens, déduction faite de la population comptée à part) se répartit ainsi :

	Départements		
	d'Alger.	d'Oran.	de Constantine.
Français.....	91,037	64,715	63,319
Étrangers.....	68,411	93,262	41,481

Statistique comparée des étrangers établis en Algérie

	1866.	1876.	1886.
Espagnols.....	58,510	92,510	144,530
Italiens.....	16,655	25,759	44,315
Anglo-Maltais.....	10,627	14,220	15,533
Allemands.....	5,436	5,722	4,863
Autres nationalités.....	4,643	16,861	16,248

Mouvement de la population en 1890.

	Mariages.	Divorces.
Entre Français et Françaises.....	1,699	77
— étrangers et étrangères.....	1,206	9
— Français et étrangères.....	420	10
— étrangers et Françaises.....	164	1
— Européens et musulmanes.....	4	»
— juifs indigènes et juives.....	378	19
— juifs et Européennes.....	7	»

NAISSANCES

	Légitimes.	Naturels	
		reconnus.	non reconn.
Français.....	9,215	493	265
Israélites indigènes.....	2,488	»	»
Maltais.....	404	24	11
Espagnols.....	4,532	531	190
Italiens.....	978	113	62

Allemands.....	59	6	4
Autres nationalités.....	97	16	12

Les naissances avaient été de 15,089 en 1880, dont 12,042 enfants légitimes et 593 naturels reconnus.

DÉCÈS

	1890.	1880.
Français.....	8,150	6,088
Israélites indigènes.....	1,548	1,173
Maltais.....	394	412
Espagnols.....	4,714	3,864
Italiens.....	1,219	905
Allemands.....	120	182
Autres nationalités.....	488	497

Mouvement de la population indigène musulmane.

En l'absence d'un état civil régulièrement constitué chez les indigènes, on évalue pour la période triennale 1888, 1889 et 1890, les mariages entre musulmans à 111,317; les divorces à 44,748; les naissances à 228,914; les décès à 241,368.

Naturalisations. — L'acquisition de la nationalité française est actuellement réglée par la loi du 26 juin 1889 et par un sénatus-consulte, spécial à l'Algérie, du 14 juillet 1865. Aux termes de ce sénatus-consulte, l'étranger qui justifie de trois années de résidence en Algérie peut être admis à jouir des droits de citoyen français; quant à l'indigène musulman il est Français mais il ne peut être admis que par la naturalisation, c'est-à-dire par la renonciation à son statut personnel, à jouir des droits de citoyen. Or le statut personnel dérive de la loi religieuse, en sorte que l'abandon de ce statut implique une sorte d'apostasie : de là, le petit nombre d'indigènes musulmans qui se font naturaliser; de là aussi, si l'on veut concéder les droits politiques aux indigènes en état de les exercer avec discernement, la nécessité de concilier cette concession — comme on l'a d'ailleurs fait dans l'Inde et au Sénégal — avec le maintien du statut personnel musulman.

	Naturalisations accordées	
	de 1865 à 1889 inclus (1).	en 1890.
Allemands.....	4,449 (2)	499
Anglais et Anglo-Maltais.....	533	85
Espagnols.....	1,956	239
Italiens.....	4,332	339
Marocains et Tunisiens.....	655 (3)	36
Musulmans et Algériens.....	757	26
Divers.....	1.326	121

État civil des indigènes. — Les indigènes musulmans de l'Algérie n'ont pas de noms patronymiques. Une loi de 1882 a édicté les dispositions à prendre pour la constitution de l'état civil des indigènes. Cette loi n'a été mise à exécution, faute de crédits, que dans les derniers mois de 1885. Actuellement (1891) la population indigène dont l'état civil a été constitué atteint le chiffre de 500,000 individus. Les dépenses faites jusqu'au 31 décembre 1890 s'élèvent à 446,854.

Lorsque l'état civil a été constitué dans une circonscription, le registre-matrice sur lequel sont inscrits les noms patronymiques devient registre de l'état civil et est tenu par les maires sous la surveillance de l'autorité judiciaire : il est vivement à souhaiter que cette surveillance s'exerce effectivement et que l'on exige des indigènes qu'ils fassent les déclarations de naissances, de divorces, de décès, etc., sans lesquelles l'œuvre laborieuse de la constitution de l'état civil risque fort d'être à recommencer avant peu.

BUDGET DE L'ALGÉRIE

Le relevé que nous donnons ci-après ne comprend

(1) Y compris les déclarations d'option reçues jusqu'au 16 juin 1889.

(2) Presque tous Alsaciens-Lorrains appartenant à la légion étrangère.

(3) La plupart Israélites.

naturellement pas la part afférente aux pouvoirs publics (Chambre et Sénat) aux administrations centrales, à Paris, aux magistratures supérieures telles que la Cour de cassation et le Conseil d'État, aux comités spéciaux qui s'occupent des affaires de l'Algérie comme de celles de la Métropole, aux inspections générales des finances, des ponts et chaussées, etc., il ne comprend pas non plus — ces dépenses n'étant pas distinguées dans les comptes — les dépenses communes à certains services métropolitains et algériens, les prix de revient des produits des manufactures de l'État dont le prix de vente est porté en recettes. Les retenues pour pensions civiles figurent, en recettes, dans ce relevé; mais on n'a pas pu y faire figurer en dépenses les pensions des fonctionnaires ayant accompli, en tout ou en partie, leur temps de service en Algérie.

Les garanties d'intérêt des Chemins de fer algériens qui formaient, comme les garanties des Chemins de fer métropolitains, un compte spécial alimenté au moyen d'émissions d'obligations à court terme, sont comprises au projet de budget de 1892 pour 20,200,000.

La subvention pour les services postaux entre la France, l'Algérie, la Tunisie et la côte de Barbarie est de 880,000 francs; mais il serait équitable d'une part, de ne compter que 500,000 francs pour la dépense imputable à l'Algérie et de ne laisser même que la moitié de cette dépense à la charge de l'Algérie puisque la Métropole perçoit dans ses bureaux de poste la recette corrélative à une partie de la dépense.

Contributions directes. — Le seul impôt direct frappant à la fois les indigènes et les Européens était jusqu'ici l'impôt des patentes. La loi de finance du 20 juillet 1891 a décidé que la contribution foncière établie sur les propriétés bâties serait perçue en principal au profit de l'État à partir du 1^{er} janvier 1892. Le taux de la contribution est fixé à 3 fr. 20 p. 100 du revenu net imposable.

Contributions arabes. — Les contributions arabes

frappent exclusivement les indigènes; elles sont au nombre de quatre, savoir :

Achour, impôt sur les grains; Zekkat, impôt sur le bétail; Hockor, loyer des terres; Lezma, impôt sur les palmiers, les valeurs mobilières, etc.

L'Achour est établi sur la récolte des terres ensemencées; la base est la charrue, quantité de terrain, variable suivant les régions, qui peut être labourée chaque année par une charrue: cette quantité varie de 12 à 15 hectares.

Le Zekkat est perçu par tête de bétail, bœufs, moutons, chèvres et chameaux.

Le Hockor représente le loyer des terres sur lesquelles la tribu n'a qu'un droit de jouissance; cet impôt n'existe que dans le département de Constatine.

Sous le nom de Lezma on comprend certaines contributions spéciales, perçues sous diverses formes; impôt sur les palmiers, capitation, droits mobiliers ou immobiliers.

En territoire civil, le recensement de la matière imposable, ainsi que les divers travaux se rattachant à l'assiette des impôts arabes, est effectué par des agents des contributions directes, d'après les renseignements fournis par les chefs indigènes; les rôles sont établis par le directeur de cette administration pour l'Algérie, rendus exécutoires par les préfets et envoyés, pour être mis en recouvrement, au service des contributions diverses.

En territoire militaire, la matière imposable est recensée par les chefs indigènes, sous la surveillance des officiers des bureaux arabes; les rôles établis par le service des contributions directes, sont rendus exécutoires par le général commandant la division.

L'impôt arabe est soumis à un prélèvement de un dixième au profit des chefs collecteurs.

Le produit net est partagé par moitié entre le Trésor et les départements.

Les impôts arabes sont accrus de centimes addi-

tionnels affectés, partie aux communes constituées, partie au service de l'assistance hospitalière, partie au service de la constitution de la propriété indigène.

Recettes.

	Recouvrements effectués pendant l'exercice 1889.	Évaluations proposées au budget de 1892.
Impôts directs :		
Patentes.....	1,721,942	1,631,300
Contributions foncières sur les propriétés bâties.....	»	1,576,000
Taxes spéciales (mines, etc.).....	185,353	200,900
Contributions arabes (1).....	7,050,900	6,976,500
Impôts indirects :		
Produits de l'enregistrement.....	3,546,306	3,653,400
— du timbre.....	4,098,273	4,193,900
Taxe sur le revenu des valeurs mobil.	197,634	279,300
Droits de douane et de navigation...	9,831,162	10,329,300
Contributions diverses.....	1,610,605	1,612,300
Produit de la vente des tabacs des manufactures nationales..	439,534	422,800
— de la vente des poudres.....	812,111	740,000
— des postes.....	2,571,605	2,637,900
— des télégraphes.....	1,264,995	1,275,800
— du domaine.....	2,491,145	2,686,150
— des forêts.....	708,885	731,710
— divers du budget.....	923,425	893,210
— universitaires.....	81,667	81,000
Amendes et condamnations pécuniair.	423,125	714,880
Retenues sur les pensions civiles.....	885,169	885,168
Diverses recettes d'ordre.....	11,471	3,200
Prélèvement du sixième du produit de l'octroi de mer.....	»	1,133,000
Totaux.....	38,855,257	42,657,418

Dépenses.*Ministère des Finances.*

	Dép. effectuées en 1889.	Éval. pour 1892.
Annuité à la Compagnie du chemin de fer P.-L.-M. (Subvention).....	3,661,032	3,661,032

(1) Part de l'État dans le produit net de l'impôt arabe.

ALGÉRIE. — BUDGET

647

Annuité à la Compagnie Algérienne.	4,997,765	4,997,765
Frais de la Trésorerie d'Algérie....	498,074	502,550
Contributions directes et cadastre...	666,056	679,485
Service de la topographie.....	693,414	707,540
Liquidation des suites du séquestre.	9,416	»
Frais de perception des amendes....	30,388	32,000
Enregistrement, domaine et timbre..	4,070,502	4,070,500
Impositions à la charge de l'État....	79,805	50,000
Douanes.....	4,268,855	4,315,587
Contributions diverses.....	4,274,297	4,282,750
Remboursement de droits, réparti- tion des produits d'amendes.....	523,026	572,700
Totaux.....	44,772,330	44,874,609

Ministère de la Justice et des Cultes.

Justice française en Algérie.....	1,820,382	1,850,400
Frais de justice criminelle.....	639,083	600,000
Justice musulmane.....	100,065	103,050
Constitution de l'état civil des indi- gènes.....	99,993	75,000
Frais de passages en Algérie, etc..	22,757	22,000
Totaux.....	2,682,280	2,650,450

Service des Cultes.

Culte catholique.....	745,167	752,400
Entretien des édifices diocésains...	29,392	»
Secours pour églises et presbytères..	46,800	»
Cultes protestants.....	89,566	93,500
Culte israélite.....	19,500	25,000
Culte musulman.....	213,897	216,340
Frais de passages en Algérie.....	12,996	13,000
Totaux.....	1,457,318	1,099,940

*Ministère de l'Intérieur.*1^{re} SECTION. — INTÉRIEUR.

Fête Nationale.....	3,900	»
Personnel du service pénitentiaire..	625,536	640,494
Entretien et transport des détenus...	4,362,514	4,270,481
Bâtiments, matériel, dépenses di- verses de l'administ. pénitentiaire.	401,623	408,600
Secours aux hospices, allocations diverses.....	31,349	»
Remboursement sur le travail des détenus.....	218,609	210,500

2^e SECTION. — SERVICE DU GOUVERNEMENT GÉNÉRAL DE L'ALGÉRIE.

Administration centrale en Algérie..	635,227	627,000
Subsides, secours et récompenses...	125,933	125,000
Administration civile.....	2,069,584	2,081,500
Service de sûreté générale.....	435,534	547,727
Subvention au service de l'assistance publique.....	487,670	736,630
Administration militaire.....	370,277	373,018
Colonisation.....	2,922,836	2,815,000
Dépenses secrètes.....	80,000	80,000
Participation de l'Algérie à l'Exposi- tion universelle.....	361,537	»
Subvention aux établissements ther- maux.....	3,000	»
Service sanitaire maritime.....	39,982	43,920
Visite des pharmacies.....	10,327	11,500
Totaux.....	9,885,438	9,671,370

*Ministère de l'Instruction publique et des Beaux-arts.*1^o INSTRUCTION PUBLIQUE.

Frais de passages.....	27,937	24,000
Administration académique.....	80,000	80,000
Écoles d'enseignement supérieur....	509,000	392,625
Bibliothèque Musée d'Alger.....	15,200	15,700
Subvention aux lycées d'Algérie pour entretien d'élèves indigènes.....	50,000	50,000
Bourses nationales.....	44,089	38,000
Écoles normales primaires.....	93,203	»
Enseignement primaire.....	1,809,762	2,746,200
Instruction publique musulmane....	46,137	49,000

2^o BEAUX-ARTS.

Monuments historiques.....	35,948	50,000
Totaux.....	2,711,276	3,445,525

Ministère du Commerce et de l'industrie.

École d'apprentissage de Dellis.....	100,759	100,000
Service des poids et mesures.....	67,962	68,300

POSTES ET TÉLÉGRAPHES.

Subvention pour le service maritime entre la France et l'Algérie.....	500,000	500,000
Personnel de l'Algérie.....	2,491,492	2,741,233
<i>Matériel de l'Algérie</i>	1,322,038	1,478,851

ALGÉRIE. — BUDGET

649

Dépenses diverses.....	32,675	47,650
Totaux.....	4,514,926	4,936,024

Ministère de l'Agriculture.

Enseignement agricole.....	58,396	»
Concours agricoles.....	67,336	45,000
Subventions et encouragements.....	»	130,000
Service du phylloxera.....	183,347	»
Encouragements à l'industrie chevaline.....	40,829	50,000
Travaux hydrauliques.....	402,908	800,000
Personnel des forêts.....	1,208,836	1,378,000
Travaux et dépenses diverses des forêts.....	434,449	577,000
Totaux.....	2,396,001	2,780,000

Ministère des Travaux publics.

Personnel des travaux publics.....	1,416,382	1,300,000
Travaux ordinaires (routes, etc.)....	4,568,448	4,450,000
— — (ports, etc.).....	468,149	530,000
Mines et forages.....	77,215	80,000
Bâtiments civils.....	111,495	180,000
Amélioration des ports.....	2,202,278	1,084,000
Études, frais divers.....	74,626	»
Remboursement des avances affectées aux travaux d'amélioration des ports.....	628,787	771,000
Garantie d'intérêt aux chemins de fer algériens.....	»	20,200,000
Totaux.....	9,547,380	28,595,000

Ministère de la Guerre (1).

Services géographique et télégraphiq.	87,721	105,200
États-majors et personnels hors cadres.....	4,721,586	4,691,944
Solde.....	18,384,664	20,874,857
Gendarmerie (2).....	1,853,709	2,031,464
Vivres, fourrages, habillement, campement, transports.....	20,047,195	17,959,907

(1) Pour un effectif prévu de 1,311 officiers et de 54,134 hommes de troupe, dont 14,000 hommes de troupes indigènes.

(2) Pour un effectif prévu de 28 officiers et de 1,030 gendarmes.

Service de santé.....	1,335,915	1,360,513
— de marche.....	1,662,531	1,746,200
Justice militaire.....	168,945	181,835
Remonte et harnachement.....	1,323,131	1,161,735
Établissements de l'artillerie.....	312,005	227,920
— du génie.....	2,344,233	2,320,600
Recensement des chevaux.....	»	»
Secours.....	76,485	»
Missions.....	»	35,300
Totaux.....	52,317,820	52,697,475

Ministère de la Marine.

Service des ports secondaires, de l'inscription maritime et des pêches.....	190,483
Service électro-sémaphorique.....	84,594
Total.....	275,073

Budget sur ressources spéciales.

Contribution foncière sur les propriétés bâties (centimes additionnels).....	1,384,404	1,440,560
Attribution aux chefs collecteurs, du dixième des contributions arabes....	1,489,410	1,395,300
Centimes additionnels aux contributions arabes affectés au service de l'assistance publique.....	848,601	837,180
Décime sur le principal des droits d'enregistrement affecté au service de l'assistance publique.....	340,534	345,400
Produits spéciaux affectés au service de l'assistance publique.....	885,730	1,402,200
Frais de visite des vignobles en Algérie.	151,461	214,000

Recettes et dépenses des départements algériens en 1889.

	Alger.	Oran.	Constantine.
Recettes ordinaires.....	5,399,050	3,883,439	6,904,041
Dépenses ordinaires.....	3,935,739	3,252,665	5,875,282
Excédent des recettes ordinaires.....	1,463,311	630,774	1,028,759
Recettes extraordinaires...	1,974,197	294,309	791,495
Dépenses extraordinaires..	810,628	243,887	411,593
Excédent des recettes extraordinaires.....	1,163,569	50,422	379,902

Octroi de mer. — Les communes de l'Algérie tirent

leurs principales ressources d'une taxe d'octroi qui frappe, à leur entrée en Algérie, les alcools, les bières et les denrées coloniales et qui est perçue également sur les alcools et les bières produits par l'industrie locale.

Le montant de la taxe, déduction faite des frais de perception (3 p. 100), forme une masse commune et est réparti entre toutes les communes de plein exercice et mixtes, au prorata de leur population municipale; les Européens et les israélites indigènes sont comptés pour une unité, les indigènes musulmans pour un huitième dans les communes de plein exercice et pour un quarantième dans les communes mixtes.

Les principaux articles soumis à l'octroi sont les cafés, taxés 30 francs les 100 kilos; les sucres raffinés, taxés 20 francs; les huiles minérales, taxées 5 francs; les alcools, taxés 50 francs l'hectolitre et les bières taxées 5 francs.

Départements.	Recettes encaissées en 1890.	
	par le service des douanes.	à l'intérieur par le service des contributions.
Alger.....	2,437,886	409,995
Oran.....	2,731,484	39,498
Constantine.....	1,533,288	21,484
Totaux.....	6,702,358	470,377
Total général....	7,172,735	

Situation financière des Communes de l'Algérie.

RECETTES RÉALISÉES ET DÉPENSES EFFECTUÉES
(Exercice 1889.)

	Recettes ordinaires.		
	Com. de plein exercice.	Com. mixtes.	Com. mixtes et indigènes (1)
Taxes sur les loyers...	1,309,386	400,124	9,062
Droits de marché et d'a-			

(1) Administrées par l'autorité militaire.

batage.....	4,629,653	709,466	269,096
Produits de l'octroi de mer.....	5,249,516	1,025,449	55,998
Taxes sur les chiens..	180,321	8,059	1,146
Taxes diverses.....	1,833,920	76,708	437,576
Chemins vicinaux (évaluation des prestations en nature)....	1,540,066	4,391,902	611,854
Revenus et recettes diverses.....	1,112,160	462,611	249,124

Dépenses ordinaires.

Indemnités aux maires et adjoints.....	304,327	45,882	6,460
Dépenses des bureaux.	988,312	578,478	54,000
Police locale.....	1,196,572	578,138	200,297
Salubrité, voirie, édifices.....	2,827,992	599,605	295,404
Chemins vicinaux....	2,146,070	4,343,090	528,570
Bienfaisance.....	1,478,513	291,527	60,886
Instruction publique..	3,255,397	413,971	81,836
Cultes.....	94,442	5,294	3,862
Intérêts d'emprunts...	598,084	41,382	»
Autres dépenses.....	2,370,060	851,513	322,295

Recettes extraordinaires.

Imposit. extraordin..	309,000	16,818	»
Emprunts.....	4,630,321	42,000	»
Subventions de l'État.	2,688,686	369,535	92,589
— du département.....	265,076	83,790	900
Excédent de recettes du précédent exercice.	4,894,207	4,825,602	1,037,162
Restes à recouvrer du précédent exercice..	686,545	1,305,198	68,003
Autres rec. extraordinaires.....	1,505,922	462,767	200,540

Dépenses extraordinaires.

Cultes (trav. et acquisitions d'immeubles)	77,232	2,500	16,951
Instruc. pub. (trav. et acquisition d'imm.).	648,359	61,537	356
Travaux divers.....	2,744,210	686,039	245,662
Chemins vicinaux.....	173,291	69,538	134,786

Intérêts et amortiss. d'emprunts.....	2,186,246	313,418	8,777
Autres dép. extraor- dinaires.....	3,919,662	859,274	86,539
Restes à payer de l'ex. précédent.....	503,807	547,676	24,554

COLONISATION

A proprement parler, tous les travaux publics faits en Algérie sont des travaux de colonisation; toutefois, on réserve plus particulièrement cette qualification aux travaux spécialement entrepris en vue de la fondation d'un village (chemins d'accès, rues, fontaines, édifices communaux, etc.). Les terres sont vendues ou concédées gratuitement à charge de résidence, aux colons qui doivent les mettre en valeur et construire leurs habitations et dépendances. Les terres proviennent d'achats aux indigènes ou de confiscations opérées à la suite d'insurrections, etc.

Le tableau suivant résume, d'après les documents publiés par l'administration, l'œuvre de la colonisation de l'Algérie, de 1830 à la fin de 1890 :

	Période de 1830 à 1840.	Période de 1841 à 1850.	Période de 1851 à 1860.
Nomb. de villages créés.	3	} 126	} 85
— agrandis.	»		
Superficie concédée ou vendue	2,743 hect.	401,675 h.	251,556 h.
Nombre de familles ins- tallées.....	316	»	»
Nombre de personnes..	1,580	»	»
		Période de 1861 à 1870.	Période de 1871 à 1890.
Nombre de villages créés....	}	} 23	253
— agrandis.....			74
Superficie concédée ou vendue....		»	557,488
Nombre de lots concédés ou vendus.		»	14,272
Nombre de personnes installées....		4,582	38,509
Dépenses pour achat de terres, ex- propriations.....		»	6,704,836
Dépenses pour trav. d'installation..		»	24,175,620

DOMAINE DE L'ÉTAT EN ALGÉRIE

Au 31 décembre 1888, les immeubles consignés sur les sommiers de consistance des biens de l'Etat se répartissaient ainsi qu'il suit :

1° Immeubles non affectés à des services publics, autres que les bois et forêts : 15,522 parcelles d'une superficie totale de 830,839 hectares et d'une valeur présumée de 40,621,220 francs ;

2° Bois et forêts : 917 parcelles, d'une superficie de 1,285,844 hectares, évaluées à 78,513,328 francs ;

3° Immeubles affectés à des services publics : 4,339 parcelles d'une superficie totale de 29,528 hectares et d'une valeur estimative de 113,361,161 francs.

Ce qui représente, en totalité, 2,096,212 hectares estimés approximativement à 232,555,709 francs.

En 1889-90, l'Etat a concédé gratuitement :

1° Aux communes, 2,096 hectares présentant, y compris les bâtiments édifiés sur certains des terrains concédés, une valeur estimative de 705,972 francs ;

2° Aux départements, 7 hectares, 12 ares, 99 centiares, expertisés, dans les mêmes conditions, à 180,363 francs.

Il n'a été fait aucune concession aux établissements publics.

Du 1^{er} octobre 1889 au 1^{er} octobre 1890, il a été vendu par l'Etat :

1° De gré à gré 2,455 hectares moyennant 61,850 fr.

2° Aux enchères publiques 1,327 hectares, y compris deux maisons à Alger, pour le prix de 188,054 fr.

Parmi les terrains vendus aux enchères, figurent 43 lots de colonisation d'une contenance de 913 hectares, vendus 57,231 francs.

Cette adjudication, dans laquelle 64 lots ont été exposés aux enchères, avait pour objet de compléter le peuplement de trois villages, qui n'avait pu être entièrement assuré au moyen d'une première vente effectuée dans le courant du mois de juillet précédent ; en raison de l'insuccès de cette première tentative, les

mises à prix avaient été sensiblement abaissées. Les résultats obtenus n'ont pas été entièrement satisfaisants. Les prix donnés par l'adjudication n'ont pas atteint partout la valeur réelle des terres. D'autre part, il n'y a eu qu'un seul immigrant parmi les adjudicataires : tous les autres sont Algériens.

CHEMINS DE FER. — ROUTES

CHEMINS DE FER ALGÉRIENS

Conditions financières de leur établissement.

Compagnies et lignes.	Longueur kilométrique.	Dépenses d'établissement.
<i>Paris-Lyon-Méditer. :</i>		
Philippeville à Constantine.	87	59,219,200
Alger à Oran.....	426	107,858,700
Totaux...	513	167,077,900
Capital maximum garanti...	80,000,000	
Intérêt garanti.....	4,000,000	
<i>Est-Algérien :</i>		
Ma son-Carrée à Constantine	452	99,678,473
El-Gorra à Biskra.....	201	27,506,084
Ouled-Rahmoun à Aïn-Belda.....	93	10,235,000
Beni-Mansour à Bougie....	87	24,000,000
Menerville à Tizi-Ouzou....	53	15,476,734
Totaux...	886	176,895,988
Capital maximum garanti..	194,942,272	
Intérêt garanti.....	9,845,663	
<i>Ouest-Algérien :</i>		
Le Tlélat à Ras-el-Ma.....	151	25,991,324
Tabia à Tlemcen.....	64	19,680,000
La Sénia à Aïn-Témouchent	70	9,036,095
Totaux...	285	54,707,419
Capital maximum garanti... 59,606,360		
Intérêt garanti..... 3,012,368		
<i>Bône-Guelma</i> <i>(Réseau Algérien) :</i>		
Bône au Kroub.....	203)	79,538,809
Davivier à la front.tunisienne.	105)	

Souk-Abras à Tébessa.....		128	44,558,885
	Totaux...	436	94,097,694
Capital maximum garanti..	98,746,444		
Intérêt garanti.....	5,500,267		
<i>Franco-Algérienne :</i>			
Arzeu à Aïn-Sefra.....		454	43,385,700
Tizi à Mascara.....		12	1,634,205
Mostaganem à Tiaret.....		497	21,656,000
	Totaux...	663	66,675,905
Capit. maxim. garanti (pour parties des lignes seules ¹).	34,081,000		
Intérêt garanti.....	1,691,862		
<i>Mokta-el-Hadid :</i>			
Bône à Aïn-Mokra (chemin de fer indust. non garanti).		33	4,232,000
	Totaux généraux...	2,816	563,686,906

Le montant total du capital garanti est de 467 millions 375,746 francs; l'intérêt garanti est de 24 millions 050,160 francs.

La Compagnie P.-L.-M. reçoit de l'Etat une subvention de 80,000,000 de francs représentée, pour partie, jusqu'à l'expiration de sa concession (1956) par une annuité de 3,661,032 francs. Elle a dépensé, en sus de cette subvention et des 80,000,000 de francs dont l'intérêt est garanti, une somme de 13,500,000 francs qui n'est pas garantie par l'Etat.

La Compagnie Bône-Guelma possède, en Tunisie, les lignes de la Medjerda (212 kil.) dont la concession est perpétuelle, avec faculté, pour le gouvernement beylical, de rachat à partir du 6 mai 1926. L'Etat français a garanti à cette ligne jusqu'en 1976, époque de l'expiration de la concession du réseau algérien, un revenu net annuel de 2,226,840 francs équivalant à 6 p. 100 d'un capital de 37,114,000 francs.

La Compagnie Franco-Algérienne n'a pas reçu de garantie de l'Etat pour la ligne d'Arzeu à Kralfalla (214 kil.).

La Compagnie de l'Ouest-Algérien construit une ligne de Blida à Bérrouaghia (87 kil.) dont une section,

de Blida à Lodi, vient d'être livrée à la circulation; l'intérêt garanti est de 1,309,500 francs, le capital d'établissement a été fixé, à forfait, à 27,000,000 de fr.

Recettes et dépenses en 1889.

Compagnies et lignes.	Moy. kilométr.		Dépenses.
	exploitée.	Recettes.	
<i>C^{ie} P.-L.-M. :</i>			
Philippeville à Constantine...	87	1,942,999	1,303,687
Alger à Oran.....	426	6,800,081	4,267,106
Totaux.....	513	8,743,080	5,570,793
Garantie d'intérêts à payer par l'État..			508,663
<i>C^{ie} de l'Est-Algérien :</i>			
Alger à Maison-Carrée (1)...	44	179,917	5,569,168
Maison-Carrée à Constantine.	452	3,422,347	
Et Gorrâ à Biskra.....	204	995,591	
Ménerville à Tizi-Ouzou.....	53	235,690	
Bougie à Beni-Mansour.....	85	337,505	
Ouled-Rahmoun à Aïn-Beïda.	46	62,300	
Totaux.....	848	5,233,350	
Garantie d'intérêts.....			9,852,026
<i>C^{ie} de l'Ouest-Algérien :</i>			
Le Tlélat à Ras-el-Ma.....	151	1,609,733	1,032,312
Oran à Aïn-Temouchent.....	81	(2) 560,659	503,213
Tabia à Tlemcen.....	40	148,130	247,994
Totaux.....	272	2,318,522	1,783,519
Garantie d'intérêts.....			1,877,242
<i>C^{ie} Bône-Guelma :</i>			
Bône au Kroub et à la fron- tière.....	308	2,039,424	1,958,480
Souk-Ahras à Tébessa.....	128	273,151	809,576
Totaux.....	436	2,312,575	2,768,056
Garantie d'intérêts.....			6,084,873
<i>C^{ie} Franco-Algérienne :</i>			
Aizeu à Aïn-Sefra.....	454	1,861,418	1,906,826

(1) Parcours commun avec la Compagnie P.-L.-M.

(2) Y compris 41 kil. de parcours communs avec la Compagnie P.-L.-M.

Tizi à Mascara.....	42	50,529	83,960
Mostaganem à Tiaret.....	478	446,530	924,314
Totaux.....	644	2,328,477	2,915,100
Garantie d'intérêts.....		2,517,499	
Totaux généraux.....	2,691(1)	20,936,004	48,606,636

NOTA. — Pour la détermination du montant des sommes à payer par l'Etat à titre de garantie d'intérêts, le produit net de l'exploitation est calculé pour les Compagnies algériennes (à l'exception de la Compagnie P.-L.-M.) en déduisant des recettes brutes le chiffre présumé des frais d'exploitation fixés à forfait. Ce forfait d'exploitation fait l'objet d'un barème et varie, suivant les lignes, de 5,000 à 7,700 francs par kilomètre pour une recette brute de 5,000 à 11,000 fr. Il s'élève ensuite proportionnellement au chiffre de la recette brute. — Lorsque les recettes brutes sont inférieures au chiffre forfaitaire des dépenses, l'Etat est tenu de parfaire la différence, en sorte que la garantie d'intérêts se trouve augmentée d'autant. — Pour quelques lignes seulement il a été stipulé que, dans ce cas, l'Etat n'aurait à payer que la différence entre les recettes brutes et les dépenses *effectives* de l'exploitation.

Recettes des chemins de fer algériens depuis l'origine.

RÉSEAU ALGÉRIEN DE LA C^e DE LA MÉDITERRANÉE

Années.	Longueur moy. exploitée.	Recettes totales.	Recettes kilométriques.
1862.....	49	544,771	11,057
1869.....	197	1,581,932	8,030
1879.....	513	6,489,824	12,651
1889.....	513	8,743,080	17,043

Recettes de toutes les Compagnies algériennes.

1879.....	932	8,976,817	9,632
1884.....	1,707	18,280,477	10,251
1889.....	2,691	20,936,004	7,780(2)

(1) Déduction faite de 22 kilomètres de parcours communs.

(2) Diminution causée par l'ouverture de lignes moins productives.

ASSISTANCE PUBLIQUE

ET INSTITUTIONS DE PRÉVOYANCE

On compte, en Algérie (1890), 14 hôpitaux ou hospices civils subventionnés par l'Etat, 2 hôpitaux communaux, 1 ambulance communale, 1 hôpital privé (Saint-Cyprien des Attafs, fondé par le cardinal Lavigerie) et 3 hospices de vieillards.

Aliénés. — Le nombre moyen des aliénés entretenus dans les asiles de la Métropole aux frais des départements algériens a été de 611 contre 428 en 1880.

Orphelinats. — Il existe en Algérie 10 orphelinats, 2 pour les garçons, 6 pour les filles et 2 mixtes qui comptaient, au 31 décembre 1890, 319 garçons et 643 filles.

Enfants assistés. — Le nombre des enfants assistés était à la même époque de 1,252.

Maisons de refuge. — Les maisons de refuge de Beni-Messous et d'El-Arrouch ont reçu, pendant l'année 1890, 736 individus qui ont donné 46,416 journées de présence au prix moyen de 1 fr. 37.

Bureaux de bienfaisance. — Les 30 bureaux de bienfaisance de l'Algérie ont distribué, en 1890, 182,862 francs de secours à 17,818 indigents se répartissant ainsi : Français, 5,181; Espagnols, 4,676; Italiens, 3,123; Maltais, 1,562; musulmans, 2,351; juifs indigènes, 648; nationalités diverses, 277.

Les dépenses d'administration se sont élevées à 43,714 francs.

Le bureau de bienfaisance spécial aux musulmans de la ville d'Alger créé par le décret du 4 décembre 1857 a distribué 75,114 francs des secours à 2,403 individus en 1890.

Ce bureau de bienfaisance est chargé de l'administration de divers établissements d'assistance musulmans créés à Alger, savoir : 1 asile de vieillards, 1 asile de nuit, 1 orphelinat, 1 salle d'asile pour les enfants *pauvres de quatre à cinq ans.*

Monts-de-piété. — Les deux monts-de-piété d'Alger et d'Oran ont fait, en 1890, les opérations résumées dans le tableau suivant :

	Alger.	Oran.
Engagements (nombre).....	73,370	49,242
Sommes prêtées.....	4,637,551	918,927
Dégagements.....	59,257	41,751
Sommes.....	4,404,839	816,132
Ventes (nombre).....	6,180	3,279
— (produit).....	190,624	89,519

L'intérêt des prêts est, à Alger, de 8 p. 100; à Oran de 12 p. 100, les frais de prisée de 0 fr. 50 cent. p. 100 dans les deux villes; il y a 0 fr. 10 cent. p. 100 de frais accessoires à Oran.

Les frais de personnel, de matériel et de prisée se sont élevés à Alger à 60,308 francs, et à Oran à 45,747 francs.

INSTRUCTION PUBLIQUE

ENSEIGNEMENT SUPÉRIEUR

Ecole de médecine. — L'enseignement médical est donné à Alger par une école de médecine et de pharmacie créée en 1857 et transformée en école de plein exercice par décret du 31 décembre 1888. Cette école a compté pendant l'année scolaire 1888-89, 48 élèves suivant les cours du doctorat, 16 se préparant en vue du grade d'officier de santé, 32 élèves en pharmacie.

L'École de médecine publie le *Bulletin médical de l'Algérie*, dans lequel les professeurs consignent le résultat de leurs observations et de leurs recherches.

Ecole de droit. — L'École de droit, créée le 20 décembre 1879, délivre, depuis l'année 1886, le diplôme de licencié. 83 élèves ont suivi ses cours en 1889-90; 86 élèves, dispensés de l'assiduité à raison de leurs fonctions, ont reçu ses leçons; elle a délivré 43 diplômes de bachelier, 12 diplômes de licencié, 3 brevets

de capacité et 36 certificats d'études de droit administratif et de coutumes indigènes.

L'Ecole de droit publie depuis 1885, sous la direction de M. Estoublon, son directeur, avec la collaboration de magistrats et de fonctionnaires, une *Revue algérienne et tunisienne de législation et de jurisprudence* qui a déjà édité d'importants travaux sur les questions juridiques spéciales à nos possessions du Nord de l'Afrique.

Ecole des sciences. — L'Ecole des sciences, qui est privée du droit de conférer le diplôme de licencié, a compté 22 auditeurs. Notons qu'à côté des cours réguliers destinés surtout aux maîtres du lycée, les professeurs sont presque tous à la tête d'un service spécial : établissement de la carte géologique de l'Algérie, direction de l'Observatoire de la Bouzaréa, direction du service météorologique, de la station de zoologie marine.

Une des fonctions de l'Ecole des sciences consiste à faire subir les épreuves du baccalauréat aux jeunes Algériens qui, ainsi, ne sont plus obligés de faire un coûteux voyage pour se présenter devant la faculté d'Aix. Elle a examiné 119 candidats : 52 ont été reçus.

Comme l'Ecole des sciences, l'*Ecole des lettres* est privée du droit de conférer la licence. Ses cours ont été néanmoins suivis par 71 élèves; 74 s'étaient en outre fait inscrire pour la préparation aux grades par correspondance.

L'Ecole des lettres a fait subir les épreuves du baccalauréat à 185 élèves pour la première partie et à 103 pour la seconde : ont été reçus : 71 candidats pour la première partie et 33 pour la seconde. Elle a examiné, en outre 30 candidats au brevet d'arabe, 16 l'ont obtenu; 9 candidats au brevet de langue kabyle se sont présentés, 4 ont été admis. Il est à remarquer que c'est devant un jury constitué par l'administration et non devant l'Ecole des lettres que les fonctionnaires candidats à la prime pour connaissance des langues arabe et berbère subissent leurs examens.

ENSEIGNEMENT SECONDAIRE

L'Algérie possède 3 lycées (à Alger, à Oran et à Constantine) et 8 collèges. Le nombre des élèves (2,782 au 1^{er} mai 1890) se répartit ainsi :

Français.....	2,202	Musulmans.....	75
Israélites.....	332	Autres.....	173

L'Algérie possède pour les jeunes filles 1 collège communal à Oran, 3 cours secondaires à Constantine, à Philippeville et à Bône, 1 école secondaire libre, entretenue par la Ligue de l'enseignement à Alger. Ces divers établissements comptent 462 élèves.

Les 3 *medersas* (établissements destinés à former le personnel de la justice et du culte musulmans) ont reçu 101 élèves dont 14 ont obtenu le diplôme de fin d'études. En outre, 16 ont été déclarés admissibles aux fonctions d'*adel* (assesseur du *cadi*).

ÉCOLES NORMALES

Il y a, en Algérie, 4 écoles normales primaires : 2 d'instituteurs à Alger et à Constantine ; 2 d'institutrices à Miliana et à Oran. Ces dernières suffisent à assurer le recrutement des institutrices nécessaires à l'Algérie : sur 26 emplois pourvus, 1 seul l'a été par 1 institutrice venant de France.

Il n'en est pas de même des écoles normales d'instituteurs : sur 28 élèves nommés, l'Algérie n'en a fourni que 7. — Les cours normaux pour former des moniteurs et adjoints indigènes, ont compté, en 1890, 32 élèves.

Les dépenses de matériel des écoles normales s'élèvent à 411,618 francs. Les dépenses de personnel payées par l'Etat, à 106,453 francs.

ÉCOLES PRIMAIRES SUPÉRIEURES

3 écoles primaires supérieures, dont 2 de garçons, et 8 cours complémentaires, dont 4 pour les garçons, existent en Algérie.

ENSEIGNEMENT PRIMAIRE

Le nombre d'enfants du sexe masculin en âge sco-

laire (6 à 13 ans) est évalué à 330,000, se décomposant ainsi :

		Inscrits dans les écoles primaires.
Français.....	20,000	48,223
Etrangers européens.....	17,000	42,352
Israélites.....	6,000	5,031
Musulmans.....	287,000	9,542

Le nombre des filles inscrites dans les écoles primaires est de 35,299 se répartissant ainsi :

Françaises.....	18,794	Israélites.....	4,057
Etrangères.....	11,649	Musulmanes.....	832

Le nombre des écoles primaires publiques et privées est de 983,

	Publiques.	Privées.
Laïques.....	810	24
Congréganistes.....	55	94

Il y a lieu d'y ajouter 154 écoles maternelles.

Pour l'enseignement des indigènes — que notre intérêt bien entendu nous commande d'organiser à bref délai — on ne compte encore que 111 écoles et 41 classes annexées aux écoles françaises; or, il faudrait 5,000 écoles au moins pour recevoir toute la population enfantine indigène des territoires civils. Il semble ainsi, en présence de l'œuvre qui reste à accomplir pour tirer les indigènes de l'ignorance où ils croupissent et leur donner une instruction qui devra être très rudimentaire au début, que rien n'ait encore été fait : la faute n'en est pas aux autorités locales; la création de plus de 100 écoles, en effet, a été votée par les conseils départementaux; certaines sont réclamées par les indigènes eux-mêmes (que l'on représente cependant comme réfractaires à notre instruction) et il n'est pas possible, faute de crédits, de réaliser les projets qui ont été établis. Si l'on en croit l'exposé de la situation de l'Algérie, le Ministère de l'Instruction publique aurait même recommandé, dès le commencement de l'année 1889, au gouverneur général « de n'approuver les créations d'écoles que jusqu'à con-

currence des économies résultant de suppressions ». Or, pour créer chaque année de 60 à 80 écoles et augmenter le nombre des élèves indigènes de 3,000 à 4,000, il faudrait une augmentation annuelle de 100 à 120,000 francs. M. Burdeau, rapporteur du Budget de l'Algérie pour 1892, a pensé qu'il était impossible que l'on refusât plus longtemps à des populations qui paient chaque année une vingtaine de millions d'impôts *directs* ce léger témoignage d'intérêt; il propose, en conséquence, d'affecter à ces créations d'écoles une partie des ressources nouvelles que donneront les impôts dont il propose l'établissement en Algérie.

A partir du 1^{er} janvier 1890, l'Etat a à sa charge les dépenses du personnel; les dépenses du matériel incombent aux départements et aux communes. Au lieu des 8 centimes que l'Etat perçoit en France, l'Etat perçoit, en Algérie, le sixième du produit de l'octroi de mer.

CONSTITUTION DE LA PROPRIÉTÉ INDIVIDUELLE CHEZ LES INDIGÈNES

Dans une grande partie du territoire algérien, les indigènes vivent depuis un temps immémorial dans l'indivision, et les terres qu'ils détiennent se trouvent ainsi frappées d'une sorte de mainmorte. Pour remédier à cette situation, une loi du 26 juillet 1873 a prescrit la constitution de la propriété individuelle. Cette opération a été commencée en 1874. Depuis cette époque jusqu'au 30 novembre 1890, la propriété a été constituée et les titres délivrés aux intéressés dans 222 douars (fractions de tribus), pour une superficie de 1,611,891 hectares; les titres sont en préparation et les opérations sont en cours dans 41 douars pour 395,000 hectares environ.

La dépense de la constitution de la propriété atteignait, dès 1888, la somme de 12,162,350 francs. Jusqu'en 1887, il a été fait face à cette dépense au moyen de centimes additionnels à l'impôt arabe. Mais on a fait remarquer que cette manière de procéder faisait payer la constitution de la propriété à des populations

indigènes, aux tribus nomades, par exemple, chez lesquelles la propriété individuelle ne serait jamais constituée, et une loi du 20 avril 1887 a mis à la charge des seuls douars intéressés les frais de constitution de la propriété; mais l'énormité de la dépense qui atteint presque, dans certains cas, la valeur vénale de la terre, a fait reculer devant l'application de cette loi, et l'administration algérienne a obtenu que l'on revînt au système des centimes additionnels.

La constitution de la propriété individuelle doit avoir pour conséquence nécessaire la réforme de notre régime hypothécaire, la constitution d'un crédit agricole réclamé par les colons et les indigènes, et la réduction des frais de justice infiniment plus élevés devant nos tribunaux que devant la juridiction sommaire des cadis : sans ces réformes, la constitution de la propriété chez les Arabes aboutira fatalement à une complète dépossession. L'administration algérienne a fait étudier il y a quelques années, pour répondre à ces *desiderata*, un projet d'application du *Système Torrens* élaboré par M. Dain, professeur à l'École de droit d'Alger. Ce projet n'a pas encore été soumis à la sanction législative.

Un autre danger menace cette œuvre coûteuse. La propriété individuelle paraît avoir été constituée dans des territoires qui ne sont guère susceptibles d'appropriation individuelle; les indigènes, soit pour ce motif, soit parce que les mœurs sont plus fortes que les lois qui les devancent, restent dans l'indivision et refont lentement et sûrement ce qui a été défait à grands frais. L'administration algérienne ne paraît d'ailleurs pas se faire d'illusions à cet égard. Dans le dernier Exposé de la situation de l'Algérie elle constate que :

« l'expérience démontre de jour en jour davantage
 « que le mécanisme des lois de 1873 et 1887 est d'une
 « application difficile, compliquée par des détails trop
 « minutieux sinon pratiquement nuisibles, trop longue
 « et surtout trop coûteuse. La nouvelle jurisprudence
 « inaugurée par la Cour de cassation, dans un arrêt
 « du 13 novembre 1888, et adoptée depuis par la Cour

« d'Alger, en ce qui concerne la valeur à attribuer à
 « l'acte administratif, notarié ou judiciaire, par pré-
 « férence au titre délivré après application de la loi
 « de 1873, a d'ailleurs tellement amoindri la valeur de
 « ce dernier titre et bouleversé les conditions dans
 « lesquelles s'accomplit la mission du commissaire-
 « enquêteur, qu'une modification à la loi de 1873 s'im-
 « pose sur ce point. Enfin, il est loin d'être établi
 « que les partages auxquels le commissaire-enquêteur
 « doit procéder, pour faire cesser l'indivision entre
 « familles indigènes, produisent des résultats bien
 « plus avantageux que ceux autrefois obtenus par
 « l'attribution des parts indivises : l'opinion contraire
 « a pu même être défendue dans une certaine me-
 « sure.

« De tout cela résulte la conséquence obligée que
 « pour faire œuvre réellement utile, et pour le faire
 « dans des conditions de dépense et de temps qui
 « deviennent plus satisfaisantes, il importe de refondre
 « d'une manière profonde les lois du 26 juillet 1873
 « et du 28 avril 1887 ».

AGRICULTURE. — FORÊTS

STATISTIQUE AGRICOLE

Betail.

Espèces.	Animaux appartenant		Totaux.
	aux Européens.	aux indigènes.	
Chevaline.....	35,600	163,111	195,711
Mulassière.....	21,850	112,222	134,072
Asine.....	13,202	286,214	299,416
Cameline.....	97	271,450	271,547
Bovine.....	132,067	1,085,076	1,217,143
Ovine.....	341,855	9,133,432	9,475,287
Caprine.....	67,704	4,116,218	4,213,922
Porcine.....	78,491	310	78,801
* Totaux,....	687,866	15,198,033	15,885,899

VIGNES

Le nombre d'hectares de vignes, qui était en 1879 de 19,904, en 1884 de 56,000, s'élevait au 31 décembre 1889 à 106,351, dont 100,146 appartenant aux Européens et 6,205 aux indigènes. La quantité de vin récoltée a atteint 2,578,000 hectolitres; 1,545,000 hectolitres ont été exportés en France et 23,000 à l'étranger.

SERVICE PHYLLOXÉRIQUE

On sait que l'Algérie est placée, au point de vue des mesures à prendre pour combattre la propagation du phylloxera, sous un régime spécial. Les vignes où la présence de l'insecte est constatée sont détruites et les propriétaires indemnisés dans une certaine mesure.

Le tableau suivant indique pour chaque foyer d'infection les étendues détruites (zonés de protection comprises).

Départements et communes où ont été reconnues les taches (1885-1890).	Superficie de ces taches.
Oran :	h. a. c.
Tlemcen.....	43 54 75
Sidi Bel-Abbès.....	42 78 05
Zélifa (les Trembles).....	6 03 86
Oran-Karguenta.....	5 45 44
Mascara.....	6 46 34
Constantine :	
Philippeville.....	99 33 27
La Calle.....	38 40 »
Total.....	182 01 41

Partout, sauf toutefois à Philippeville où le mal est disséminé dans un vignoble de plus de 2,000 hectares, le fléau est contenu et l'on peut espérer que moyennant un léger sacrifice annuel, il sera facile de préserver le vignoble, riche d'avenir, de l'Algérie.

Céréales

RÉSULTATS DE L'ANNÉE AGRICOLE 1888-1889

Céréales.	Cultures Européennes.		Cultures indigènes.	
	Superficies cultivées. hect.	Quantités récoltées. q. m.	Superficies cultivées. hect.	Quantités récoltées. q. m.
Blé tendre....	419,426	929,698	66,062	363,399
Blé dur.....	419,495	847,686	808,926	3,405,269
Seigle.....	378	2,571	72	268
Orge.....	143,845	1,037,948	4,247,447	7,225,685
Avoine.....	52,137	380,855	1,557	12,800
Maïs.....	4,599	44,270	8,077	39,107
Bechna.....	4,479	33,783	28,658	147,377
Totaux....	413,709	3,276,844	2,160,799	10,893,905

Culture du tabac en 1889.

Catégories de planteurs.	Nombre de planteurs.	Superficies cultivées.	Tabacs en feuilles récoltés. q. m.
Européens.....	882	4,889	1,197,442
Indigènes.....	7,043	7,952	2,649,645
Totaux.....	7,895	9,841	3,846,757

FORÊTS

3,247,692 hectares sont placés sous le régime forestier; mais les peuplements vraiment dignes du nom de forêt ont loin de couvrir cette superficie.

Les forêts de chênes-liège occupent une étendue de 400,000 hectares environ : 150,000 hectares appartiennent à des particuliers; 54,854 hectares ont été amodiés pour quatorze ans. L'administration des forêts a entrepris la mise en valeur du surplus. Les forêts domaniales et communales ont déjà donné, en 1889, 9,000 quintaux métriques de liège valant, en moyenne, 25 francs les 100 kilos.

Sur une importation totale de 68,517 quintaux métriques, l'Algérie a importé en France, en 1889, 51,906 q. m. de liège; elle a importé 35,421 q. m. à l'étranger.

Le nombre général des incendies forestiers survenus en 1889, a été de 309, ayant parcouru près de

ALGÉRIE. — COMMERCE, INSTITUTIONS DE CRÉDIT 659

18,000 hectares et causé un dommage évalué à 522,000 francs; 21 de ces incendies sont attribués à la malveillance.

MINES

Le nombre des mines concédées en Algérie est de 46, sur lesquelles 11 ont été exploitées ou tout au moins ont été l'objet de travaux d'aménagement.

Le tableau suivant résume les résultats de l'exploitation de ces mines en 1889 :

	Nombre d'ouvriers.	Tonnes extraites.	Valeur du produit brut.
Mines de fer :			
Aïn-Mokra.....	801	129,048	1,119,982
El-M'kimen.....	17	3,612	22,368
Cuivre et plomb argentifère :			
Kef-Oum-et-Toboul.....	198	8,701,393	255,031
Plomb :			
Sidi-Kamber.....	7	2	260
Ghar-Rouban.....	100	581	117,943
Zinc et plomb :			
Hammam-N'baïl.....	41	2,410,780	87,427
Djendeli.....	8	122	3,079
Sakamodi.....	247	8,708,545	843,960
Guerrouma.....	224	1,332,155	100,832
Cuivre :			
Aïn-Barbar.....	33	357,230	12,578
Tadergout.....	11	3	900

COMMERCE, INSTITUTIONS DE CRÉDIT

COMMERCE

Importations et exportations. — On a signalé pendant longtemps les divergences existant entre les chiffres portés dans les statistiques algériennes et ceux qui figuraient aux statistiques métropolitaines. Ces divergences tenaient principalement au mode d'évaluation des valeurs. A partir de l'année 1885, cette évaluation a été faite en Algérie d'après les taux fixés annuellement par la commission permanente du ministère des Finances. Il y a lieu de tenir compte de

cette particularité pour la comparaison des valeurs des importations et exportations antérieurement et postérieurement à 1885.

Commerce général.

Années.	Importations.	Exportations.	Total.
1831.....	6,504,000	1,479,600	7,983,600
1839.....	36,877,558	5,281,372	42,158,930
1849.....	65,251,622	13,729,085	78,980,707
1859.....	116,485,181	39,741,060	156,226,241
1869.....	183,304,804	110,951,323	294,256,127
1879.....	272,126,102	151,918,421	424,044,523
1889.....	249,206,337	251,647,397	500,853,734

Les exportations ont été, pour la première fois, supérieures aux importations, en 1889. Le produit des droits de douane a été, en 1889, inférieur de 619,810 fr. aux produits perçus en 1888, bien que la valeur des importations se soit accrue de 41,000,000 de francs. Ce qui indique que l'Algérie tend de plus en plus à tirer de la Métropole les objets qu'elle consomme.

Principales marchandises importées en 1889.

Denrées alimentaires.....	15,409,545
Sucres.....	6,937,505
Café.....	8,438,000
Tabac en feuilles.....	3,068,569
Tabac fabriqué.....	1,853,095
Huiles.....	4,720,990
Bois de construction.....	3,612,827
Houille.....	5,382,899
Fonte, fers, aciers.....	2,173,707
Vins (123,935 h.).....	5,242,136
Spiritueux.....	4,626,624
Tissus.....	50,073,549
Peaux préparées et ouvrées.....	19,424,650
Machines et mécaniques.....	3,356,859
Ouvrages en métaux.....	6,908,526
Ouvrages en bois, meubles.....	3,480,000
Effets à usage.....	9,402,271

Principales marchandises exportées.

Bétail	Bêtes de somme (1870).....	923,350
	Bœufs (34,640).....	14,678,760
	Moutons (1,004,125).....	12,173,292

ALGÉRIE. — COMMERCE, INSTITUTIONS DE CRÉDIT 671

Peaux brutes.....	5,606,018
Laines.....	49,179,142
Poissons secs, salés ou fumés.....	1,997,735
Céréales et farines.....	40,862,340
Fruits frais.....	1,331,675
Fruits secs.....	3,000,816
Tabac en feuilles.....	3,432,932
Tabac fabriqué.....	2,092,929
Huile d'olives.....	609,118
Alfa.....	6,188,723
Crin végétal.....	2,144,758
Légumes verts.....	733,218
Vins (1,691,920 h.).....	57,598,351

Caisse d'épargne. — Il existe en Algérie 8 caisses d'épargne privées qui ont reçu, pendant l'année 1889, 1,841,150 francs; les retraits et transferts se sont élevés à 1,760,428 francs; il restait dû aux déposants, au 31 décembre 1888, 4,865,592 francs.

Les déposants se divisent, par sexe et par nationalités en :

	Hommes.	Femmes.
Français.....	823	646
Juifs indigènes.....	41	42
Malgaches.....	32	22
Espagnols.....	45	91
Italiens.....	70	52
Musulmans.....	76	6
Autres.....	15	24

Sociétés diverses : 8.

INSTITUTIONS DE CRÉDIT

Banque de l'Algérie. — La Banque de l'Algérie a été créée par la loi du 4 août 1851; son privilège expire le 1^{er} novembre 1897.

Son capital est de 20 millions, représenté par 40,000 actions entièrement libérées, émises successivement à des taux divers et dont le cours moyen a été de :

	1,853 francs en 1879-80,
620 francs en 1857-58,	1,205 francs en 1868-69.

Elle est administrée par un conseil composé d'un directeur nommé par décret du Président de la Répu-

blique sur la proposition du ministre des Finances, d'un sous-directeur à la nomination du ministre, de 9 administrateurs et de 3 censeurs élus par les actionnaires. La Banque a le droit d'émettre des billets qui ont cours légal en Algérie. Le siège de la Banque est à Alger; elle a des succursales à Oran, Constantine, Bône, Philippeville et Tlemcen.

Le tableau suivant résume ses opérations pendant l'exercice 1889-90 (du 1^{er} novembre au 31 octobre suivant) :

Escompte : 352,911 effets pour.....	420,451,324
Agios de l'escompte.....	4,213,047
Recettes diverses (rentes sur l'État, etc.)...	1,944,391
Dépenses ordinaires et extraordinaires, rées-comptes.....	2,827,952
Effets remis à l'encaissement : 94,991 pour...	35,804,280

Les mandats du Trésor reçus des correspondants de la Banque, en couverture de ses remises, se sont élevés à 57 pour 253,000 francs, au lieu de 81 pour 4,794,500 francs dans le précédent exercice.

La circulation fiduciaire a été, en moyenne, de 73,302,577 francs.

Le dividende du dernier exercice a été de 81 fr. 30 pour les actions nominatives et de 80 francs pour les actions au porteur.

Comptoirs d'escompte et caisses agricoles. — Les 22 comptoirs d'escompte et caisses agricoles existant en Algérie au 31 décembre 1889, ont été fondés au capital de 8,125,000 francs dont 2,151,250 francs versés. Ces établissements prêtent généralement à 3 mois, à l'exception des comptoirs de Philippeville, Guelma, Souk-Ahras, Saint-Denis-du-Sig et Saint-Cloud qui prêtent à long terme; le taux varie de 7 à 9 p. 100.

Le nombre des effets escomptés a été de 89,960 fr. en 1889 pour une somme de 95,831,425 francs;

Crédit foncier et agricole d'Algérie. — Fondé en 1880, au capital de 60 millions dont un quart seulement a été appelé.

Depuis le 15 mars 1881, époque où elle a commencé ses opérations, jusqu'au 31 décembre 1889, cette Société a prêté : 34,046,293 francs aux départements et aux communes, sur lesquels 8,508,804 ont été remboursés; 64,602,158, en prêts fonciers et en prêts hypothécaires sur lesquels 21,840,430 francs ont été remboursés.

Le *Crédit Lyonnais* a une agence à Alger et une à Oran > voici, résumées, les opérations qu'elles ont effectuées :

Montant des effets escomptés.....	156,934,045 f
Nombre des effets.....	290,618
Intérêts perçus.....	465,415 f
Mouvement total de la caisse pendant l'année.	446,260,547 f

Société algérienne. — La Société algérienne, fondée au capital de 15 millions entièrement versés, a escompté pour 382,048,437 francs d'effets, a reçu en dépôt 196,251,664 francs et a remboursé 196,832,910 francs. Le solde du compte profits et pertes pour l'année 1889 a été de 897,002 francs.

POSTES ET TÉLÉGRAPHES

Il existe actuellement 200 bureaux mixtes des postes et télégraphes, 239 bureaux postaux et 75 bureaux télégraphiques. Ce nombre, qui n'était que de 400 au 31 octobre 1884, devrait s'accroître chaque année dans des proportions beaucoup plus considérables. Malheureusement, on applique depuis quelques années à l'Algérie — pays en voie de formation — les règles de stricte économie qui sont justifiées dans un pays comme la France dont l'outillage est complet et on n'inscrit plus au budget de crédits pour les créations nouvelles. Ces crédits ne seraient cependant qu'une avance qui serait compensée assez rapidement par l'accroissement de recettes qui résulte nécessairement de l'extension du service postal et télégraphique à des localités qui en sont privées.

	1884.	1889.
Recettes postales.....	1,966,413	2,557,554
Recettes télégraphiques.....	1,174,530	1,262,516
Totaux.....	3,140,643	3,820,070

Recouvrement par la poste des effets de commerce :

	Valeurs recouvrées	
	Nombre.	Montant.
1884.....	166,162	5,385,399 fr.
1889.....	239,914	11,787,702 fr.

Colis postaux.

	Exportés de l'Algérie.	Importés en Algérie.
1884.....	86,845	201,526
1889.....	150,308	347,469

CAISSE NATIONALE D'ÉPARGNE

Les opérations effectuées en 1889 se résument ainsi :

48,403 versements.....	5,154,529 fr.
16,900 remboursements.....	3,413,368
Excédent des versements.....	1,741,161 fr.

JUSTICE CIVILE ET COMMERCIALE

COUR D'APPEL. — La Cour d'appel d'Alger a eu à juger 2,171 affaires civiles et commerciales en 1888, au lieu de 2,306 en 1887. Cette diminution est exclusivement supportée par les causes musulmanes, dont le chiffre a subi une réduction relativement importante : de 901 à 729 ; celui des affaires portées sur appel de jugements civils ou de commerce s'est, au contraire, un peu accru : de 1,405 à 1,442.

Parmi les 2,171 procès d'appel, 1,077 dataient des années antérieures et 1,094 ont été inscrits au rôle dans le courant de l'année 1888 ; ce dernier chiffre avait été de 1,291 en 1887. Il en a été jugé *contradictoirement* 814 et par défaut 213 ; les appelants s'étant *désistés* ou les parties ayant transigé dans 194 affaires.

celles-ci ont été rayées; c'est donc 1,221 causes, plus de la moitié, 56 p. 100, qui ont pris fin. Les 950 affaires restant au rôle au 31 décembre y avaient été inscrites : 478 (50 p. 100) depuis moins de trois mois; 70 (7 p. 100) depuis trois à six mois; 215 (23 p. 100) depuis six à douze mois, et 187 (20 p. 100) depuis plus d'un an. La Cour s'attache à débarrasser le rôle des plus anciennes affaires, car le nombre proportionnel des causes terminées après avoir figuré au rôle pendant plus d'une année, est montée de 12 p. 100, année moyenne, de 1881 à 1885, à 27 p. 100 en 1886-1887 et 29 p. 100 en 1888.

En matière civile, les arrêts de confirmation se chiffrent par 71 p. 100 (613 sur 861) et en matière commerciale par 74 p. 100 (107 sur 145).

TRIBUNAUX CIVILS. — Devant les tribunaux civils d'Algérie, les rôles ont reçu 493 affaires de plus en 1888 qu'en 1887. Il en a été inscrit 10,825, qui, avec 3,472 restant des années précédentes, réinscrites ou revenues sur opposition, forment un total de 14,297 causes à juger. Près des quatre cinquièmes, 11,237 ou 79 p. 100 ont été radiées, savoir : 5,497 (49 p. 100) après jugement contradictoire; 3,599 (32 p. 100) après jugement de défaut, et 2,141 (19 p. 100) après transaction ou désistement. Elles avaient attendu leur solution : 5,802 ou 52 p. 100 moins de trois mois et 5,435 (48 p. 100) plus de trois mois.

Sur les 3,060 affaires restées indécises, 1,425, moins de la moitié (47 p. 100), étaient réputées arriérées aux termes de l'article 80 du décret du 30 mars 1808.

En Algérie, comme en France, le rapport des avant-faire-droit, au total des affaires terminées est de 18 p. 100 (2,016 pour 11,237). Les principales mesures préparatoires ordonnés ont consisté en expertises (521), en jonctions de défaut (508) et en enquêtes (366).

Indépendamment des 9,096 jugements qu'ils ont rendus dans les affaires du rôle, les tribunaux civils en ont prononcé 3,749 sur requête ou sur rapport, dont 584 seulement en chambre du conseil.

Ordonnances des Présidents. — Dans leurs attributions spéciales, les tribunaux civils d'Algérie ont rendu 19,357 ordonnances en 1888, soit 1,481 de plus qu'en 1887. Après les ordonnances de taxes de frais ou d'actes de notaires ou d'huissiers (11,954) et les ordonnances sur référé (2,586), les plus nombreuses sont celles qui autorisent des assignations à bref délai (2,381). Dans la colonie, encore plus que sur le continent, le préliminaire de conciliation est tombé en discrédit; en effet, la proportion des affaires dispensées, qui est déjà de 52 p. 100 en France, atteint 69 p. 100 en Algérie.

Ventes judiciaires d'immeubles. — Il a été procédé, en 1888, à 1,136 ventes judiciaires d'immeubles, dont 22 seulement par les notaires ou greffiers-notaires. Les deux tiers de ces ventes, 742 ou 65 p. 100, ont eu lieu sur des saisies immobilières et les trois dixièmes, 341 ou 30 p. 100 sur les licitations entre majeurs et mineurs ou entre majeurs seulement.

Le nombre des incidents soulevés par les adjudications (1,270) est plus élevé que celui des ventes. En France, on ne compte en moyenne, qu'un incident pour deux ventes. Les incidents les plus fréquents, en Algérie, sont les renvois d'adjudication (472) et les surenchères (333); les conversions de saisies immobilières en ventes involontaires y sont extrêmement rares; il n'y en a eu que 7 pour 742 saisies.

Dans les 1,136 ventes, le montant total des produits a été de 17,536,829 francs, ce qui donne, par procédure, une moyenne de 15,437 francs, inférieure de 1,572 francs à celle de 1887 et de 2,284 francs à celle de 1886. Les frais se sont élevés à 1,112,379 francs, soit par vente 988 francs, ou 320 francs de plus que dans la métropole.

Ordres et contributions. — Les juges-commissaires avaient régler 1,186 ordres dont 841 nouveaux. Ils en ont terminé 863 (près des trois quarts) : 334 par règlement définitif, 437 par règlement amiable et 72 de toute autre manière. Malgré les difficultés que rea-

contre, en Algérie, l'application de la loi du 21 mai 1858, la proportion des solutions amiables obtenues par le juge est de sept centièmes seulement au-dessous de celle que l'on relève pour la France : 55 p. 100, au lieu de 62 p. 100.

Dans les 354 ordres judiciaires, 2,261 créanciers avaient produit leurs titres pour une somme de 13,797,604 francs, et dans les 437 ordres amiables, 1,816 réclamaient 8,098,981 francs. Comme il n'y avait à distribuer, dans les premiers, que 8,849,184 francs et, dans les seconds, que 4,890,192 francs, il en résulte qu'ils n'ont touché, les uns que 64 fr. p. 100 de ce qui leur était dû, et les autres que 60 fr. p. 100. Les ordres judiciaires ont coûté 254,205 francs, soit en moyenne 718 francs par procédure, et les ordres amiables, 144,935 francs, ou 332 francs par ordre.

Sur 307 contributions confiées aux juges-commissaires, 166 ont été closes par règlement définitif; elles présentaient une somme de 727,176 francs à répartir entre 1,293 créanciers, qui avaient fait des productions-pièces pour 3,574,899 francs et qui n'ont pu rentrer que dans un cinquième de leurs créances. Les frais ayant été de 77,297 francs, le coût moyen de chaque procédure est monté à 466 francs.

JURIDICTION COMMERCIALE. — Si les procès civils nouveaux ont été plus nombreux en 1888 qu'en 1887, il n'en est pas de même des affaires contentieuses commerciales, dont le chiffre est tombé de 13,298 à 11,510. Les quatre tribunaux consulaires et les quatorze tribunaux civils jugeant commercialement avaient aussi à statuer sur 830 causes qu'ils n'avaient pu terminer en 1887 et sur 393 qui ont été réinscrites, ce qui constitue un ensemble de 12,733 affaires.

Ces tribunaux en ont jugé contradictoirement 3,686 et par défaut 5,361; ils ont rayé 2,541 causes à la suite de transaction ou de désistement. Les rôles ne contenaient donc plus à la fin de l'année que 1,145 procès, soit 9 p. 100; par conséquent, la justice commerciale n'est pas moins expéditive en Algérie qu'en France.

Outre les 9,047 jugements ci-dessus, 1,533 ont été rendus sur requête ou sur rapport, dont 1,283 en matière de faillite.

En 1887, il n'avait été reçu aux greffes des tribunaux de commerce que 94 actes de constitution de Sociétés commerciales. En 1888, il a été fait dépôt de 124 actes relatifs : 98 à des Sociétés en nom collectif ; 16 à des sociétés en commandite (2 par action) et 10 à des sociétés anonymes. La dissolution de 53 sociétés a été déclarée.

Faillites. — Le nombre des faillites ouvertes a été, en 1888, inférieur de 128 à celui de 1887 (345 au lieu de 473).

Aux 345 faillites nouvelles il faut en ajouter 499 qui restaient à liquider des années précédentes : c'est donc 844 procédures à régler. Il en a été clôturé 384 ou 46 p. 100 par les modes de solution ci-après : concordat, 74 ; liquidation de l'actif abandonné, 11 ; liquidation de l'union, 132 ; dans 136 faillites l'actif était insuffisant pour continuer les opérations ; 29 jugements déclaratifs ont été rapportés ; enfin les tribunaux ont ordonné la jonction de 2 faillites à d'autres.

Les 217 faillites terminées par concordat ou par liquidation présentaient après vérification :

- 32 un passif de 5,000 francs ou moins ;
- 45 un passif de 5,001 à 10,000 francs ;
- 109 un passif de 10,001 à 50,000 francs ;
- 20 un passif de 50,001 à 100,000 francs ;
- 11 un passif de plus de 100,000 francs.

Les passifs réunis de ces 217 faillites formaient un total de 6,930,628 francs, savoir : passif privilégié, 209,374 francs ; passif hypothécaire, 917,544 francs, et passif chirographaire, 5,803,710 francs. Il n'y avait, pour y faire face, qu'un actif de 2,701,347 francs, dont 821,816 francs d'actif immobilier et 1,879,531 francs d'actif mobilier. Si l'on défalque de l'actif le montant des créances privilégiées et hypothécaires, on constate que le reliquat à distribuer aux créanciers chirographaires ne représentait que 27 fr. 13 pour 100 francs

de la dette; en 1885, ces créanciers avaient touché 35 p. 100.

JUSTICES DE PAIX. — Conciliation en dehors de l'audience. — De 1881 à 1885, la moyenne annuelle des lettres d'avertissement invitant les parties à se concilier en dehors de l'audience n'avait été que de 65,547. Ce chiffre s'est élevé à 70,217 et 70,146 en 1886 et 1887 pour atteindre 75,986 en 1888. Celui des affaires a été de 61,453, année moyenne, de 1881 à 1885; de 64,622 en 1886; de 66,144 en 1887, et de 71,345 en 1888.

Dans 27,722 de ces dernières (39 p. 100), les parties ont été inutilement appelées, de sorte que les juges de paix n'ont tenté la conciliation que dans 44,122 affaires; ils l'ont obtenue dans 15,884 (36 p. 100), mais ils ont employé sans succès leur médiation dans 28,238 (64 p. 100). En France, ces résultats sont en sens contraire.

Conciliation à l'audience. — L'extension du territoire civil avait fait monter le nombre moyen annuel des citations en conciliation à l'audience de 374 en 1876-1880 à 1,368 en 1881-1885; mais cet accroissement ne s'est pas maintenu et l'on n'en compte plus que 1,306 en 1886; 1,328 en 1887, et 1,051 en 1888. Il a été dit plus haut que les Présidents des tribunaux civils d'Algérie écartent le préliminaire de conciliation dans 69 affaires sur 100 qui ne rentrent pas dans les exceptions prévues par l'article 49 du Code de procédure civile.

Comme pour la conciliation en dehors de l'audience, les parties s'abstiennent de comparaître dans les deux cinquièmes des cas : 418 ou 40 p. 100. L'essai de conciliation a échoué neuf fois sur dix, dans 567 affaires sur 633.

Attributions judiciaires. — Comme juges, les magistrats de canton ont eu à connaître, en 1888, de 33,416 affaires portées à l'audience pour y recevoir jugement, au lieu de 32,060 en 1887, de 31,399 en 1886; de 27,159, année moyenne, de 1881 à 1885 et

de 21,799 en 1876-1880. L'augmentation s'explique, dans l'espèce, moins par l'insuccès de la conciliation en dehors de l'audience que par la création, tant en Algérie qu'en Tunisie, de nombreuses justices de paix.

Les juges paix n'ont laissé sans décision à la fin de l'année que 707 affaires; ils en ont jugé 15,220 (47 p. 100) contradictoirement et 12,558 (38 p. 100) par défaut; les plaideurs ont transigé à l'audience sur leur différend dans 1,431 (4 pour 100), et ils ont abandonné 3,500 affaires (11 p. 100).

Ces 32,709 affaires terminées n'avaient provoqué que 1,754 jugements d'avant-faire-droit ordonnant : 641 des expertises; 489 des enquêtes; 269 des descentes sur les lieux en litige et 355 diverses autres mesures.

Un peu plus du dixième des jugements définitifs : 8,722 sur 27,778, statuaient sur des demandes excédant le taux de la compétence; les parties n'en ont frappé d'appel que 510 ou 6 p. 100, et les tribunaux civils d'arrondissement ont confirmé les premières décisions sept fois sur dix.

Attributions extrajudiciaires. — Pendant l'année 1888, les juges de paix d'Algérie et de Tunisie ont présidé 1,199 conseils de famille; rédigé 1,877 actes de notoriété (au lieu de 1,655 en 1887, de 1,376 en 1886 et de 1,000, année moyenne, de 1881 à 1885; constaté, par actes, 101 émancipations et procédé à 996 appositions ou levées de scellés.

Ventes publiques de meubles. — Il a été fait, en 1888, par les greffiers des justices de paix, 995 ventes aux enchères d'objets mobiliers, qui ont produit 628,289 francs et coûté 36,289 francs, soit un prix moyen d'adjudication de 631 francs et une moyenne de 36 francs par vente.

Nationalité des parties. — La nationalité des parties engagées dans les procès civils et de commerce jugés, ainsi que dans les actes notariés, constitue une indication importante, que donne le tableau ci-après, en

chiffres proportionnels sur 1,000 et pour dix-sept années.

Années.	Français entre eux.	Fran- Autres Autres çais çais Euro- Euro- Musul- et autres et mu- péens Euro- Musul- péens. mans. eux. péens entre et musul- entre entre et musul- eux. mans. eux. mans. entre					Total.
		Nomb. moy. annuels :					
1872 à 1875.	623	110	119	62	20	66	1,000
1876 à 1880.	511	93	205	56	30	105	1,000
1881 à 1885.	505	100	201	50	30	114	1,000
1886.....	521	107	170	59	29	119	1,000
1887.....	521	107	157	68	28	119	1,000
1888.....	532	99	141	62	34	132	1,000

Actes notariés. — Dans la colonie, comme en France, les actes notariés sont de moins en moins nombreux : 50, 678, année moyenne, de 1881 à 1885 ; — 48,571 en 1886 ; — 47,306 en 1887 et 46,344 en 1888 ; c'est pour cette dernière année 400 actes par notaire ou greffier-notaire, au lieu de 460 en 1881-1885 et de 497 en 1876-1880.

Affaires musulmanes et kabiles. — Pendant l'année 1888, la Cour d'appel d'Alger et les tribunaux de première instance du ressort ont statué sur l'appel de 3,939 jugements rendus : 1,662 en matière kabile (décret du 29 août 1874) et 2,277 en matière musulmane (décret du 10 septembre 1886). Ceux-ci émanaient : 1,717 de tribunaux civils ou de paix, 491 de cadis du territoire civil et 69 de cadis du territoire militaire. Les affaires présentaient à juger : 1,283 actions personnelles et mobilières jusqu'à 2,000 francs de capital ; 959 actions immobilières jusqu'à 200 francs de revenu et 35 actions où l'intérêt du litige excédait les taux ci-dessus, ou était indéterminé.

Les trois dixièmes des appels, 2,775 sur 3,939, ont été suivis : 1,762 de confirmation (74 p. 100) ; 615 d'infirmité (26 p. 100) et 398 de transaction ou de désistement.

Dans 589 des 1,164 affaires non jugées au 31 décembre, le jour d'audience avait été fixé ; 326 res-

taient sans solution parce que des commissions rogatoires étaient en cours d'exécution et 249 parce que les pièces réclamées aux parties n'étaient pas encore parvenues à la Cour ou aux tribunaux. Les sept dixièmes de ces 1,164 affaires en suspens n'avaient été introduites que dans les trois derniers mois de l'année.

Les juges de paix d'Algérie ont eu à connaître, en 1888, de 48,860 affaires musulmanes et de 16,190 affaires kabyles, ensemble : 65,050, soit 4,698 de plus qu'en 1887. Ils ont terminé 26,249 causes (40 p. 100) par des jugements dont 2,468 (9 p. 100) ont été attaqués par la voie de l'appel; les autres affaires ont été : 21,542 abandonnées, 14,009 arrangées à l'audience et 3,250 renvoyées à l'année suivante.

Il est bon de rappeler que les magistrats cantonaux d'Algérie n'avaient été saisis que de 20,904 causes musulmanes ou kabyles, en moyenne, par an, de 1881 à 1885; le chiffre a donc plus que triplé par la mise en vigueur du décret du 10 septembre 1886; les comptes ultérieurs montreront les effets des modifications apportées à ce décret par celui du 17 avril 1889.

Tunisie. — Afin de mettre en relief l'importance de la tâche imposée aux magistrats de Tunisie, il convient d'extraire des totaux relatifs au ressort d'Alger les chiffres les plus intéressants fournis par les comptes des six premières années de fonctionnement de la justice française dans la Régence.

	1883.	1884.	1885.
Tribunaux de 1^{re} instance statuant au civil :			
Affaires nouvelles inscrites au rôle..	491	484	769
— du rôle jugées contradictoirement.....	63	172	290
Affaires non inscrites et jugées.....	43	37	26
Ordonnances du président.....	401	595	1,090
Tribunaux de 1^{re} instance statuant au commercial :			
<i>Affaires contentieuses nouvelles.....</i>	335	512	541

Tribunaux de paix :			
Affaires appelées en conciliation en dehors de l'audience.....	1,733	5,549	8,282
Affaires appel. en conc. à l'audience.	40	123	646
— à juger.....	1,204	3,605	5,998
	1886.	1887.	1888.
Trib. de 1 ^{re} instance stat. au civil :			
Affaires nouvelles inscrites au rôle...	969	1,096	1,626
— du rôle jugées contradictoir.	203	450	696
— non inscrites et jugées.....	114	187	480
Ordonnances du président.....	1,331	1,761	2,889
Tribun. de 1 ^{re} instance statuant au commercial :			
Affaires contentieuses nouvelles.....	493	721	704
Tribunaux de paix :			
Affaires appelées en conciliation en dehors de l'audience.....	12,185	14,153	18,486
Affaires appel. en conc. à l'audience.	248	179	215
— à juger.....	7,114	8,282	11,576

Le tribunal de Sousse n'a été installé que le 4 juin 1888; mais il suffit de jeter les yeux sur les deux dernières colonnes du tableau pour voir combien a été grande l'influence de sa création sur le mouvement des affaires civiles en Tunisie.

Immatriculation des immeubles. — Un décret beylical du 1^{er} juillet 1885 sur la propriété foncière en Tunisie a eu pour but d'assurer aux Européens une sécurité complète pour leurs transactions immobilières, par une immatriculation qui place l'immeuble sous la juridiction des tribunaux français.

De 1886 à 1888, ce décret a reçu 71 applications : 23 en 1886; — 15 en 1887 et 33 en 1888.

Ces 71 demandes d'immatriculation concernaient : 62 des immeubles ruraux ; 7 des immeubles urbains et 2 des propriétés mixtes. Elles avaient été formées : 45 par des Français, 14 par des Tunisiens, 6 par des Italiens, 3 par des Maltais, 1 par un Anglais, 1 par un Espagnol et 1 par un Hellène. Dans 46 cas, le propriétaire était demandeur; dans 25, c'était l'enzéliste ou possesseur d'une propriété foncière grevée d'une *rente perpétuelle*.

Les affaires d'immatriculation avaient lieu : 48 entre justiciables des tribunaux français et tunisiens; 20 entre justiciables des tribunaux français, et 3 entre Tunisiens.

Au point de vue de la valeur déclarée dans les demandes, les immeubles se divisent ainsi : 3,000 francs et au-dessous, 13; — 3,001 à 6,000 francs, 13; — 6,001 à 12,000 francs, 13; — 12,001 à 30,000 francs, 11; — 30,001 à 60,000 francs, 5; — 60,001 à 100,000 fr., 7; — 100,001 à 200,000 francs, 5, et plus de 200,000 fr., 4.

Quant à leur contenance, elle était : de 50 hectares pour 31 immeubles; de 51 à 100 hectares pour 6; de 101 à 300 hectares pour 8; de 301 à 1,000 hectares pour 9, de 1,001 à 3,000 hectares pour 7; de 3,001 à 5,000 hectares pour 2 et de 5,001 à 10,000 hectares pour 1. Les immeubles urbains avaient : 2, cent mètres carrés au maximum; 1 de 101 à 200 mètres carrés; 1 de 201 à 300 mètres carrés; 1 de 2,001 à 5,000 mètres carrés, et 2 plus de 5,000 mètres carrés.

La délégation du tribunal de Tunis, chargée de constituer le tribunal mixte appelé à statuer sur les contestations relatives aux demandes d'immatriculation, a rendu, pendant les trois années ci-dessus, 87 décisions, dont 31 préparatoires et 56 définitives; 37 de celles-ci admettaient les demandes et 19 les rejetaient.

Le décret du 17 juillet 1888 est venu ajouter une autorité nouvelle aux décisions du tribunal mixte, en édictant que le titre dressé en suite de ces décisions est définitif et inattaquable, et qu'il forme devant les juridictions françaises le point de départ unique de la propriété et des droits réels qui l'affectent.

JUSTICE CRIMINELLE

Si l'on n'envisage que le nombre des crimes et délits portés à la connaissance du ministère public d'Algérie, on relève, de 1884 à 1888, une augmenta-

tion de 25 p. 100; mais pour apprécier le véritable caractère de cette augmentation, il importe de rechercher la suite donnée aux affaires dont les parquets ont eu à s'occuper. Or, comme l'accroissement n'a pas porté sur les affaires jugées, on doit l'attribuer moins à une recrudescence réelle de criminalité qu'à l'activité déployée par les agents chargés de constater les infractions. La situation ne s'est donc pas modifiée dans des conditions inquiétantes pour la sécurité de la colonie.

Cours d'assises. — Les cours d'assises d'Algérie et les deux tribunaux de Tunisie ont jugé contradictoirement 504 accusations en 1888, au lieu de 506 en 1887, de 536 en 1886, de 492 en 1885; le chiffre de 1884 est exactement le même que celui de 1888.

Les 504 affaires de 1888 se composaient de 343 accusations de crimes contre les personnes (68 p. 100 ou sept centièmes de moins qu'en 1887) et de 161 accusations de crimes contre les propriétés.

Elles comprenaient 726 accusés se répartissant en : 1° 712 hommes et 14 femmes (2 p. 100 seulement); 2° Français, 49 ou 7 p. 100; autres Européens, 68 ou 9 p. 100; et indigènes, 609 ou 84 p. 100; 3° mineurs de vingt et un ans, 77 (11 p. 100); accusés âgés de vingt et un à quarante ans, 535 (74 p. 100); de quarante à soixante ans, 104 (14 p. 100); et de soixante ans et plus, 10 (1 p. 100).

Les trois dixièmes de ces accusés, 228, ont été acquittés; cette proportion est plus élevée de deux centièmes que celle de la France, malgré la sévérité incontestable du jury algérien; les cours d'assises ont envoyé dans des maisons de correction 3 mineurs de seize ans, à l'égard desquels le jury avait répondu négativement sur la question de discernement. Les verdicts affirmatifs du jury ont entraîné la condamnation de 21 accusés à la peine capitale (4 ont été exécutés); de 32 aux travaux forcés à perpétuité; de 163 aux travaux forcés à temps; de 114 à la réclusion; de 120 à plus d'un an d'emprisonnement et de 55 à un an ou moins de la même peine.

Contumax. — Il a été jugé par contumace 55 affaires concernant 61 accusés, qui ont été condamnés : 10 à mort, 16 aux travaux forcés à perpétuité; 30 aux travaux forcés à temps et 5 à la réclusion.

Tribunaux correctionnels. — De 1883 à 1884, le nombre des affaires correctionnelles était descendu de 9,385 à 8,663 pour remonter, en 1885, à 9,405; il s'est élevé à 9,972 en 1886, s'est abaissé à 9,683 en 1887; enfin il a été de 9,801 en 1888; il est donc, pour ainsi dire, resté stationnaire.

Presque toutes les affaires ont été introduites par le ministère public : 8,769 sur 9,801, soit neuf sur dix; les administrations publiques en ont poursuivi 828 et les parties civiles 204.

Malgré l'étendue territoriale des arrondissements, la difficulté des communications dans certains d'entre eux et la lenteur forcée des informations sommaires, le ministère public a pu recourir à la procédure des flagrants délits 30 fois sur 100 (dans 2,604 affaires); il a cité directement les prévenus à l'audience correctionnelle dans 3,502 affaires, les deux cinquièmes, et requis instruction dans 2,663 ou 30 p. 100.

Dans les 9,801 affaires se trouvaient compris 13,594 prévenus, dont 500 femmes, le vingtième. Ces dernières étaient âgées, 16 (3 p. 100) de moins de seize ans; 45 (9 p. 100) de seize à vingt et un ans et 439 (88 p. 100) de plus de vingt et un ans. Sous ce rapport, les hommes se classent ainsi : mineurs de seize ans, 309 (2 p. 100); âgés de seize à vingt et un ans, 1,270 (10 p. 100), et majeurs de vingt et un ans, 11,515 (88 p. 100). On voit que la répartition proportionnelle est presque identique pour les deux sexes.

On comptait parmi les prévenus, 2,097 Français (16 p. 100), 2,755 autres Européens (20 p. 100) et 8,742 indigènes (64 p. 100).

Les tribunaux correctionnels ont acquitté 1,384 prévenus, 10 p. 100, au lieu de 5 p. 100 en France; *mais on sait combien varient dans leurs dépositions les témoins indigènes de la colonie; 101 mineurs*

de seize ans, ayant agi sans discernement, ont été : 53 remis à leurs parents et 48 envoyés en correction. Il a été prononcé des condamnations à l'amende contre 4,236 prévenus, à un an ou moins d'emprisonnement contre 7,140 et à plus d'un an de cette peine contre 733. Les deux tiers (65 p. 100) des prévenus condamnés pour des délits communs, auxquels l'article 463 du code pénal était applicable, ont bénéficié des dispositions de cet article. La proportion, est, à un centième près en moins, celle que l'on relève pour la France.

La chambre des appels de police correctionnelle de la cour d'Alger, saisie de 683 jugements, on a confirmé 413, les six dixièmes, et infirmé 270.

Outre les 9,801 affaires correctionnelles ci-dessus, jugées en 1888 par les tribunaux d'arrondissement, il en a été soumis 3,546 aux justices de paix à compétence étendue, parce qu'il s'agissait de délits de chasse ou que la pénalité édictée dans les autres cas n'excédait pas six mois d'emprisonnement ou 500 francs d'amende. Ces 3,546 préventions se rapportaient à 4,745 individus, qui ont été : 349 acquittés (7 p. 100) : 3,358 condamnés à l'amende et 783 condamnés à l'emprisonnement. A l'égard des 55 autres, les magistrats s'étaient déclarés incompétents.

Récidives criminelles et correctionnelles. — La récidive, en Algérie, se chiffre par 23 p. 100 pour les accusés et 18 p. 100 pour les prévenus. Mais ces proportions doivent être bien au-dessous de la réalité, parce que l'état civil des indigènes n'étant pas encore constitué, beaucoup de malfaiteurs échappent à la constatation de leur situation de repris de justice en donnant sur leur identité et leur filiation des renseignements erronés.

Néanmoins la relégation a été prononcée, en 1888, contre 72 récidivistes condamnés : 12 pour crime ; 53 pour vol (délit), 3 pour escroquerie et 4 pour abus de confiance.

Tribunaux de simple police. — Ces tribunaux n'ont

En 1887, il avait été arrêté préventivement 8,591 inculpés; pour 1888, le chiffre s'élève à 9,737 et comme, au commencement de l'année, 672 individus détenus attendaient qu'il fût statué sur leur sort, c'est un total de 10,409 inculpés à l'égard desquels les magistrats avaient à prendre une décision.

Plus des neuf dixièmes de ces individus, 9,565, ont vu cesser leur détention dans le cours de l'année : 342 par leur mise en liberté ordonnée par le ministère public; 384 par leur mise en liberté provisoire; 2,014 par des ordonnances de non-lieu; 5,895 par leur comparution devant le tribunal correctionnel; 863 par leur renvoi devant la chambre d'accusation, et 67 par diverses autres mesures. Ils avaient été détenus : 1,409 (15 p. 100) moins de trois jours; 1,355 (14 p. 100) de quatre à huit jours; 1,511 (16 p. 100) de neuf à quinze jours; 2,062 (21 p. 100) de seize jours à un mois, et 3,228 (34 p. 100) plus d'un mois.

Au 31 décembre 1888, il restait en état de détention préventive 844 inculpés.

Tunisie. — Aux termes de la loi du 27 mars 1883 portant organisation de la juridiction française en Tunisie, les tribunaux de la régence font partie du ressort de la cour d'Alger; par conséquent leurs travaux figurent ci-dessus dans l'ensemble de ceux des juridictions algériennes, mais il n'est pas sans intérêt de les en dégager, ne fût-ce que pour attester leur accroissement régulier.

Au criminel :	1888.
Affaires jugées contradictoirement.....	51
Accusés jugés —	69
Affaires jugées par coutumace.....	4
Accusés jugés —	5
Au correctionnel :	
Affaires jugées.....	587
Prévenus jugés.....	737
Affaires jugées par les tribunaux de paix à compétence étendue.....	115
En simple police :	
Affaires jugées.....	1,841
Inculpés jugés.....	4,979

Instruction criminelle :

Parquet. — Nombre des affaires inscrites.....	1,752
Affaires communiquées aux juges d'instruction.....	235
Affaires laissées sans poursuites.....	844
Ordonnances des juges d'instruction. (Total).....	207
Ordonnances de non-lieu.....	66
Individus soumis à la détention primitive.....	836

TUNIS (Beylik ou Régence de)

SOUS LE PROTECTORAT DE LA FRANCE

Superficie, 116,000 kilomètres carrés. — Population, 1,500,000 habitants environ, dont 45,000 israélites et 40,000 chrétiens, le reste est composé de musulmans.

Capitale : Tunis, 135,000 habitants.

*Budget de l'exercice 1308 (1889-1890)***Revenues.**CHAPITRE 1^{er}. — CONTRIBUTIONS DIRECTES.*Section I. — Medjba.*

Produit de la Medjba.....	6,000,000	»	Piastres (1).
---------------------------	-----------	---	---------------

Section II. — Dimes.

Kanoun des oliviers et dattiers.....	2,300,000	»
Dimes sur les oliviers.....	500,000	»
Achour payable en nature.....	2,000,000	»
Achour payable en argent.....	1,200,000	»

Section III. — Mradjas.

Produit des Mradjas.....	67,000	»
--------------------------	--------	---

CHAPITRE II. — CONTRIBUTIONS INDIRECTES.

Section I.

Douane :

Droits à l'exportation.....	2,200,000	»
Droits à l'importation et droits assimilés.....	1,200,000	»
Droits sur les vins et spiritueux.....	200,000	»
Carroube sur la vente et les loyers des immeubles.....	500,000	»
Timbre.....	700,000	»

(1) La piastre équivaut à 0 fr. 60 c. de notre monnaie.

Section II.

Monopoles et marchés affermés.....	1,300,000	»
Monopoles et marchés non affermés.....	4,453,000	»

Section III.

Produits des mahsoulat.....	2,900,000	»
Khodors.....	400,000	»

CHAPITRE III. — DROITS MARITIMES ET DE PORT.

Droits sanitaires.....	80,000	»
Droits de ports.....	48,000	»

CHAPITRE IV. — PRODUITS DIVERS.

Section I.

Produits des domaines.....	600,000	»
Produits des forêts.....	550,000	»
Produits des mines.....	5,500	»

Section II.

Droits de chancellerie du Nichan Iftikhar....	73,000	»
Droits et taxes divers, amendes, revenus éventuels.....	927,000	»
Certificats de coupons antérieurs à 1870 appartenant à l'État et sortis aux tirages....	1,500,000	»
Produit de la vente des valeurs appartenant aux fonds de réserve.....	Mémoire.	
Contribution de l'Administration des habous.	180,000	»
Solde disponible, reporté de 1307 à 1308....	6,300,000	»
Excédent probable des recettes de 1306.....	Mémoire.	

CHAPITRE V. — PRODUITS DE L'OFFICE DES POSTES ET TÉLÉGRAPHES.

Produits des postes.....	650,000	»
Produits des télégraphes.....	460,666	69
Subvention reçue de la Caisse d'épargne de France.....	43,333	33

VI. — RECETTES CONSAGRÉES AUX DÉPENSES D'EXERCICES CLOS.

Rappel des recettes non employées pendant les exercices antérieurs.....	Mémoire.
---	----------

CHAPITRE VII. — DOTATIONS SPÉCIALES.

Port de Tunis (somme restant disponible à la clôture de l'exercice 1306).....	Mémoire.
Soulte de la conversion de 1889 : Fonds spécial à employer en travaux extraordinaires d'intérêt public (somme restant disponible à la clôture de l'exercice 1306).....	Mémoire.

CHAPITRE VIII. — BUDGET SUR RESSOURCES SPÉCIALES.

Recettes réalisées pour le compte du fonds de réserve (décret du 20 chaoual 1303).....	Mémoire.
Recettes affectées au remboursement des certificats de coupons antérieurs à 1870, sortis aux tirages.....	Mémoire.
Recettes affectées au paiement des dettes antérieures à l'exercice 1299 (suite de l'ancien compte de liquidation de l'emprunt de 1884).	Mémoire.
Recettes affectées à la continuation des opérations de remboursement et d'échange des obligations de la dette 4 p. 100 (suite du compte de la liquidation de la conversion de 1889).....	Mémoire.
Total du budget des recettes.....	36,977,500 »

Dépenses.

CHAPITRE I^{er}. — MINISTÈRE DES FINANCES.

	Piastres.	
Liste civile de S. A. le Bey.....	1,500,000	»
Dotation des princes et princesses de la famille husseinite.....	1,200,000	»
Personnel et service des Palais.....	200,000	»
Décorations tunisiennes.....	54,500	»
Pensions civiles et militaires.....	185,000	»
Direction des finances et régies financières...	5,622,595	14
Cour des comptes.....	23,980	»
Hôtel de la Monnaie et réforme monétaire....	1,457,500	»
Remboursement au Trésor français des frais du service médical des indigènes nécessitieux.	41,000	»
Rente 3 1/2 p. 100 : intérêts et amortissement (annuité de 6,307,520 francs).....	10,512,534	»
Commission allouée (5/16 p. 100) pour le paiement en France des coupons et autres frais pour le même service.....	34,000	»
Total du chapitre I^{er}.....	20,804,109	14

CHAPITRE II. — OFFICE DES POSTES ET TÉLÉGRAPHES.

Personnel des postes et télégraphes... ..	775,000	»
Frais divers d'exécution du service.....	75,000	»
Transport des dépêches.....	125,000	»
Dépenses de matériel.....	119,000	»
Travaux neufs.....	30,000	»
Total du chapitre II.....	1,124,000	»

CHAPITRE III. — ADMINISTRATION GÉNÉRALE.

Traitement du premier ministre, du ministre de la plume et du personnel de l'Administration centrale.....	608,456	»
Matériel et frais de bureau, dépenses diverses d'administration générale.....	485,822	»
Dépenses de sûreté.....	80,000	»
Contrôles civils.....	539,049	»
Gendarmerie indigène.....	245,892	»
Prisons.....	436,204	»
Résidence générale et affaires consulaires (frais d'hôpitaux, de service et de secours).....	163,795	»
Service sanitaire.....	84,242	»
Gouvernements de Tunis et de la Goulette....	97,592	»
Indemnités à des fonctionnaires et établissements religieux.....	155,366	»
Remboursement au gouvernement français des dépenses pour la magistrature française....	661,791	»
Subventions aux communes.....	4,650,000	»
Total du chapitre III.....	5,228,149	»

CHAPITRE IV. — ENSEIGNEMENT PUBLIC.

Unique.....	934,076,48
-------------	------------

CHAPITRE V. — ARMÉE TUNISIENNE.

Section I. — Personnel.

Dépenses du personnel de l'Administrat. centr.	59,850	»
Solde et indemnités des officiers sans troupe et employés militaires.....	171,376	»
Solde et indemnités des officiers et hommes de troupe.....	246,500	»

Section II. — Matériel.

Matériel de l'Administration centrale et dépenses diverses.....	4,500	»
Vivres.....	144,283	»
Chauffage et éclairage.....	12,426	»
Fourrages.....	44,574	»
Service de santé.....	8,883	»
Transports et indemnités de route.....	7,000	»
Habillement, équipement, campement et objets mobiliers.....	77,134	»
Remonte et harnachement.....	40,000	»
Armes et matériel de l'artillerie.....	9,000	»
Casernement et fortifications.....	8,500	»

Recrutement.....	23,000	»
Instruction.....	200	»

Section III. — Pensions et secours.

Secours à des invalides.....	40,545	»
— à d'anciens militaires.....	3,330	»

Section IV.

Solde et indemnités des Maghzen du Sud.....	472,000	»
Total du chapitre V.....	980,098	»

CHAPITRE VI. — DIRECTION GÉNÉRALE DES TRAVAUX PUBLICS.*Section I. — Direction générale.*

Personnel de l'Administration centrale.....	493,000	»
Frais généraux, matériel, mission et dépenses diverses.....	400,000	»

Section II. — Service des ponts et chaussées.

Personnel du service des ponts et chaussées...	620,000	»
Matériel et dépenses diverses.....	420,000	»
Routes et ponts.....	1,734,520	76
Chemins de fer.....	200,000	»
Ports maritimes, phares et fanaux.....	454,845	94
Aménagement des eaux.....	824,000	»
Palais nationaux.....	450,000	»
Bâtiments civils.....	1,503,500	»
Bâtiments domaniaux.....	300,000	»
Travaux des villes non érigées en communes.	50,000	»

Section III. — Section des mines.

Personnel du service des mines.....	36,000	»
Matériel et dépenses diverses.....	43,000	»
Établissements thermaux.....	5,000	»
Forages.....	25,000	»

Section IV. — Service de la police des ports et de la navigation.

Personnel du service.....	86,000	»
Matériel et dépenses diverses.....	58,000	»

Service V. — Service topographique.

Personnel du service de la topographie.....	54,000	»
Matériel et dépenses diverses.....	54,000	»
Part contributive du gouvernement tunisien dans les frais de confection de la carte de la Régence.....	83,333	33

Section VI. — Service des forêts.

Personnel du service des forêts.....	303,800	»
--------------------------------------	---------	---

Amélioration des forêts domaniales.....	150,000 »
Entretien des forêts domaniales.....	80,000 »
Fixation des dunes.....	15,000 »
Dépenses diverses.....	30,000 »
Total du chapitre VI.....	7,275,000 »

CHAPITRE VII.

Unique. Dépenses imprévues.....	600,000 »
---------------------------------	-----------

CHAPITRE VIII.

Unique. Dépenses des exercices clos.....	Mémoire.
--	----------

CHAPITRE IX.

Unique. Dépenses des exercices périmés.....	—
---	---

CHAPITRE X. — DOTATIONS SPÉCIALES.

Port de Tunis (somme restant disponible à la clôture de l'exercice 1307).....	—
Soulte de la conversion de 1889 : Fonds spécial à employer en travaux extraordinaires d'intérêt public.....	—
Travaux maritimes de Bizerte.....	—

CHAPITRE XI. — DÉPENSES SUR RESSOURCES SPÉCIALES.

Fonds de réserve.....	Mémoire.
Certificats de coupons antérieurs à 1870, sortis aux tirages.....	—
Services des dettes antérieures à l'exercice 1299 (faisant suite à l'ancien compte de liquidation de l'emprunt de 1884).....	—
Compte de liquidation de la conversion de 1889 : Suite des remboursements et échanges des obligations de la dette 4 p. 100.....	—
Total du chapitre XI.....	Mémoire.

RÉCAPITULATION DE LA DÉPENSE.

Total général du budget des dépenses.....	36,942,432 62
Recettes.....	36,977,500 »
Excédent de recettes.....	35,067 38

Les dépenses qui incombent au budget de la Métropole, du chef de la Tunisie, sont les dépenses de la brigade d'occupation et les dépenses pour garantie d'intérêts des chemins de fer tunisiens. Cette garantie d'intérêt, inscrite à tort au budget de l'Algérie, est évaluée, pour 1892, à 2,800,000 francs. Quant aux dé-

penses de la Justice française en Tunisie, elles sont payées par le Trésor français mais elles sont remboursées par le gouvernement tunisien.

Les dépenses du Ministère de la Guerre sont évaluées, pour 1892, à 11,497,717 francs pour un effectif prévu de 366 officiers et de 12,382 hommes de troupe. Elles se répartissent ainsi :

Service géographique et télégraphique.....	Fr.	16,000
États-majors et personnel hors cadres.....		845,431
Solde.....		4,684,348
Gendarmerie.....		262,565
Vivres, fourrages, habillement, etc.....		3,817,183
Service de santé.....		336,913
— de marche.....		442,400
Justice militaire.....		49,312
Remonte et harnachement.....		333,585
Établissements de l'artillerie.....		40,280
— du génie.....		694,000
Missions.....		8,700

COMMERCE EXTÉRIEUR

Les valeurs importées et exportées en 1889-90 (du 31 octobre 1889 au 12 octobre 1890) se répartissent ainsi :

Pays.	Importations. fr.	Exportations. fr.
France.....	45,607,081	41,230,370
Algérie.....	704,741	8,576,065
Malte.....	6,296,940	634,721
Italie.....	2,693,053	3,405,692
Autriche.....	859,141	37,684
Angleterre.....	582,020	4,807,529
Belgique.....	545,585	511,488
Tripoli.....	494,969	457,544
Turquie.....	428,594	68,783
Autres pays.....	922,396	1,469,346
Ensemble.....	29,434,520	30,599,222
Le mouvement commercial de la Régence avait été en 1888-89 de.....	31,453,936	48,404,903

Les principales marchandises sont, à l'importation : *tissus de cotons et toileries*, 6.2 millions de francs;

farines et semoules, 3.2 millions; denrées coloniales, 2.6 millions; vins et spiritueux 1.6 million; coton, soie grège et filée, laine filée, 1.5 million.

A l'exportation : blés, 9.4 millions; orges, 5.3 millions; huile d'olive, 4 3 millions; alfa, 2 millions; tan, 1.7 million; légumes secs, 1.2 million; bestiaux, 1.1 million.

CAISSE D'ÉPARGNE POSTALE

Créée le 1^{er} avril 1884; érigée en succursale de plein exercice le 16 mars 1886; a délivré, depuis sa création 5,348 livrets, ainsi répartis : à des Français, 4,209; à des musulmans, 307; à des israélites, 263; à des étrangers, 549.

Au 31 décembre 1890, la succursale avait en dépôt une somme d'environ 900,000 francs; elle a servi aux déposants, depuis sa création, plus de 53,000 francs d'intérêts; elle a reçu en dépôt 2,357,229 francs et elle a remboursé 1,433,204 francs.

ANTOINE BERNARD.

COLONIES FRANÇAISES

MARTINIQUE

Nous reproduisons les chiffres du dernier *Annuaire* pour la Martinique. Par suite de l'incendie de Fort-de-France, cette colonie n'a pu fournir de statistique concernant l'année 1889.

Superficie : 98,782 hectares. — Population : habitants, 1881 : 169,232. — 1888 : 175,863. Dont : fonctionnaires et leurs familles, 1,299; troupes, 547; émigrants, 2,456.

Cultures.	1885.		1887.	
	Hectares.	Produits.	Hectares.	Produits.
Canne à sucre.	21,442	13,004,097	21,300	13,040,000
Café.....	200	1,180,780	201	58,500
Coton.....	77	1,161,000	20	4,995
Cacao.....	939	95,343	975	663,500
			1885.	1887.
Habitations rurales.....			7,089	9,267
Travailleurs.....			50,809	52,905

	1887.	
	fr.	
Valeur approximative des propriétés.....	87,580,000	
— des produits nets.....	14,221,040	

	Commerce.	
	fr.	fr.
Importations.....	23,461,450	22,916,449
Exportations.....	18,197,946	23,445,402
Totaux.....	41,659,396	46,371,551
Commerce avec la France.....	25,442,987	30,208,214

	1888.		1889.	
	Entrées.	Sorties.	Entrées.	Sorties.
Navigation.				
Navires français.....	338	342	276	313
— étrangers.....	365	383	309	245
Totaux.....	703	725	585	558

GADELOUPE ET DÉPENDANCES

Superficie : 265,123 hectares.

Guadeloupe. — La Désirade. — Les Saintes. — Saint-Martin (partie française). — Saint-Barthélemy.

	Population.	
	1888.	1889.
Habitants.....	149,074	150,342
Immigrants.....	16,083	15,557
Troupes.....	604	484
Fonctionnaires et leurs familles...	1,196	1,202
Population flottante.....	4,663	4,391
Totaux.....	165,637	165,896

	1888.		1889.	
Cultures.	Hectares.	Produits, kil.	Hectares.	Produits, kil.
Canne à sucre.....	23,856	65,512,188	23,693	63,270,000
Café.....	3,392	653,683	3,490	670,000
Coton.....	488	57,585	206	62,000
Cacao.....	1,119	212,277	1,146	225,000

	1888.	1889.
Nombre des habitations rurales.....	7,615	8,127
— des travailleurs.....	71,709	75,698

	fr.	
Valeur approximative des propriétés.	147,387,312	158,500,000
— des produits nets.....	»	24,084,000

	Commerce.	
	fr.	fr.
Importations.....	24,333,319	24,691,620

Exportations.....	26,040,884	25,850,895
Totaux.....	50,374,206	50,552,515
Commerce avec la France.....	36,068,341	35,609,902

Navigation.	1888.		1889.	
	Entrées.	Sorties.	Entrées.	Sorties.
Navires français.....	216	211	255	314
— étrangers.....	270	267	339	239
Totaux.....	486	478	594	553

GUYANE FRANÇAISE

Superficie : 77,700 kilomètres carrés (sauf règlement diplomatique avec le Brésil, d'une région entre l'Oyapock et l'Amazone).

Nous reproduisons les chiffres du dernier *Annuaire* pour la population et les cultures, faute de statistique plus récente dans la colonie de la Guyane.

La population était en 1886 de 26,905 âmes, en 1887 de 25,769, ainsi répartie : fonctionnaires, 1,437; habitants, 13,716; émigrants, travailleurs loués, 6,877; indiens aborigènes, 2,530; troupes, 634 h.; transportés libérés, 3,225.

Cependant on évalue la population totale en 1889, à 29,963.

Cultures.	1885.		1887.	
	Hectares.	Produits, kil.	Hectares.	Produits, kil.
Canne à sucre.....	27	23,400	42	68,900
Café.....	349	25,500	205	8,400
Cacao.....	245	23,400	375	23,500
Hectares cultivés.....			3,334	3,093
Habitations.....			4,444	4,166
Travailleurs.....			6,200	4,900
Valeur des propriétés.....		fr. 4,041,070		fr. 22,632,600
— des produits.....		341,070		937,530
Commerce.		1888.		1889.
Importations.....		12,272,225		8,950,495
Exportations.....		6,013,922		4,271,934
Totaux.....		18,286,147		13,222,409
Commerce avec la France.....		11,042,102		9,982,773

Navigation.	1888.		1889.	
	Entrées.	Sorties.	Entrées.	Sorties.
Navires français.....	72	72	65	64
— étrangers... ..	53	42	38	27
Totaux.....	125	114	103	91

LA RÉUNION

Superficie : 251,150 hectares.

Population.	1888.	1889.
Habitants (blancs et affranchis)....	126,282	127,124
Émigrants.....	38,727	38,791
Fonctionnaires et leurs familles.....	3,400	3,486
Troupes.....	680	686
Population flottante.....	5,046	6,352

Cultures.	1887.		1888.	
	Hectares.	Produits.	Hectares.	Produits.
Canne à sucre.....	37,350	33,995,260	39,315	36,627,515
Café.....	4,468	908,275	4,214	521,349
Cacao.....	58	2,407,354	27	3,300
Tabac.....	3,765	483,691	3,305	449,710
Hectares cultivés.....		53,250		64,967
Habitations.....		5,940		6,007
Travailleurs.....		42,426		40,511

La colonie n'a pas fourni de renseignements pour les cultures en 1889.

	1888.
Valeur des propriétés.....	97,741,124
— des produits.....	6,039,218

	1889.	1889.
	fr.	fr.
Importations.....	22,516,003	41,262,367
Exportations.....	15,594,763	43,401,601
Totaux.....	38,110,766	35,163,968
Commerce avec la France.....	19,944,326	21,804,477

Navigation.	1888.		1889.	
	Entrées.	Sorties.	Entrées.	Sorties.
Navires français.....	150	153	144	134
— étrangers....	85	82	58	55
Totaux.....	235	235	202	189

SÉNÉGAL ET DÉPENDANCES

(Saint-Louis et Gorée.)

La population était en 1888 de 134,635 habitants, dont 542 fonctionnaires avec leurs familles; 2,710 hommes de troupe et 21,400 de population flottante.

En 1889 on la porte à 155,142 habitants, dont 708 fonctionnaires, 3,455 hommes de troupe et 23,760 de population flottante.

Cultures(vins, maïs, arachides, sésame, etc.)	1888.	1889.
Hectares cultivés.....	450,850	479,985
Habitations.....	43,000	44,000
Travailleurs.....	255,000	270,000
Valeurs des propriétés.....	23,349,250	31,088,750
Frais d'exploitation.....	3,878,000	2,852,500
Valeur des produits.....	3,558,000	4,323,500
Commerce.	1885.	1887.
Importations.....	15,037,304	25,812,675
Exportations.....	47,242,476	43,944,042
Totaux.....	42,279,777	39,756,717
Commerce avec la France.....	27,554,224	24,014,094
	1888.	
Navigation.	Entrées.	Sorties.
Navires français.....	4,378	4,269
— étrangers.....	490	455
Totaux.....	4,598	4,424

RIVIÈRES-DU-SUD

En 1887, toute la colonie, non décomposée, a 47,503 habitants.

La population est évaluée ainsi en 1887: Cazamance, 4,891; Rio-Nunez, 3,354; Rio-Pongo, 33,375; Mellacorée, 5,921; en tout 47,541.

Les fonctionnaires et employés sont au nombre de 31, les troupes, 230; la population flottante de 3,005.

Commerce.	Importations.	Exportations.
	Marchandises	Marchandises
	étrangères.	du crû.
Mellacorée.....	567,449	530,364
(Marchandises d'exportation)..	n	26,805

Rio-Pongo.....	610,551	485,434
Cazamance.....	263,749	78,803
(Marchandises françaises).....	246,917	»
Forecaréah.....	323,232	329,045
Rio-Nunez.....	705,223	1,152,674
	2,716,821	2,603,998

1887.

1888.

	Cazamance.		Rio-Nunez.	
	Entrées.	Sorties.	Entrées.	Sortie.
Navigation.				
Navires français.....	54	56	401	103
— étrangers.....	27	27	126	125
	Rio-Pongo.		Mellacorée.	
Navires français.....	41	34	8	12
— étrangers.....	106	73	105	117

ÉTABLISSEMENTS FRANÇAIS DU GOLFE DE GUINÉE

(Gabon. — Assinie. — Grand-Bassam.)

La population française était en 1888 de 225 habitants, dont 17 fonctionnaires; 23 hommes de troupe. Les indigènes occupés étaient au nombre de 339, la population flottante, 413.

Commerce.	1888.	1889.
Importations de France.....	1,317,680	1,496,052
Exportations pour France.....	173,271	236,678
Importations de l'étranger.....	2,372,360	2,193,997
Exportations pour l'étranger.....	2,718,190	2,505,600

Navigation.	1888.		1889.	
	Entrées.	Sorties.	Entrées.	Sorties.
Navires Français.....	16	14	50	55
— étrangers.....	81	129	110	75
Totaux...	97	146	160	130

MAYOTTE

Superficie : 53,858 hectares.

Population en 1881 : 8,794 colons, immigrants ou indigènes.

On comptait en 1889 12,270 âmes, dont 94 fonctionnaires et leurs familles, hommes de troupe; 2,453 immigrants et 9,683 de population flottante.

La canne à sucre occupe, en 1889, 1,516 hectares, et produit 3,450 tonnes de sucre brut, valant 1,207,000 fr. et 172,000 litres de rhum, d'une valeur de 86,000 fr. Les autres cultures s'étendent sur environ 1,400 hectares et rapportent environ 286,000 francs. Elles portent sur la vanille, le coton, le tabac, divers vivres.

	1888.	1889.
Nombre d'habitations.....	416	422
— des travailleurs.....	3,802	4,309
Valeur des propriétés.....	3,013,000	3,044,500

Commerce.	1889.
Importations.....	587,906
Exportations.....	4,273,563
Totaux.....	4,961,469
Commerce avec la France.....	1,446,096

Navigation.	1888.		1889.	
	Entrées.	Sorties.	Entrées.	Sorties
Navires français....	83	76	81	80
— étrangers...	408	413	401	97
Totaux....	491	489	482	177

NOSSI-BÉ

Superficie : 20,300.

En 1889, on comptait une population totale de 7,567 h. dont 174 fonctionnaires et leurs familles, 1,244 immigrants soumis à un régime spécial et 6,323 de population flottante.

Cultures. — Environ 2,500 hectares et 4,000 hectares de forêts et savanes.

Canne à sucre. — 900 à 1,000 hectares produisant 1,098,312 kilogrammes. En 1889, 495,000 kilogrammes de sucre, 115,640 litres de mélasse, 82,231 litres de rhum, d'une valeur totale nette de 76,000 francs.

L'ensemble des produits des cultures a donné un bénéfice net de 134,437 francs. La valeur brute était de 295,366 francs, les frais d'exploitation de 161,228 fr.

Commerce.	1889.
Importations.....	4,936,549

Exportations.....	1,450,185
Total.....	3,386,734
Commerce avec la France.....	249,112

DIÉGO-SUAZÉ

Population : Français et créoles de l'île Maurice, 527; Européens, 93; Malgaches et Comoriens, 2,689; fonctionnaires, 31; troupes, 1,051; marins, 76; population flottante, 50; en tout : 4,607.

Commerce.	1888.	1887.
Importations de France.....	1,481,920	42,278
Exportations pour France.....	1,905,598	82,167
Importations des colonies françaises.	»	94,765
Exportations aux colonies.....	417,775	33,055
Importations de l'étranger.....	2,042,534	1,708,055
Exportations pour l'étranger.....	2,725,650	2,117,076

Navigation.	1887.		1888.	
	Entrées.	Sorties.	Entrées.	Sorties.
Navires français....	50	32	50	52
— étrangers...	185	191	190	183
Totaux.....	235	223	240	235

SAINTE-MARIE DE MADAGASCAR

Superficie : 90,957 hectares.

Population 1882 : 7,169 hab.; 1887, 7,478; 1888, 7,667, ainsi répartis : 14 Créoles ; 1,452 Malgaches; 122 Mozambiques, etc.

On comptait, en 1888, 1,442 hectares cultivés sur 6,600 de savanes et forêts.

Commerce.	1889.
Importations.....	445,795
Exportations.....	409,492
Total.....	428,287
Commerce avec la France.....	208,419

La navigation a compté en 1888 deux navires venus de France; 4 des colonies voisines, 75 de la grande île de Madaga-car, dont six navires de guerre et 27 navires étrangers.

En 1889, 17 navires venaient de France, 192 de la grande île. 53 étaient étrangers.

ÉTABLISSEMENTS FRANÇAIS DANS L'INDE

Superficie : 48,962 hectares.

Population en 1871 : Européens, 1,160 ; métis, 1,533 ; indigènes, 281,927.

	1888.	1889.
Pondichéry.....	150,894	151,552
Chandernagor.....	25,395	25,315
Karikal.....	81,466	90,973
Mahé.....	8,349	8,394
Yanaon.....	4,499	4,400
Totaux.....	270,303	280,334

Cultures.	1888.		1889.	
	Hectares.	Produits.	Hectares.	Produits.
Pondichéry....	19,252	250,802	18,618	297,035
Karikal.....	8,789	469,738	8,900	225,384
Mahé.....	5,909	189,432	5,454	128,733
Yanaon.....	601	28,643	611	23,490

Commerce.	1888.		1889.	
Importations de France.....		524,376		735,854
Exportations en France.....	10,125,669		11,637,238	
Importations des colonies fran- çaises.....		24,430		17,535
Exportations aux colonies fran- çaises.....		797,908		652,817
Importations à l'étranger.....		3,679,424		6,090,710
Exportations de l'étranger.....	10,474,731		10,706,653	

Navigation.	1887.		1888.	
	Entrées.	Sorties.	Entrées.	Sorties.
Navires français.....	97	322	54	56
— étrangers.....	68	304	276	278
Totaux.....	165	626	330	334

NOUVELLE-CALÉDONIE

En 1883, on avait dénombré ainsi la population :

Population civile, 4,165 ; population libérée, 1,168 ; indigènes, îles Loyalty, 16,520 ; îles des Pins, 1,400 ; Grande-Terre, 23,100 ; émigrants français, 241 ; émigrants européens, 234.

En 1888 on trouve :

Population civile, nés en France, 6,775 ; nés en Nouvelle-Calédonie, 1,692 ; nés dans les autres colo-

nies françaises, 2,170; étrangers, 376; en tout, 9,061 transportés; libérés astreints à la résidence, 2,515; condamnés en cours de peine, 74,771; fonctionnaires et leurs familles, 1,762; troupes, 1,714; immigrants réglementés, 3,825; immigrants dans les tribus, 7,197; en tout 49,314.

Cultures.	1884.		1885.	
	Hectares.	Produits.	Hectares.	Produits.
Sucre.....	423	»	40	440,500
Café.....	542	440,680	568	405,198
Mais.....	803	703,100	71	168,467
Plantes vivrières...	339	672,500	462	70,964

Mines.	Hectares.	Tonnes extraites.	Travailleurs	
			blancs.	noirs.
Nickel.....	2,600	22,598	951	207
Cobalt.....	1,599	3,451	187	18

	1884.	1885.
Habitations.....	1,068	1,161
Valeur des propriétés.....	8,448,100	7,915
Nombre d'engagés.....	2,246	2,629

Commerce.	1888.	1889.
Importations de France dans la colonie.....	4,786,339	4,024,622
Importations en France.....	4,160,436	2,067,020
Exportations de l'étranger.....	1,821,296	5,452,206
Importations à l'étranger.....	5,325,920	4,191,698

Navigation.	1888.		1889.	
	Entrées.	Sorties.	Entrées.	Sorties.
Navires français.....	31	26	29	25
— étrangers.....	77	20	43	34
Totaux.....	108	46	72	59

ÉTABLISSEMENT FRANÇAIS DE L'OcéANIE

Iles de la Société. — Iles Marquises.

Population en 1881 (recensement).	Tahiti.	Mouréa.
Français et Tahitiens.....	7,229	1,116
Océanien.....	1,405	248
Asiatiques.....	396	53
Européens.....	580	11
Totaux.....	9,380	1,428

La population de toutes les îles comprenait 991 Français et 615 autres Européens.

Population par archipel.	1881.	1889.
Tabiti et Mouréa.....	10,682	11,178
Iles Tubuai et Raivataï.....	679	875
Tuamotu.....	7,270	4,775
Marquises.....	5,776	5,054
Gambier.....	547	1,397
Rapa.....	176	0,000
Totaux.....	25,130	23,279

En 1889 on dénombrait, sur ce total :

804 fonctionnaires et leurs familles.

1,694 hommes de troupe et marins.

257 de population flottante.

Les cultures comprenaient 2,503 hectares de cocotiers, produisant 1,650,683 cocos, d'une valeur totale de 115,747 francs; 450,032 kilogrammes de coprahs, valant 101,250 francs. Le coton occupait 165 hectares et donnait 65,427 k., d'une valeur de 26,270 francs et 135,618 kil. de graines, valant 13,382 francs.

Commerces.	1888.	1889.
Importations de France à la colonie...	661,622	841,293
Exportations de la colonie en France..	»	1,837
Importation de l'étranger.....	2,724,633	277,638
Exportation à l'étranger.....	2,626,248	3,032,937

	1888.	
Navigation.	Entrées.	Sorties.
Navires français.....	24	17
— étrangers.....	58	65
Totaux.....	82	82

ILES SAINT-PIERRE ET MIQUELON

	1888.	1889.
Population sédentaire.....	5,983	5,929
— flottante.....	769	766
Fonctionnaires et leurs familles.....	297	262
Troupes et gendarmerie.....	112	112

	1888.	1889.
Importat. de France dans la colonie.	3,722,577	3,707,189
Exportations de la colonie en France.	9,927,142	9,811,498
Importations des colonies françaises.	50,834	69,613
Exportations aux colonies françaises.	1,857,435	2,463,652
Importations de l'étranger.....	9,805,206	10,578,173
Exportations à l'étranger.....	5,930,500	5,846,180

Navigation.	1888.		1889.	
	Entrées.	Sorties.	Entrées.	Sorties.
Navires français.....	468	645	433	426
— étrangers.....	1,116	1,080	1,251	1,231
Totaux.....	1,584	1,725	1,684	1,657

COCHINCHINE FRANÇAISE

Superficie : 5,945,797 hectares, y compris les îles.

	1888.	1889.
Français.....	2,537	2,235
Européens.....	114	183
Annamites.....	1,678,907	1,660,691
Cambodgiens.....	153,244	136,910
Chams.....	2,896	2,504
Moïs.....	9,446	3,168
Chinois.....	55,741	56,988
Malabares.....	911	843
Malais.....	2,940	3,152
Tagals.....	14	101
Autres Asiatiques ou Africains.....	9,639	9,914
Total.....	1,910,778	1,876,689
Troupes.....	1,692	1,583
Fonctionnaires.....	1,817	1,575

Cultures. — En 1888, on évalue la superficie cultivée à 995,931 hectares, ainsi divisée : plantes alimentaires, riz, maïs, haricots, 838,887 hectares; jardins maraichers et fruitiers, 51,699; la superficie non cultivée à 4,635,265 hectares dont : broussailles, 800,375; terrains de montagnes, marécageux, incultes, 2,968,884; salines, 654; enfin le territoire occupé par les bâtiments et par le domaine public est de 348,803 hectares; en tout, 5,980,000 hectares. Le riz occupe 820,000 h., la quantité de semence par hectare est de 80 litres, le rendement 32 hectolitres, le poids de l'hectolitre 56 kilogrammes, le prix de l'hectolitre 18 fr. 50.

La canne à sucre occupe 6,474 hectares, avec un rendement de 18,600 kilog. à l'hectare, au prix de 0 fr. 10 par kilog.; le tabac, 3,316 hectares; l'indigo, 1,378 hectares, etc.

En 1889, une légère augmentation des cultures se constate. On l'évalue ainsi :

	hectares.	Prix Rendement. moyen.	
		hectol.	fr. c.
Plantes alimentaires :			
Riz.....	874,865	34	45 »
Maïs.....	5,359	20	48 »
Haricots.....	44,475	20	42 »
Tubercules et racines (quintal)...	6,229	20	40 »
Plantes oléagineuses.....			
	hectares.	litres.	fr. c.
	6,492	40	70 »
Plantes textiles :			
	hectares.	kil.	l'hectolitre.
Ortie.....	442	950	2 50
Coton.....	575	214	0 65
Plantes industrielles :			
	hectares.	kilog.	le kil.
Sucre.....	6,549	48,500	0 40
Tabac.....	3,983	535	1 30
Palmiers.....	45,355	»	» »
Indigo.....	1,944	46,000	» »
Rocou.....	80	500	1 »
Cocos.....			
	hectares.	litres.	l'hectolitre.
	15,594	25,000	75 »
Commerce.			
			1889.
			fr.
Importations de France.....			8,880,584
Exportations en France.....			942,699
Importations des autres colonies françaises.....			21,592
Exportations — — —			294,120
Importations à l'étranger.....			23,012,032
Exportations de l'étranger.....			40,789,814

Mouvement maritime du port de Saïgon.

Navigation.	1888.		1889.	
	Entrées.	Sorties.	Entrées.	Sorties.
Navires français.....	472	474	451	447
— étrangers....	348	358	230	229
Total.....	520	532	381	376

Le commerce est fait en outre par 1,500 barques annamites et 50 jonques chinoises.

Commerce avec l'Annam et le Tonkin.

	Annam.	Tonkin.
Importations de France.....	51,604	7,306,804

Exportations pour France.....	2,048	502,987
Importations des colonies françaises..	124,200	117,919
Exportations — — ..	5,084	47,428
Importations à l'étranger.....	4,567,293	16,319,754
Exportations à —	9,918,628	5,111,968

Commerce général des colonies françaises en 1887.

Commerce général des colonies françaises.

Commerce avec la France.

	1887.	1889.
Importations de France.....	170,165,980	73,994,064
Exportations pour France.....	100,526,591	104,840,281
Totaux.....	170,692,572	118,834,345

Commerce des colonies entre elles.

Importations.....	3,013,991	3,598,536
Exportations.....	3,859,956	4,637,843
Totaux.....	6,871,947	8,236,379

Commerce avec l'étranger.

Importations.....	129,598,835	129,603,424
Exportations.....	105,302,579	91,393,600
Totaux.....	235,011,414	220,997,024
Totaux généraux.....	412,565,934	408,067,748

Sucres des colonies françaises.

	1888.	1889.
Exportations pour la France.....	114,619,141	117,609,736
— pour les colonies françaises.....	25,995	41,938
— pour l'étranger.....	6,867,429	797,084
Totaux.....	121,512,567	118,448,758

QUATRIÈME PARTIE

PAYS ÉTRANGERS

ALLEMAGNE (EMPIRE D') (1).

Superficie : 540,514 kilomètres carrés. — Capitale : Berlin ; en décembre 1885, 1,315,297 habitants.

Population de l'Empire Allemand.

États.	Kilomètres carrés.	Population en déc. 1890.
Prusse.....	348,330 67	29,959,388
Bavière.....	75,859 71	5,589,382
Saxe.....	14,992 94	3,500,513
Wurtemberg.....	19,503 69	2,035,443
Bade.....	13,081 13	1,656,817
Hesse.....	7,681 98	994,614
Mecklembourg-Schwérin.....	13,303 77	578,565
Mecklembourg-Srélitz.....	2,939 50	97,978
Oldenbourg.....	6,442 52	355,000
Brunswick.....	3,690 43	403,029
Saxe-Weimar.....	3,594 86	325,824
Saxe-Meiningen.....	2,468 45	223,920
Saxe-Altenbourg.....	1,323 75	170,867
Saxe-Cobourg et Gotha.....	1,968 05	206,329
Anhalt.....	2,347 35	271,759
Schwarzbourg-Sondershausen...	862 11	75,514
Schwarzbourg-Rudolstadt.....	940 42	85,838
Waldeck.....	1,121 »	57,283
Reuss (ligne aînée).....	316 39	62,759
Reuss (ligne cadette).....	825 67	119,555
Schaumbourg-Lippe.....	339 71	39,183
Lippe.....	1,222 »	128,414
Lubeck.....	297 70	76,459
Brême.....	255 56	180,309
Hambourg.....	409 78	624,199
Alsace-Lorraine.....	14,599 42	1,603,987
Empire....	540,598 56	49,422,928

(1) Empire Allemand est plus exact que : Empire d'Allemagne. Les chiffres de 1889 (1^{er} décembre) sont provisoires.

Émigration allemande, par pays de destination.

Années.	États-Unis.	Brésil.	Autres pays d'Amérique.	Austra- lie.	Afrique.	Asie.
1877.	48,240	4,069	568	4,396	750	31
1878.	20,373	4,048	634	4,718	394	50
1879.	30,808	4,630	561	274	23	31
1880.	403,415	2,419	761	432	27	36
1881.	206,489	2,402	4,462	754	314	35
1882.	489,373	4,286	4,588	4,247	335	40
1883.	459,894	4,583	4,746	2,404	772	50
1884.	439,339	4,253	2,063	666	230	35
1885.	98,628	4,743	2,334	604	294	72
1886.	72,403	2,045	4,398	534	191	116
1887.	95,976	4,452	4,555	500	302	227
1888.	94,364	4,429	4,922	539	331	230
1889.	84,497	2,442	2,243	496	422	262

FINANCES. (En marks de 4 fr. 25 c.)

*Budget de l'année 1890-91.***Recettes.**

Impôts communs pour tous les États :

Douanes.....	285,522,000
Tabac.....	40,302,000
Sucre.....	49,354,000
Sel.....	44,000,000
Eau-de-vie.....	429,844,000

Impôts non communs :

Bière.....	21,342,000
De territoires ne faisant pas partie du Zollwe- rein.....	35,440
Droits de timbre de l'Empire.....	30,279,000
Postes et télégraphes (net) (1).....	32,718,656
Imprimerie de l'Empire (2).....	4,475,880
Chemins de fer (net) (3).....	20,003,000
Banque de l'Empire et autres.....	4,383,500
Recettes administratives diverses.....	41,535,483
Fonds des invalides.....	25,837,893
Intérêts des capitaux de l'Empire.....	539,000
Vente du terrain des fortifications de Stettin..	406,479

	Recettes brutes.	Depenses.
(1) Postes et télégraphes...	218,819,510	186,401,454 m.
(2) Imprimerie de l'Empire.	4,608,000	3,432,420 »
(3) Chemins de fer.....	50,989,000	30,986,000 »

Quotes-parts matriculaires (1).....	302,172,427
Recettes extraordinaires.....	317,086,344
Total des recettes.....	4,280,536,202

Dépenses.

	permanentes.	extraordin.
Parlement.....	383,370	»
Chancelier et chancellerie de l'Empire.....	447,960	40,000
Affaires étrangères et consulats...	8,835,515	5,185,800
Département de l'intérieur de l'Empire.....	8,866,384	25,856,635
Postes et télégraphes.....	»	8,987,156

(1) Les contributions matriculaires (qui figurent aussi aux budgets particuliers des États ci-après) se répartissent ainsi :

Prusse.....	170,524,157
Bavière.....	39,664,667
Saxe.....	19,829,655
Wurtemberg.....	14,568,459
Bade.....	11,003,328
Hesse.....	5,963,219
Mecklembourg-Schwérin.....	3,585,230
Saxe-Weimar.....	1,956,993
Mecklembourg-Strélitz.....	613,199
Oldenbourg.....	2,123,908
Brunswick.....	2,321,692
Saxe-Meiningen.....	1,339,486
Saxe-Altenbourg.....	1,006,467
Saxe-Cobourg-et-Gotha.....	1,239,406
Anhalt.....	1,546,952
Schw.-Sondershausen.....	458,824
Schwarzb.-Rudolstadt.....	522,594
Waldeck.....	352,665
Reuss (branche aînée).....	348,479
Reuss (branche cadette).....	689,415
Schaumbourg-Lippe.....	231,914
Lippe.....	768,046
Lubeck.....	421,749
Brême.....	1,032,450
Hambourg.....	3,232,835
Alsace-Lorraine.....	10,821,638

302,172,427

Imprimerie de l'Empire.....	»	478,150
Administration militaire.....	385,523,850	296,662,144
Administration de la marine.....	38,267,454	41,483,570
	Dépenses	
	perman.	extraord.
Administr. de la justice de l'Empire.	4,860,096	150,000
Trésorerie de l'Empire.....	303,509,268	4,348,200
Chemins de fer.....	299,830	4,942,500
Dettes.....	46,622,500	»
Cour des comptes.....	555,048	»
Pensions.....	37,958,563	»
Fonds des invalides.....	25,837,893	»
Déficit de l'exercice 1888-89.....	»	20,198,738
Augmentations de traitements.....	12,688,065	»
Autres.....	»	877,510
	871,355,796	409,480,406
Total des dépenses.....	1,280,536,202	

La loi du 22 mars 1891 établit ainsi qu'il suit les dépenses pour l'année 1891-92 (1^{er} avril au 31 mars) :

	marks.
Dépenses ordinaires permanentes.....	941,723,025
— accidentelles (à faire une fois)..	71,721,279
— extraordinaires.....	88,990,828
Total.....	1,402,435,132

Les recettes ont été évaluées au même chiffre.

Dettes de l'Empire Allemand. — La valeur nominale de 450 millions de marks a été réalisée sur des obligations à 4 p. 100 émises en vertu de différentes lois, 534,898,700 marks, valeur nominale, avaient été réalisés vers la mi-octobre 1889, sur des obligations à 3 1/2 p. 100. La valeur effective réalisée de ces obligations est de 801,510,837 47 marks.

Papier-monnaie en circulation au 1^{er} avril 1890, 122,908,940 marks.

COMMERCE EN 1888

Valeur des principaux articles de l'importation et de l'exportation.

IMPORTATION

Céréales..... 348,500,000

Laine.....	321,500,000
Coton.....	280,000,000
Drogues et couleurs.....	242,600,000
Café.....	499,300,000
Soie brute.....	175,900,000
Bétail.....	170,200,000
Bois.....	148,800,000
Peaux et cuirs.....	135,900,000
Filés de laine.....	112,600,000
Houille.....	92,300,000
Pétrole.....	90,400,000
Lin et chanvre.....	82,300,600
Tabac en feuilles.....	70,300,000
Cuivre.....	60,200,000
Filés de coton.....	58,100,000
Poissons.....	54,300,000
Rognures.....	47,600,000
Graisse.....	47,600,000
Vin.....	47,000,000
Fer.....	46,300,000
Mercerie.....	41,300,000
Oufs.....	41,200,000

EXPORTATION

Lainages.....	247,200,000
Drogues et couleurs.....	235,400,000
Soieries.....	202,300,000
Sucre.....	162,800,000
Cotonnades.....	162,200,000
Articles en fer.....	154,100,000
— en cuir.....	124,700,000
Instruments et machines.....	124,500,000
Habillement.....	112,900,000
Houille.....	112,400,000
Fer.....	107,300,000
Papier.....	85,900,000
Mercerie.....	84,200,000
Livres et œuvres d'art.....	78,700,000
Peaux et cuirs.....	65,200,000
Laine.....	51,100,000
Articles en bois.....	46,000,000
Lin et chanvre.....	43,600,000
Cuir.....	43,600,000
Filés de laine.....	43,200,000
Soie brute.....	42,300,000
Verreries.....	36,700,000
Céréales et farine.....	33,800,000

NAVIGATION EN 1888

Mouvement de tous les ports allemands.

(En tonnes de registre de 2.83 m. cubes.)

Pavillon.	Total.		Dont :			
	Navires.	Tonneaux.	Navires.	Tonneaux.	Navires.	Tonneaux.
ENTRÉES						
Allemand.	42,406	5,771,536	35,380	5,228,250	16,126	4,413,619
Étranger..	17,675	5,849,391	14,652	5,204,321	8,583	4,827,491
Total...	60,081	11,620,927	50,032	10,432,571	24,709	9,241,110
SORTIES						
Allemand.	42,585	5,814,926	33,393	4,694,058	16,416	4,424,358
Étranger.	17,646	5,798,177	11,119	3,659,877	8,541	4,783,449
Total...	60,231	11,613,103	44,512	8,353,935	24,657	9,207,807

Mouvement des ports par Etats.

États côtiers.	Total.		Dont chargés.	
	Navires.	Tonneaux.	Navires.	Tonneaux.
ENTRÉES				
Prusse.....	45,300	5,284,829	36,600	4,399,797
Hambourg.....	7,164	4,287,662	6,665	4,054,738
Brême.....	2,212	1,178,734	2,069	1,148,995
Lubeck.....	2,447	487,306	2,372	447,374
Oldenbourg.....	1,859	179,636	1,355	161,157
Mecklembourg.....	1,598	260,199	1,469	247,186
SORTIES				
Prusse.....	45,209	5,238,370	34,002	3,641,264
Hambourg.....	7,181	4,317,682	5,682	3,329,360
Brême.....	2,330	1,193,038	1,747	935,983
Lubeck.....	2,449	490,956	1,587	316,496
Oldenbourg.....	1,889	153,575	1,095	70,404
Mecklembourg.....	1,619	266,541	845	107,487

Effectif de la marine marchande allemande en 1889.

(En tonnes de registre de 2.83 mètres cubes. — Capacité nette.)

Le tableau suivant ne comprend pas les navires de moins de 50 mètres cubes, capacité égale à un tonnage de 22 tonneaux de 1,000 kilog. pour les navires

à voiles et de 15 tonneaux de 1,000 kilog. pour les vapeurs.

États.	Navires de mer.			Dont vapeurs.		
	Navires.	Tonneaux.	Équip.	Navir.	Tonneaux.	Équip.
Prusse.....	2,255	354,213	13,025	349	122,866	4,084
Hambourg.....	493	382,007	9,780	227	234,908	6,562
Brême.....	341	325,594	8,569	118	124,256	5,312
Mecklembourg.	231	82,685	2,489	20	6,602	249
Oldenbourg...	287	79,836	2,033	12	5,663	456
Lubeck.....	28	9,559	362	24	8,284	324
ou						
de la mer du						
Nord.....	2,372	908,217	25,452	408	382,477	12,615
de la Baltique..	1,263	325,677	10,806	342	120,102	4,069
Total...	3,635	1,233,894	36,258	750	502,579	16,684

MONNAIES FABRIQUÉES EN 1890

(On a supprimé les trois derniers chiffres, tout en les maintenant dans le total.)

	Monnayage en 1890.	Frappes antérieures.	Retraits en 1890.	Reste au 31 déc. 1890.
(En milliers de marks.)				
<i>Pièces d'or :</i>				
De 20 marks.....	74,930	1,925,489	1,405	1,999,315
— 10 —	26,640	475,408	1,495	500,253
— 5 —	9	27,960	9	27,960
Ensemble...	101,580	2,428,557	2,610	2,527,528
<i>Pièces d'argent :</i>				
De 5 marks.....	7	74,096	7	74,096
— 2 —	7	104,956	8	104,956
— 1 mark.....	7	178,983	7	178,982
— 0.50 —	2	71,483	3	71,483
— 0.20 —	13,002	22,715	13,003	22,714
Ensemble...	13,027	452,236	13,029	452,233
<i>Pièces de nickel :</i>				
De 20 pfennigs....	1,002	3,003	»	4,005
— 10 —	1,010	27,229	1	23,238
— 5 —	584	13,343	»	13,927
Ensemble...	2,596	43,576	1	46,471

Pièces de cuivre :

De 2 pfennigs.....	»	6,213	»	6,213
— 1 pfennig.....	372	4,784	»	5,156
Ensemble...	372	10,997	»	11,370

Au 31 décembre 1890, le total net des frappes ressort à 3,037,304,111 marks. Ce chiffre comprend les fabrications monétaires de 1890 qui s'élèvent à 117,577,596 marks.

ARMÉE ALLEMANDE. — Pied de Paix.

	Officiers.	Hommes.	Chevaux.
États-majors, etc.....	1,996	65	»
Infanterie.....	11,195	326,779	»
Cavalerie.....	2,359	64,163	62,450
Artillerie.....	2,722	58,173	22,473
Pionniers.....	562	12,247	»
Train.....	256	6,053	3,360
Formations spéciales.....	367	929	»
Totaux.....	19,457	468,409	88,283
	Officiers.	Hommes.	Chevaux.
Dont fournis par la Prusse...	15,166	362,468	69,576
— Bavière..	2,206	54,185	9,226
— Saxe roy.	1,271	31,810	5,695
— le Wurtemberg.	814	19,946	3,786
Totaux.....	19,457	468,409	88,283

Landwehr et armée territoriale.

L'effectif en temps de guerre ne peut en être évalué qu'approximativement sur la base des dispositions de la loi militaire.

Seront disponibles en 1881, en hommes qui ont reçu une instruction militaire :

7 classes d'âge de l'armée active et de sa réserve (d'après les listes de recrutement 1884-90, déduction faite de 10 pour cent)..... env.	hommes.	4,062,000
5 classes d'âge du 1 ^{er} ban de la landwehr (1879-83, déduction faite de 20 p. 100).....env.		605,500
7 classes d'âge du 2 ^e ban de la landwehr (1872-78, déduction faite de 30 p. 100).....env.		690,000
6 classes d'âge du 2 ^e ban du landsturm (1866-71,		

dont cependant le nombre ne peut pas être désigné exactement).....	?
Officiers (y comp. les offic. de réserve) environ....	36,000
Total sans compter la levée en masse et la réserve du dépôt.....	2,393,500

Marine militaire.

Bâtiments de guerre.	Total des		
	canons.	chevaux.	hommes.
12 vaisseaux blindés.....	145	69,400	6,064
15 autres navires blindés.....	20	16,700	1,371
22 croiseurs.....			
8 frégates.....	116	25,100	3,451
10 corvettes.....	116	32,900	2,813
4 croiseurs.....	26	4,200	486
3 canonnières.....	12	4,020	249
7 avisos.....	18	21,850	835
10 navires-école.....	72	10,360	1880
9 navires de destination diverse....	8	6,860	741
78 vapeurs.....	533	188,390	17,860

PRODUCTION ET CONSOMMATION DE L'ALCOOL EN 1887-88.

États et pays.	Brûleries existantes à la fin de la campagne.	Brûleries exploitées pendant la camp.	Production totale de l'alcool. hectol.	Impôt perçus sur l'alcool. marks.
Prusse.....	8,134	6,351	2,579,401	95,903,387
Bavière.....	11,006	4,302	127,558	4,253,463
Saxe.....	638	5.0	155,737	8,336,683
Wurtemberg..	14,135	5,219	11,047	717,885
Bade.....	25,884	14,272	36,484	1,131,624
Hesse.....	558	304	12,151	895,120
Mecklembourg.	52	47	46,825	1,322,647
Thuringe.....	168	92	8,473	492,431
Oldenbourg...	38	37	6,363	552,941
Brunwick.....	38	36	26,201	915,841
Anhalt.....	42	40	39,270	789,939
Lubeck.....	2	2	1,237	259,231
Alsace-Lor...	30,204	17,123	7,278	927,612
Totaux....	90,899	48,415	3,058,025	116,491,804

Consommation des alcools en 1887-1888. — Pour

évaluer la consommation des alcools en Allemagne (consommation totale et par habitant), il y a lieu de tenir compte :

	Litres d'alcool pur.
1° Du produit de l'impôt de consommation perçu au taux de 50 pfennigs par litre d'alcool pur, soit 72,878,727 marks, ce qui fait un nombre de litre double.....	445,757,454
2° Du produit de l'impôt de consommation perçu aux taux de 70 pfennigs par litre d'alcool pur, soit 15,831,283 : 0.70 =.....	22,616,119
Ensemble.....	468,373,573
3° De la quantité d'alcool destinée à des usages industriels, curatifs, scientifiques, etc., et exemptée d'impôt, soit.....	38,756,800
Consommation totale d'alcool indigène.....	207,130,373

L'importation s'est élevée à 15,288 quintaux. Évaluons ces 15,000 quintaux à 1,600,000 litres dont 1,300,000 litres d'alcool potable et 300,000 destinés à différents usages.

D'après ce qui précède, la consommation de l'alcool pour boisson atteindrait 169,300,000 litres (168 millions + 1.3 million de litres).

La consommation de l'alcool destiné à différents usages autres que l'alimentation, monterait à 39 millions de litres (38.7 millions + 300,000 litres).

La consommation de l'alcool en Allemagne atteindrait en tout 208,600,000 litres environ. Le territoire de la régie commune des alcools comprenait une population de 47,126,000 habitants en 1887-88. Par conséquent, la consommation d'alcool potable ressortirait à 3.6 litres d'alcool pur par habitant. La consommation de l'alcool destiné à différents usages autres que l'alimentation ressortirait à 0.830 litre d'alcool par habitant. La consommation totale de l'alcool ressortirait à 4.4 litres d'alcool par habitant.

Pour la période 1870-1881, la statistique officielle donnait les évaluations suivantes :

Consommation totale : 1,154,000 hectolitres en 1870 ;

1,410,000 hectolitres en 1873; 1,693,000 hectolitres en 1876; 1,540,000 hectolitres en 1880-81. Consommation moyenne de la période 1870-1881: 1,495,000 hectolitres.

Consommation par tête: 3.8 litres en 1870; 4.4 litres en 1873; 5 litres en 1876; 4.3 litres en 1880-81. Consommation moyenne par tête de la période 1870-1881: 4.5 litres.

MINES ET USINES.

	Années.	
	1887. tonnes.	1888. tonnes.
Houille :		
Production totale de l'Empire.....	67,341,337	65,386,120
Les principaux arrondissements miniers, par ordre d'importance, sont les suivants :		
Dortmund.....	33,855,110	33,223,614
Breslau.....	19,000,875	17,642,284
Bonn.....	7,982,544	8,086,713
Royaume de Saxe.....	4,228,231	4,359,085
Minerais de fer :		
Production totale de l'Empire.....	7,830,424	7,402,382
Les centres de production les plus importants sont :		
L'Alsace-Lorraine.....	2,959,255	2,805,264
L'arrond. minier de Bonn (Prusse).	2,614,006	2,471,001
— — de Breslau (Pruss.)	852,661	700,995
L'arrond. min. de Dortmund (Prusse)	491,511	561,974
Fonte brute :		
Fonte au bois.....	24,937	26,741
Fonte à la houille ou au coke, ou au mélange des deux combustibles.	3,938,098	3,786,604
Totaux.....	3,963,035	3,813,345
Dont :		
Arrondiss. minier de Dortmund.....	1,420,124	1,372,242
— — de Bonn.....	1,181,953	1,149,870
Alsace-Lorraine.....	562,478	543,099
Arrondiss. minier de Breslau.....	480,557	438,480
— — de Clausthal.....	115,596	116,099
Puis successivement : la Bavière, le Brunswick, le Gd-Duché de Hesse, etc.		
Les totaux ci-dessus se décomposent ainsi :		

Fonte brute en gueuses pour fon- deries.....	525,014	522,721
Fonte pour affinage :		
Par fusion.....	1,686,277	1,545,310
Sans fusion.....	1,708,775	1,698,974
Moulage de première fusion.....	29,295	30,442
Bocages et riblons.....	13,664	15,897
Totaux.....	3,963,025	3,813,344

Presque toute la fonte au bois a été produite en Prusse, et plus de la moitié (14,012 tonnes en 1889) et 16,092 tonnes en 1888) dans le district de Bonn.

Fonte moulée en seconde fusion :		
Production totale.....	935,587	784,164
Les principaux centres pour les moulages de seconde fus. sont :		
Arrondissement de Dortmund.....	211,923	185,959
— de Bonn.....	146,362	117,703
— de Helle.....	133,092	99,519
— de Breslau.....	114,075	98,818
Royaume de Saxe.....	110,903	88,130
— de Bavière.....	49,044	42,946
Arrondissement de Clausthal.....	47,880	44,329
Alsace-Lorraine.....	35,340	32,227
Fer et acier, produits soudés :		
Massiaux destinés au commerce.....	74,049	80,036
Acier de cémentation.....	632	487
Produits marchands.....	1,579,746	1,474,428
Fer et acier, produits fondus :		
Lingots destinés au commerce.....	141,331	103,029
Blooms et billettes pour le commerce.....	522,786	461,073
Produits marchands.....	1,382,030	1,259,413

CHEMINS DE FER EN 1890.

	Total. kilomètres	Dont lignes de l'État. kilomètres
Alsace-Lorraine.....	1,477	1,326
Prusse.....	26,361	24,211
Bavière.....	5,456	4,710
Saxe.....	2,492	2,440
Wurtemberg.....	1,623	1,593
Bade.....	1,413	1,316
Hesse.....	1,021	260
Mecklembourg-Schwérin.....	948	609

Mecklembourg-Strelitz.....	25	»
Saxe-Weimar.....	294	76
Oldenbourg.....	389	310
Anhalt.....	25	»
Brunswick.....	135	»
Saxe-Meiningen.....	282	76
Saxe-Altenbourg.....	35	27
Saxe-Cobourg-et-Gotha.....	»	»
Schwarzbourg-Sondershausen.....	33	»
Reuss, ligne cadette.....	9	3
Hambourg.....	4	4
Empire.....	42,022	36,967

POSTES EN 1889.

	Empire d'Allemagne.	Y compris	
		la Bavière pour	le Wurtemberg pour
Bureaux de poste .	23,440	1,604	594
Boîtes aux lettres.	80,941	8,336	3,600
Employés (1).....	420,629	8,432	4,374
Nombre des expé- ditions.....	2,695,153,450	260,730,226	107,140,172
Nombre des :			
Lettres.....	4,014,659,330	98,873,730	33,740,670
Cartes postales...	323,083,840	18,113,320	10,813,390
Sous-bandes.....	365,130,680	22,959,970	13,829,670
Échantillons.....	23,880,690	1,918,500	605,530
Assignat. postales.	77,047,144	6,584,517	3,444,078
Mandats de poste.	5,621,956	441,570	175,275
Lettres d'avance postale.....	3,680,227	393,450	229,220
Journaux.....	760,973,438	101,742,800	38,435,083
Paquets sans décl. de valeur.....	108,720,450	8,394,863	5,213,787
Paquets avec décl. de valeur.....	3,214,605	447,526	231,158
Lettres avec décl. de valeur.....	9,141,090	910,280	422,311
Valeur des envois d'argent (marks).	22,241,469,740	1,591,437,030	725,877,416
Poids total des pa- quets (kilogr.)..	450,468,640	35,369,988	21,311,322

(1) Y compris le personnel des télégraphes, 1,372 relâyeurs, 10,240 agents des bureaux auxiliaires et 5,466 postillons.

TÉLÉGRAPHES EN 1889.

	Empire d'Allemagne.	Dont Bavière.	Dont Wur- temberg.
Longueur des lignes (kil.)..	98,391.49	8,954	3,225.05
— des fils (kil.).....	334,083.61	26,485	8,433.40
Nombre des bureaux...	46,408	4,467	502
Nombre des dépêches :			
A l'intérieur :			
Dépêches particulières.....	46,705,959	4,287,755	475,090
— officielles.....	4,277,291	93,573	332,224
Internationales :			
Dépêches envoyées.....	3,255,344	163,506	65,952
— arrivées.....	3,638,736	190,432	89,430
— en transit.....	970,506	7,223	8,569
Total.....	25,847,836	4,742,489	970,962

LA NAVIGATION INTÉRIEURE.

Moyenne annuelle et années	Nombre de bateaux		Tonnage des chargements. nilitiers de tonnes.	Bols flottés. tonnes.
	chargés.	vides.		
NAVIGATION MONTANTE				
1881-1885.....	56,170	20,547	6,973	413
1886.....	57,859	24,159	7,758	370
1887.....	64,092	23,713	8,727	406
1888.....	58,663	25,621	9,343	497
NAVIGATION DESCENDANTE				
1881-1885.....	58,296	44,365	7,345	4,905
1886.....	62,604	43,100	8,244	4,694
1887.....	68,774	42,276	8,844	4,844
1888.....	65,449	40,211	9,664	2,456

Le chiffre le plus considérable, en ce qui concerne les chargements montants, a été enregistré par la station de Berlin (2,663,000 tonnes. arrivages). A Émmerich, sur le Rhin, le transit a été de 2,488,000 tonnes. Comme arrivages, Berlin occupe également le premier rang à la descente (1,567,000 tonnes). A Emmerich, le transit descendant a atteint 3,007,000 tonnes.

ALSACE-LORRAINE (PAYS DE L'EMPIRE).

Superficie : 14,508 kilomètres carrés. — Population en décembre 1875 : 1,531,804 habitants ; en décembre 1880, 1,566,670 ; en décembre 1885, 1,564,355. (Résultats provenant du dénombrement de décembre 1890, 1,603,987). — Capitale : Strasbourg, 111,987 habitants. Villes les plus importantes ; Mulhouse, 69,760 ; Metz, 54,072 ; Colmar, 26,537.

Cultes. — Il y a en Alsace-Lorraine 1,200,000 catholiques, 313,000 protestants, 37,000 israélites, et quelques milliers d'individus appartenant à d'autres cultes.

FINANCES.

Budget ordinaire de l'année 1890-91. — (En marks.)

Recettes.

Lieutenant de l'Empereur.....	500
Conseil d'État.....	300
Ministère.....	31,630
Instruction.....	1,373,500
Intérieur.....	787,797
Justice et cultes.....	278,370
Administration des forêts.....	5,325,000
Excédents de la manufacture de tabac.....	280,000
Douanes, impôts indirects.....	25,682,914
Impôts directs.....	11,339,940
Agriculture.....	127,995
Recettes générales.....	247,540
Total des recettes brutes.....	45,475,486

Dépenses.

	Permanentes.	Extraord.
Lieutenant de l'Empereur.....	326,000	»
Conseil d'État et conseil impérial....	20,000	»
Représentation au Conseil fédéral...	20,000	»
Landessausschuss. (Diète).....	157,700	200,000
Ministère.....	910,470	12,000
Instruction, sciences et beaux-arts...	5,247,950	676,440
Intérieur (y compris la police).....	6,146,993	679,040
Justice et cultes y compris les prisons.	6,266,107	286,100

Administration des finances, de l'agriculture et des domaines.....	2,309,676	326,400
Totaux.....	42,189,896	2,479,650
Total des dépenses.....	44,369,546	

BUDGET EXTRAORDINAIRE

Récettes.....	4,460,801
Excédent de l'année 1888-1889.....	4,377,153
Dépenses.....	2,566,741 (1)

DETTE

782,310 marks de rentes 3 p. 100 ce qui ferait un capital de 23 à 24 millions.

ANHALT (DUCHÉ D').

Superficie : 2,347 kilomètres carrés. — Population en décembre 1885 : 248,166 habitants. (1890, chiffre prov. 271,759.) — Capitale : Dessau, 27,384 habitants.

FINANCES

Budget de 1890-1891 (en marks).

Recettes (dont 3,041,000 provenant des domaines et 3,542,700 d'une mine de sel, y compris 6,681,000 de recettes opérées pour l'Empire, qui figurent aussi en dépenses, et qu'il faut naturellement défalquer).....	17,291,000
Dépenses : dette 263,000 M. ; Finances, 3,079,000 dont 1,953,000 pour la mine de sel, y compris les 6,681,000 destinées à l'Empire).....	17,291,000

DETTE PUBLIQUE EN 1886.

Passif (dont dette 1,720,000 M.).....	2,683,188
Actif.....	4,564,053

AUTRICHE-HONGRIE (EMPIRE D').

Superficie : territoire cisleithan, 300,232 kilomètres carrés : territoire transleithan (Hongrie et Croatie),

(1) L'excédent des dépenses est couvert par l'excédent du budget ordinaire.

322,328 kilomètres carrés ; ensemble. 682,560 kilomètres carrés. En outre, Bosnie et Herzégovine 51,110 kil. carrés.

Population de la Cisleithanie (recensement du 31 décembre 1880) : 22,144,244 ; avec la Bosnie, 23,481,335 et Bosnie et Herzégovine. 1,336,091.

Résultats provisoires du dénombrement de 1890.

	1880.	1890.
Autriche (Basse-).....	2,330,621	2,651,530
dont Vienne.....	1,112,025	1,355,255
— (Haute).....	759,620	783,576
Salzbourg.....	163,570	173,872
Algérie.....	1,213,597	1,281,023
Carinthie.....	348,730	360,443
Carniole.....	481,243	498,390
Trieste et territoire.....	144,844	157,648
Gœrz, etc.....	211,084	219,996
Istrie.....	292,006	318,209
Tyrol.....	805,176	812,704
Vorarlberg.....	407,373	416,216
Bohême.....	5,560,819	5,837,603
Moravie.....	2,153,407	2,272,856
Silésie.....	565,475	602,117
Galicie.....	5,958,907	6,578,364
Bukovine.....	571,671	646,607
Dalmatie.....	476,401	524,107
	1880.	1890.
Maisons d'habitation.....	3,147,902	3,331,556
Logements.....	4,760,538	5,020,528
Population de fait.....	22,144,244	23,835,261

Capitale : Vienne.

		Maisons.	Logements.	Populat. de fait.
(a) Vienne, dans les anciennes limites.	1880....	12,210	150,098	725,459
	1890....	14,168	174,038	831,472
Augmentation	absolue.	1,958	23,940	106,013
	en p.100.	160	159	146
(b) Communes an- nexées à la capi- tale.....	1880....	12,280	81,836	385,920
	1890....	15,227	115,168	523,783
Augmentation	absolue.	2,947	33,332	137,863
	en p.100.	240	167	357
(c) Vienne, la ville actuelle.....	1880....	24,490	231,934	1,111,379
	1890....	29,396	289,206	1,355,255

AUTRICHE-HONGRIE. — FINANCES 729

Augmentation.	} absolue.	4,905	57,272	243,876
		en p.100.	200	247

FINANCES EN 1894

1. — Budget pour toute la monarchie.

	Ordinaires.	Extraordin.	Tota ^l .
Ministère des affaires étrangères.....	4,769,700	91,400	4,861,100
Administ. centrale, service diplomatique, consulats, etc.....	3,469,700	»	»
Subvention au Lloyd autrichien.....	1,300,000	»	»
Ministère de la guerre :			
Pour l'armée de terre.	102,839,845	14,450,439	117,290,284
Pour la marine.....	9,484,033	1,860,500	11,344,533
Ministère des finances.	2,041,640	»	2,041,840
Admin.cent. et dép.div.	691,610	»	»
Pensions militaires....	1,320,000	»	»
Cour des comptes....	126,740	»	126,740
Tot. des dépenses..	119,231,898	16,402,339	135,634,237

Budget de 1890 pour les pays représentés au Reichsrath (Autriche ou Cisleithanie).

Recettes.

	brutes.	Frais de perception et d'exploitation.
Ministère des finances :		
Impôt foncier.....	35,340,000	
Impôt sur les bâtiments.....	31,472,000	
Impôt industriel.....	11,403,000	660,000
Impôt sur le revenu.....	25,334,000	
Arriéré, etc.....	903,000	
Douanes.....	39,619,822	2,134,000
Bière.....	24,664,500	
Eau-de-vie.....	32,375,000	
Vin et moût.....	4,613,420	
Bétail.....	5,774,500	15,338,330
Sucre.....	20,368,800	
Autres objets de consommation.	6,500,000	
Amodiations.....	3,747,300	
Recettes diverses.....	4,326,080	

Monopole du sel.....	20,679,800	3,047,000
— tabac.....	82,463,300	29,346,100
Timbre.....	18,800,000	402,400
Droits de justice.....	33,770,000	800,000
Loterie.....	24,500,000	13,500,000
Octroi.....	2,397,000	30,800
Garantie.....	236,320	91,320
Licences imposées aux mar- chands de boissons.....	4,167,000	13,000
Produit des biens de l'Etat, etc.	2,522,383	2,517,010
Recettes de l'administ. centrale.	4,475,520	»
Tot. du Min. des finances...	434,422,745	68,079,960
Ministère du commerce :		
Administration centrale.....	348,460	»
Péages des ports.....	489,870	»
Postes et télégraphes.....	29,110,000	25,940,000
Caisses d'épargne postales.....	1,267,250	1,267,250
Chemins de fer de l'Etat.....	50,535,426	42,220,300
Tot. Ministère du commerce.	81,750,706	69,427,550
Tot. Minis. des fin. et du com.	515,873,454	137,507,510
	Ordinaires.	Extraordinaires.
	509,243,543	6,629,908
Ministère de l'agriculture :		
Domaines et forêts.....	4,008,727	1,920
Mines.....	7,424,550	»
Recettes diverses.....	678,655	538,190
Tot. Minist. de l'agriculture..	11,811,932	540,110
Conseil des ministres.....	718,800	»
Ministère de l'intérieur.....	4,159,201	»
— de la défense nation.	266,156	»
— des cultes et de l'ins- truction publique (y compris les recettes de divers fonds)	5,900,204	39,240
Ministère de la justice.....	901,700	»
Recettes diverses :		
Caisse des pensions.....	90,849	»
Intérêts et remboursements de subventions et dotations.....	»	483,042
Fonds d'amortiss. de la dette..	»	10,360,611
Administ. de la dette publique.	515,570	»
Vente de biens de l'Etat.....	»	159,140
	530,607,955	48,242,051
Total des recettes brutes..	548,820,006	
Total des recettes nettes..	411,312,496	

Dépenses.

	Ordinaires.	Extraordinaires.
Maison de l'Empereur.....	4,650,000	»
Chancellerie du cabinet.....	74,978	»
Diète (<i>Reichsrath</i>).....	722,439	28,915
Cour de justice de l'Empire...	22,600	»
Conseil des ministres.....	1,042,487	3,400
Part dans les dépenses comm.	96,769,719	2,997,820
Ministère de l'intérieur.....	16,595,255	2,889,437
Dont: Administr. civile.....	5,754,225	260,417
Police.....	3,931,400	18,080
Travaux publics.....	6,406,830	2,538,740
Ministère de la défense nation.	13,097,066	3,444,694
Dont: Gendarmerie et police militaire.....	5,092,845	»
Minist. des cultes et de l'instruc- tion publique.....	20,627,548	1,164,970
Dépenses générales..	1,452,400	178,189
Cultes.....	6,793,400	139,830
Instruction.....	12,382,048	847,011
Ministère des finances.....	84,435,878	5,042,676
Dont: Frais de percept., etc.	64,398,833	3,681,127
Ministère du commerce.....	63,570,420	15,247,410
Administration :		
Dont: Frais d'exploitation :		
Postes et télégraphes.	24,972,840	967,160
Caisse d'éparg. post.	755,430	511,820
Chemins de fer.....	35,988,590	6,231,710
Constr. de ch. de fer.	»	6,108,240
Ministère de l'agriculture.....	12,058,958	2,592,247
Dont: Haras.....	1,630,000	50,625
Domaines et forêts..	3,496,905	162,590
Mines.....	5,693,269	218,899
Ministère de la justice.....	20,337,900	655,295
Dont: Administr. judiciaire.	17,948,400	549,307
Prisons.....	2,389,500	105,988
<i>Cour des comptes</i>	167,700	700

Pensions civiles.....	17,462,000	1,280
Dotations et subventions.....	1,331,430	9,597,315
Dette publique.....	143,797,435	4,825,303
Admin. de la dette publique..	866,760	50,900
Total.....	497,759,973	48,543,062
Total des dépenses...	546,303,035	
Total des recettes....	548,820,006	
Excédent des recettes.	2,516,971	

Budget de 1890 pour les pays de la couronne de Hongrie.

Recettes.

Contributions directes.....		97,450,000
Dont : Impôt foncier.....	35,000,000	
Impôt sur les bâtiments..	10,000,000	
Droit d'industrie.....	18,800,000	
Droit sur les capitaux et rentes.....	4,000,000	
Impôt sur le revenu....	16,500,000	
Arriéré.....		1,650,000
Contributions indirectes.....		134,320,455
Dont : Bière.....	2,580,000	
Eau-de-vie.....	22,045,000	
Vin et moût.....	6,000,000	
Bétail.....	3,450,000	
Sucre.....	4,290,000	
Pétrole, etc.....	4,537,000	
Monopole du sel.....		14,926,453
Monopole du tabac.....		46,234,700
Timbre.....		9,838,000
Droits de justice.....		17,600,000
Produit des biens et des établissements de l'État.		41,453,043
Dont : Domaines.....	935,606	
Forêts.....	6,705,379	
Mines et monnaies.....	16,512,358	
Recettes nettes des che- mins de fer de l'État..	16,603,000	
Postes et télégraphes...	12,693,000	
Frais d'exploit. des chem. de fer.....	24,897,000	
Autres recettes.....	35,974,422	
Total des recettes.....		348,134,920
Recettes d'ordre.....		7,123,327
Total général.....		355,258,247

Dépenses.

Maison du roi.....	4,650,000
Chancellerie du cabinet.....	74,978
Diète hongroise et délégations.....	1,236,802
Présidence du ministère.....	405,300
Ministre <i>a latere</i>	54,212
Ministère de la Croatie et de l'Esclavonie.....	36,080
Ministère de l'intérieur.....	11,694,334
Ministère de la défense nationale.....	10,712,585
Ministère des cultes et de l'enseignement (sans les fonds des cultes et de l'enseignement) ...	6,967,762
Ministère de la justice.....	12,324,439
Ministère de l'agric. et des voies de communic.	12,428,344
Ministère du commerce.....	45,609,595
Ministère des finances.....	57,216,567
Administration de la Croatie et de l'Esclavonie..	6,063,530
— de Fiume.....	30,430
Pensions.....	6,316,227
Dette générale hongroise.....	85,672,791
Rachat des rentes foncières.....	8,912,943
Part dans les dépenses communes.....	23,297,673
— la dette publique autrichienne.....	30,312,336
Contrôle des comptes.....	110,400
Rachat de la dîme des vignes.....	2,367,352
Avances d'intérêts à des chem. de fer garantis.	4,596,911
Dépenses ordinaires.....	330,820,758
— d'ordre.....	6,474,461
Autres.....	12,350,728
Dépenses extraordinaires communes.....	6,214,546
Total des dépenses.....	355,860,493

Dette flottante commune au 1er juillet 1890.

Assignations hypothécaires partielles.....	88,854,450
Papier-monnaie.....	323,140,194
Total.....	411,994,644

Dette générale au 1er juillet 1890.

	Portant les intérêts.	Ne portant pas d'intérêts.	Total.
Dette consolidée... ..	2,679,964,725	29,444,466	2,709,408,891
Dette flottante (1) ..	89,518,278	447,448	89,965,736

(1) Y compris les assignations hypothécaires partielles.

Rentes d'indemnité.	11,960,240	»	11,960,240
Rentes dues à la Bavière.....	1,750,000	»	1,750,000
Total de la dette générale.....	2,783,493,243	29,891,624	2,813,084,867

*Dettes des pays représentés au Reichsrath
au 1er juillet 1890.*

Dette consolidée....	973,873,161	79,460,363	1,053,333,524
Dette flottante.....	4,462,006	»	4,462,006
Tot. des dettes des pays représentés au Reichsrath.....	978,335,167	39,460,363	1,057,795,530

Tot. de la dette générale et des dettes des pays représentés au Reichsrath....	3,761,528,410	109,351,987	3,870,880,397
--	---------------	-------------	---------------

En outre :

Rachat des rentes foncières.....	66,675,200	1,037,777	67,708,977
Dette garantie de la Galicie.....	»	20	20

Frais de la dette publique d'après la loi financière de 1890.

	Total.	Part des	
		pays hongrois.	pays autrich.
<i>Dettes générales :</i>			
Intérêts.....	115,952,127	30,162,336	85,789,791
Amortissement.....	10,447,035	150,000	10,297,035
Agio.....	668,808	»	668,808
Total.....	127,067,970	30,312,336	96,755,634
<i>Dettes des pays représentés au Reichsrath :</i>			
Intérêts.....	45,859,929	»	45,859,929
Amortissement.....	1,850,380	»	1,850,380
Agio.....	4,157,495	»	4,157,495
Total.....	51,867,804	»	51,867,804
Administration.....	947,660	»	947,660
Total général...	179,883,434	30,312,336	149,571,098

Dette des pays de la couronne hongroise en 1889.

(Non compris la part de la Hongrie dans les dettes communes de la Monarchie austro-hongroise.)

Total de la dette hongroise.....	1,462,598,115
Autres.....	119,660,988
Total général.....	1,582,259,103

État des biens publics de la Hongrie au commencement de 1889.

(En millions de florins autrichiens.)

Domaines.....	45,000,000
Forêts.....	102,800,000
Mines.....	210,700,000
Chemins de fer.....	495,900,000
Bâtiments, etc.....	98,100,000
Pont Aux-Chaines et pont de Marguerite.	15,000,000
Propriétés diverses.....	60,800,000
1. Immeubles.....	1,028,300,000
2. Meubles.....	112,800,000
3. Créances.....	402,600,000
4. Reliquats.....	181,300,000
5. Comptant.....	43,300,000
6. Papiers-valeurs.....	21,100,000
Total.....	1,789,400,000

MONNAIES FABRIQUÉES EN 1890.

Fabrication de la monnaie de Vienne en 1890 (Autriche).

	Nombre.	Valeur.
		fl. kr.
MONNAIES LÉGALES D'ARGENT		
Pièces de 2 florins.....	103,680	207,360 »
— de 1 florin.....	4,163,886	4,163,886 »
Totaux.....	4,267,566	4,371,246 »

MONNAIES DE COMMERCE

Thalers levantins (valeur 2 fl. 10/83). 468,050 985,165 88

MONNAIES D'OR

Quadruples ducats (valeur 19 fl. 20 kr.)	47,289	907,948 80
Simple ducats (valeurs 4 fl. 80 kr.)	373,860	1,794,528 »
Pièces de 8 flor. (valeur 8 flor. 10, soit 20 fr.).....	43,151	349,523 10

Pièces de 4 flor. (valeur 4 flor. 5, soit 40 fr.).....	2,947	21,935 35
Totaux.....	467,247	3,063,935 25

MONNAIES DIVISIONNAIRES

Pièces de 40 kreuzers (refonte).....	6,241,162	624,116 20
--------------------------------------	-----------	------------

MONNAIES DE CUIVRE

Pièces de 1 kreuzer.....	9,101,000	91,010 »
Totaux généraux.....	20,545,025	9,135,473 33
En 1889.....	42,220,140	41,605,522 »

*Fabrications de la monnaie de Kremnitz en 1890
(Hongrie).*

MONNAIES LÉGALES D'ARGENT

Pièces de 1 florin.....	2,021,792	2,021,792 »
-------------------------	-----------	-------------

MONNAIES D'OR

Pièces de 8 florins ou 20 fr.).....	329,221	2,666,690 40
Pièces de 4 florins ou 10 fr.).....	28,989	417,305 45
Totaux.....	358,210	2,784,095 55
Totaux généraux.....	2,380,002	4,805,887 55
En 1889.....	2,344,971	4,898,270 »

Pour l'ensemble de l'Empire austro-hongrois, on arrive à une valeur totale de 13,941,360 fl. 88 kr.

ARMÉE

Effectif de paix en 1890.

Armes.	Officiers.	Hommes.	Chevaux de service.
Formations spéciales : états-majors, etc.....	5,439	17,311	256
Infanterie.....	7,438	488,795	886
Cavalerie.....	4,165	26,995	10,254
Artillerie de forteresse.....	358	51	69,999
Génie, etc.....	464	9,684	25
Train.....	275	2,556	4,337
Landwehr autrichienne.....	627	40,264	227
— hongroise.....	4,350	46,231	2,256
Total.....	18,800	335,965	66,681

Effectif probable en temps de guerre en 1891.

Formations spéciales : états-majors, etc.....	9,386	57,068	7,167
Infanterie.....	41,801	588,876	27,250
Cavalerie.....	2,473	71,482	73,728
Artillerie de campagne.....	1,678	89,178	76,500
— de forteresse.....	527	48,407	400
Génie, etc.....	705	46,904	3,007
Train.....	974	42,943	52,000
Landwehr autrichienne.....	3,129	252,960	41,696
— hongroise.....	4,178	174,062	14,814
Landsturm.....	9,582	431,540	7,500
Total général...	44,433	1,773,120	274,062

MARINE MILITAIRE EN 1890.

Désignation des bâtiments.	Chevaux.	Canons.	Hommes.
<i>Navires de guerre.</i>			
2 vaisseaux blindés à tourelle.....	43,000	43	»
— — à casemates....	28,500	212	3,944
1 frégate blindée.....	3,500	29	420
2 navires torpilleurs à éperon.....	42,800	42	4,000
7 — — de 1 ^{re} classe..	15,200	84	
5 — — plus petits....	14,800	38	
23 bateaux porte-torp. de 1 ^{re} classe.	21,050	46	600
26 — — de 2 ^e —	?	26	
8 — — de 3 ^e —	2,400	»	
3 vapeurs à aubes (avisos).....	3,900	4	332
4 navires de train.....	3,300	14	
2 monitors de rivière.....	400	8	98
91 navires de guerre.....	118,850	546	6,394
<i>Navires stationnaires et d'ordonnance.</i>			
2 frégates.....	5,300	48	944
8 corvettes.....	10,900	67	2,057
6 canonnières.....	2,370	19	644
3 vapeurs à aubes.....	4,300	11	512
6 bâtiments pour le service des côtes et des ports.....	4,620	8	120
4 navires-école.....	»	34	630
5 voiliers-école.....	»	42	
4 hulks.....	»	»	268
38 navires.....	21,490	196	5,445
Total : 129 bâtiments.....	140,340	742	11,839

COMMERCE.

(Valeur en florins.)

Commerce spécial de 1882 à 1887.

Ans.	Marchandises.		Métaux précieux.		Recettes douanières.
	Importation.	Exportation.	Importation.	Exportation.	
1882.	654,200,000	781,900,000	22,500,000	48,900,000	37,800,000
1883.	624,900,000	749,900,000	21,700,000	4,200,000	45,100,000
1884.	612,600,000	691,500,000	12,700,000	9,900,000	44,700,000
1885.	557,900,000	672,100,000	12,300,000	8,700,000	39,300,000
1886.	539,200,000	698,600,000	10,600,000	1,800,000	37,300,000
1887.	568,600,000	672,900,000	10,900,000	4,900,000	36,000,000

Commerce par frontière en 1888.

(Sans les métaux précieux.)

Frontière de :	Importation.	Exportation.
L'Allemagne méridionale.....	408,800,000	152,100,000
La Saxe.....	153,700,000	214,300,000
La Prusse.....	77,200,000	75,400,000
L'Empire allemand.....	339,700,000	441,800,000
La Roumanie.....	2,800,000	25,600,000
L'Italie.....	17,300,000	35,600,000
La Russie.....	16,700,000	17,300,000
La Turquie, la Serbie et le Monténégro.....	15,000,000	14,000,000
La Suisse.....	14,700,000	49,000,000
Les autres états limitrophes.....	66,500,000	141,000,000
Total : { Commerce par terre.	406,200,000	583,000,000
{ Commerce par mer..	126,900,000	145,200,000
Total général...	533,100,000	728,000,000

Principaux articles importés et exportés en 1888.

(En milliers de florins.)

Importation.	Exportation.
Coton..... 52,300	Céréales..... 121,900
Laine..... 37,900	Bois..... 58,300
Café..... 32,800	Sucre..... 50,700
Houille..... 32,700	Bétail..... 25,700
Tabac..... 29,400	Lainages..... 24,900
Bijouterie..... 16,500	Houille..... 24,800

Filés de laine.....	15,500	Articles en cuir....	22,400
Soie.....	15,800	Vin.....	21,600
Peaux.....	14,500	Laine.....	18,900
Machines.....	14,200	Verre.....	17,000
Fils de coton.....	14,100	Articles en bois....	15,400
Cuir.....	13,500	Papier.....	14,100
Soieries.....	10,400	Plumes.....	12,300
Livres, etc.....	10,300	Oeufs.....	12,100
Bétail.....	10,100	Soie.....	10,600
Lainages.....	9,900	Articles en fer....	9,700
Lin.....	8,900	Légumes.....	9,600
Riz.....	7,600	Soieries.....	9,600
Fruits du Midi.....	7,300	Coton.....	8,700
Articles en fer.....	6,300	Tabac.....	8,300
Plumes.....	5,800	Eventails.....	8,200
Papier.....	5,800	Filés de Lin.....	8,000
Vêtements et linge..	5,600	Peaux.....	8,000
Pétrole.....	5,600	Semences.....	7,600
		Engrais.....	7,600

*Valeur de l'importation et de l'exportation du port
libre de Trieste en 1888. (En florins.)*

Provenance et destination.	Importation.	Exportation.
Méditerranée orientale et mer Noire.	52,128,000	72,363,000
Méditerranée occidentale.....	31,510,000	36,877,000
Atlantique et Baltique.....	31,976,000	40,280,000
Brésil.....	19,952,000	987,000
États-Unis.....	2,500,000	363,000
Autres pays.....	47,580,000	15,940,000
Total.....	194,922,000	156,858,000

Mouvement de tous les ports de la Monarchie en 1888.

	Entrés.		Sortis.	
	Navires.	Tonneaux.	Navires.	Tonneaux.
Bâtiments à voile....	27,553	958,625	27,470	954,790
Vapeurs.....	41,496	7,405,901	41,164	7,402,808
Ensemble.....	68,749	8,364,526	68,634	8,357,598
Dont sous pav. autr.	58,399	7,383,125	58,296	7,374,018

Mouvement du port de Trieste en 1889.

	Entrés.		Sortis.	
	Navires.	Tonneaux.	Navires.	Tonneaux.
Bâtiments chargés.	3,330	123,577	3,359	158,653
à voiles. / surlest..	864	49,770	838	48,352

740 AUTRICHE-HONGRIE. — INDUSTRIE MINÉRALE

Vapeurs..	{ chargés.	2,869	4,459,808	3,639	4,457,705
	{ sur lest..	1,450	444,785	356	406,540
Ensemble.....		8,243	4,447,940	8,492	4,441,250
Dont sous pav. autr.		5,988	825,410	5,963	819,773

Effectif de la marine marchande au commencement de 1890.

	Bâtim.	Tonneaux.	Équipages.
Navires au long cours....	272	492,554	4,316
— au cabotage.....	4,758	44,676	5,372
Barques de pêch., allèges. ou	7,992	49,961	49,544
Vapeurs(26,248 chevaux).	471	96,392	3,499
Navires à voiles.....	9,851	160,799	26,003
Total.....	10,022	257,491	29,202

STATISTIQUE DE L'INDUSTRIE MINÉRALE EN 1888.

Nature.	Quantités.	Valeur. Scoria.
<i>Minerais.</i>		
Or..... (kilogr.).	4,806,425 8	2,575,167
Argent..... (kilogr.).	16,692,955 7	4,497,742

QUINTAUX MÉTRIQUES

Cuivre.....	3,827,70	239,020
Plomb.....	49,953,23	278,626
Antimoine.....	3,039,40	414,429
Nickel et cobalt.....	3,362,27	61,561
Speiss de nickel.....	382,00	45,662
Fonte d'affinage.....	4,940,849	6,346,873
Fonte de moulage.....	400,213	782,476
Houille.....	8,506,914	4,051,044
Lignite.....	48,742,040	5,456,588
Briquettes.....	233,899	179,125
Manganèse oxydé.....	6,216	8,943
Pyrite de fer.....	495,588	254,494
Litharge.....	4,346	49,342
Ensemble.....	30,057,751	22,309,073

Sels minéraux.

Sel commun.....	4,492,400	4,523,896
Sel industriel.....	43,974	48,877
Autres.....	62,909	64,726
Ensemble.....	4,598,983	4,637,499

CHEMINS DE FER EN 1890 (En kilom.).

	Autriche, Hongrie.		Total.
Réseau en exploitation :			
Lignes de l'État administ. par l'État.	4,940	4,327	9,267
— — par les Compagnies.....	84	»	84
Lignes des Compagnies. administ. trées par l'État.....	1,929	4,417	6,046
Lignes admin. par les Compagnies..	7.730	2,256	9,986
Total.....	14,683	10,700	25,383

POSTES EN 1888.

Nombre de bureaux : en Autriche 4,589; en Hongrie 4,307.

	Milliers,		Lettres avec déclarat. de valeur et mandats de poste.		
	Lettres.	Cartes postales.	Imprimés et échantill. Milliers.	En millions de francs.	
AUTRICHE					
Service intérieur.	260,252	70,750	37,466	48,947	7,338
— extérieur.	72,928	14,082	18,315	2,309	1,275
— de transit.	3,472	357	1,438	128	83
HONGRIE					
Service intérieur.	77,013	21,459	9,768	9,169	2,540
— extérieur.	42,709	15,248	8,969	4,455	1,310
— de transit.	3,254	500	344	39	33

TÉLÉGRAPHES EN 1889.

	Autriche.	Hongrie.
	km.	km.
Longueur des lignes.....	41,759	19,892
Longueur des fils.....	109,069	73,350
Bureaux télégraphiques.....	3,649	1,702
Dépêche à l'intérieur.....	3,974,358	2,437,359
— expédiées à l'étranger.....	1,668,556	746,161
— reçues de l'étranger.....	1,726,873	819,559
— en transit.....	740,522	259,989
— de service.....	655,890	248,073
Total des dépêches.....	8,736,499	4,211,141

BADE (GRAND-DUCHÉ DE).

Superficie : 15,263 kilomètres carrés. — Population (fin 1885), 1,601,233 habitants, dont 300,000 protestants. — Capitale : Carlsruhe, 61,074 habitants. Autres villes : Mannheim, 61,210 ; Fribourg, 41,310 ; Heidelberg, 23,927.

Dénombrement du 1^{er} déc. 1890 (résultat prov.) 1,656,817 h.

FINANCES. — (*Buiget de 1890* (en marks de 1 fr. 25).

Recettes brutes ordinaires.

Ministère d'État (part du Grand-Duché du produit des douanes et de l'impôt sur le timbre de l'Empire).....	10,492,450
Ministère de la justice, des cultes et de l'instruction publique.....	1,576,724
— de l'intérieur.....	2,802,907
— des finances, savoir :	
Domaines et forêts.....	7,238,256
Impôts directs.....	12,250,659
— indirects.....	8,789,750
Droits de justice et de police.....	3,649,426
— forestière.....	50,286
Recettes diverses.....	270,148
Salines.....	655,450
Douanes.....	2,025,210
Monnayage.....	25,893
Administration générale du Trésor.....	618,112
Cour des comptes.....	485
Total.....	50,145,456

Dépenses ordinaires.

Ministère d'État.....	12,353,914
— de la justice, des cultes et de l'instruction publique.....	9,775,322
— de l'intérieur.....	10,611,085
— des finances.....	16,316,907
Cour des comptes.....	93,387
Total.....	49,150,612

Budget extraordinaire.

Recettes.....	1,803,308
Dépenses.....	9,417,837

Budget des administrations ayant des comptes spéciaux en 1890 et 1891.

Recettes..... 183,110,425 Dépenses..... 165,606,095

Dette publique générale en 1890.

	No. portant pas d'intérêts.	Portant d'intérêts.	Total.
Montant du passif.....	33,329,565	17,200,871	50,530,436
— de l'actif.....	»	»	42,854,685

Dettes des chemins de fer.

Dettes portant intérêts.....	339,364,535
— ne portant pas d'intérêts.....	4,083,096
Total.....	<u>340,447,631</u>
Montant de l'actif.....	9,999,730

BAVIÈRE (ROYAUME DE).

Superficie : 75,859 kilomètres. — Population (fin 1885, 5,420,199 habitants. (Déc. 1890 5,589,382). — Capitale : Munich, 261,981 habitants; Nuremberg, 114,632 habitants; Augsburg, 65,476 habitants; Wurzburg, 55,109 habitants, 71 p. 100 de la population bavaroise sont catholiques.

FINANCES (en marks de 1 fr. 25).

Budget annuel pour l'exercice biennal 1890 et 1891.

Recettes.

	Recettes brutes.	Frais de perception et d'exploitation.
Reliquats.....	12,309	»
Contributions directes.....	27,960,000	884,970
— diverses.....	20,579,700	717,900
Douanes et contributions indirectes.	68,649,600	40,807,280
Établissements de l'État, etc.....	127,084,240	86,519,252
Domaines de l'État.....	34,813,273	15,885,430
Recettes diverses et accidentelles.	884,580	13,962
Retenues pour pensions.....	307,940	2,530
Total des recettes.....	<u>280,291,642</u>	<u>114,831,324</u>

Dépenses.

Liste civile, apanages.....	5,404,850
Dettes publiques.....	49,744,342
Conseil d'État.....	24,800
Diète.....	431,427
Ministère de la Maison royale et des affaires étrangères.....	4,431,461
Justice.....	13,259,433
Intérieur.....	21,521,348
Cultes, enseignement.....	22,832,106
Finances.....	3,767,591
Pensions de retraite.....	9,380,388
Quotes-parts matriculaires, etc.....	37,239,620
Dépenses diverses.....	725,952
Frais de perception et d'exploitation.....	114,834,324
Total.....	280,291,642

DETTE PUBLIQUE EN 1890.

Dettes générales.....	214,840,479
Dettes des chemins de fer.....	967,460,400
Rachat des rentes foncières.....	153,293,080
Autres.....	497,300
Total.....	1,336,091,259

BELGIQUE (ROYAUME DE).

Superficie : 2,945,539 hectares. — Population selon le recensement du 31 décembre 1880 : 5,520,069 habitants. — Evaluation pour le 31 décembre 1887 : 5,974,743 habitants. — Capitale : Bruxelles, 177,253 habitants, et avec les communes adjacentes, près de 400,000. — Principales villes : Anvers, 210,534; Gand, 147,912; Liège, 140,261; Bruges, 46,721; Malines, 48,930; Verviers, 47,744; Louvain, 38,689.

FINANCES. — Budgets de l'année 1890.**Revenues brutes.**

Impôt foncier.....	24,172,000
--------------------	------------

Cote personnelle.....	19,039,000
Patentes.....	6,680,000
Redevances sur les mines.....	600,000
Douanes (droits d'entrée) (1).....	21,733,322
Droits de consommation.....	40,934,304
Dont : Accises sur les vins étrangers (1).....	2,938,000
— sur les eaux-de-vie indigènes(1).....	23,863,769
— sur les bières et vinaigres (1).....	9,446,735
— sur les sucres (1).....	4,136,000
— sur le tabac.....	850,000
Droits d'enregistrement.....	24,970,000
— de succession.....	19,710,000
Timbre.....	5,828,000
Amendes, etc.....	1,080,000
Étalonnage et recettes diverses.....	360,000
Domaines (rivières et canaux).....	1,235,000
Chemins de fer.....	131,000,000
Télégraphes.....	3,800,000
Postes (1).....	9,946,600
Paquebots (Ostende-Douvres).....	840,000
Capitaux et revenus.....	15,878,500
Remboursements et autres recettes.....	3,545,276
Total des recettes.....	331,352,202
Dépenses.....	1.88.
Dette publique.....	100,065,602
Dotations.....	4,566,965
Ministère de la justice.....	16,920,225

(1) Les produits totaux des services suivants sont évalués en 1890, à :

Services.	Produit total. francs.	Part	
		de l'Etat. francs.	du fonds commun. francs.
Douanes.....	30,430,000	21,733,322	8,396,678
Accises sur les vins étrang.	4,520,000	2,938,000	1,582,000
— — eaux-de-vie indigènes..	34,060,000	23,863,769	10,196,231
— — bières et vi- naigres....	14,071,900	9,446,735	4,925,165
— — sucres.....	6,148,500	4,136,000	2,012,500
Postes.....	16,400,000	9,946,600	6,453,400
Total.....	105,330,400	71,764,426	33,565,974

Ministère des affaires étrangères.....	2,482,320
— de l'intérieur et de l'instruct. publique.	23,068,685
— de l'agriculture, de l'industrie et des travaux publics.....	46,901,457
— des chemins de fer, des postes et télé- graphes.....	101,609,098
— de la guerre.....	46,834,732
Budget de la gendarmerie.....	4,227,900
Ministère des finances.....	15,550,870
Remboursements et non-valeurs.....	1,586,500
Total des dépenses.....	333,844,054

DETTE PUBLIQUE EN 1890.

Service de la dette (intérêt et amortissement).	81,454,605
Pensions.....	16,148,997
Intérêts à 3 1/2 p. 100 des cautionnements....	1,342,000
— de consignations.....	1,150,000
Total général.....	100,065,602
Évaluation du capital de la dette publique...	2,232,683,059

COMMERCE.

Commerce spécial (sans les métaux précieux) en 1888.
(en milliers de francs.)

Pays de provenance ou de destination.	Importation.	Exportation.
France.....	289,000	342,700
Allemagne.....	179,200	212,500
Pays-Bas.....	216,400	172,000
Angleterre.....	182,600	256,100
Suisse.....	1,800	22,700
Suède et Norvège.....	48,200	9,300
Russie.....	149,800	5,900
Roumanie.....	90,900	5,600
Italie.....	18,800	24,300
Espagne.....	11,000	19,800
Reste de l'Europe.....	18,100	39,200
Europe.....	4,205,800	4,110,100
États-Unis.....	119,800	52,200
Brésil.....	24,500	13,800
République Argentine.....	54,800	21,700
Uruguay.....	15,200	1,800
Pérou.....	32,200	1,100
Indes anglaises.....	55,900	4,700
<i>Autres pays</i>	26,200	38,300

Pays non européens.....	328,600	133,600
Total.....	1,534,400	1,243,700

Principaux articles du commerce spécial en 1888.

IMPORTATION

Céréales.....	293,400	Fromage et beurre...	33,400
Lin et étoupes.....	69,900	Coton.....	24,600
Bois.....	69,700	Graisse.....	23,700
Produits chimiques..	68,600	Drogues.....	23,700
Laine.....	66,600	Vin.....	22,700
Animaux.....	66,000	Riz.....	19,900
Résines.....	65,000	Tissus de laine.	19,800
Peaux.....	64,300	Viande.....	19,100
Semences oléifères..	46,500	Fourrage.....	18,300
Café.....	44,400	Huiles.....	17,800
Minerais de fer, fer..	35,900	Cotonnades.....	17,000

EXPORTATION

Céréales.....	91,000	Papier.....	26,900
Houille.....	79,000	Tissus de laine.....	25,300
Filés de lin.....	75,000	Graisse.....	23,300
Peaux.....	61,700	Animaux.....	20,700
Pierres.....	59,200	Tissus de coton.....	20,000
Objets en fer.....	57,300	Semences oléifères..	18,600
Filés de laine.....	55,700	Résines.....	18,200
Lin.....	52,500	Tissus de lin.....	17,600
Machines.....	52,000	Fer.....	17,600
Verreries.....	45,600	Fourrage.....	17,200
Sucre.....	35,500	Viande.....	16,200
Articles chimiques... 28,900		Chiffons.....	14,500
Zinc.....	28,000	Bois.....	13,700

ARMÉE

L'effectif de l'armée, y compris les officiers et les non-combattants, est en temps de paix de 44,610 hommes, 8,929 chevaux et 204 canons de campagne.

La gendarmerie compte 53 officiers, 2,351 hommes et 1,576 chevaux.

La garde civique active compte 27,125 hommes d'infanterie et quelques corps spéciaux : 1,502 chasseurs-éclaireurs, 254 chasseurs belges, 1,580 artilleurs, 400 cavaliers et 193 sapeurs-pompiers. Total : 30,954. Il y a, en outre, 90,000 hommes de garde civique non active.

LE COMMERCE EXTÉRIEUR EN 1889 ET 1890.

Les importations se sont élevées en 1889 à la somme de 1,336,047,000 francs, en augmentation de 3 p. 100 sur 1888. Les exportations ressortent à 1,247,651,000 fr., en augmentation de 14 p. 100 sur 1888.

En 1890 les importations ont été établies à la somme de 1,833,351,000 francs, en augmentation de 5 p. 100 sur 1889. Les exportations s'élèvent à 1.289,312,000 fr., chiffre à peu près égal à celui de 1889.

NAVIGATION.

Mouvement des ports belges en 1888.

	Navires.			Tonnage.
	Chargés.	Sur lest.	Total.	
ENTRÉES				
Vapeurs.....	4,371	1,328	5,699	4,455,573
Navires à voiles.....	1,204	30	1,231	457,028
Total.....	5,572	1,358	6,930	4,912,601
SORTIES				
Vapeurs.....	3,388	2,361	5,689	4,458,988
Navires à voiles.....	770	456	1,226	448,540
Total.....	4,098	2,817	6,915	4,907,498

Effectif de la marine marchande en 1888 et 1889.

Années.	Navires à voiles.		Vapeurs.		Total.	
	Navires.	Tonn.	Navires.	Tonn.	Navires.	Tonn.
1888.....	40	5,500	55	80,891	65	86,391
1889.....	9	4,271	50	73,384	59	77,655

Barques de pêcheurs en 1888: 344 barques jaugeant 11,931 tonneaux.

CHEMINS DE FER EN 1889.

Étendue des lignes en exploitation par l'État.....	3,209 kil.
A la fin de l'année par les Compagnies.....	1,261 —
Total.....	4,470 kil.

Réseau de l'État :

Recettes.....	136,855,370 fr.
Dépenses.....	75,235,052 »

Réseau des Compagnies :

Recettes.....	40,223,562 »
Dépenses.....	49,858,846 »

POSTES EN 1889.

Nombre des bureaux : 821 ; lettres particulières : 95,467,361 ; cartes postales : 34,331,674 ; correspondances administratives : 17,021,282 ; journaux : 91 millions 545,377 ; imprimés : 68,457,974.

TÉLÉGRAPHES EN 1889.

Longueur des lignes : 6,487 kil. ; des fils : 30,931 kil. (non compris 1,163 kil. de fils établis aux frais des chemins de fer et 2,030 kil. établis le long des cours d'eau). Nombre des bureaux : 935 ; des dépêches du service intérieur : 2,569,783 ; des dépêches du service extérieur, transit compris : 2,603,027.

BOLIVIE (RÉPUBLIQUE DE).

Superficie : 1,200,000 kilomètres carrés. — Population d'après le recensement de 1882, 1,192,000 habitants, sans les Indiens sauvages. — Capitale : Sucre, 23,207 habitants ; la Paz, 28,000 habitants.

FINANCES. — *Budget de 1888-89* (en bolivianos de 3 fr. 13.)

Recettes : 4,980,330. Dépenses : 6,519,670.

DETTE PUBLIQUE EN 1888.

• Dette extérieure : 6,027,292 ; dette intérieure : 8,736,075 ; Total : 14,763,367.

ARMÉE.

L'armée permanente se compose d'un millier d'officiers et de 2,000 soldats. Il y a, en outre, une garde nationale, dont font partie tous les citoyens.

COMMERCE EN 1885.

Importation : 6,150,000 bolivianos. Exportation : 10,463,845 bolivianos.

• Les principaux articles d'exportation sont l'argent

(6,897,130 boliv.), d'autres métaux (étain, cuivre, or etc.); puis quinquina, caoutchouc, laines, coton, café, cacao, etc.

POSTES EN 1886.

Expéditions arrivées, 838,608; expéditions envoyées, 633,998.

TÉLÉGRAPHES.

Dépêches envoyées, 9,262; dépêches arrivées, 6,875.

BRÈME (VILLE LIBRE DE).

Superficie: 255 kilomètres carrés. — Population (fin de 1885), 165,628 habitants. En déc. 1890, 180,309. Brème (Ville), 118,615 habitants.

FINANCES. — *Compte de 1889-90* (en marks de 1 fr. 25).

Recettes.....	17,621,841
Dépenses.....	18,910,682
Dont dépenses extraordinaires.....	5,483,334

Parmi les impôts nous remarquons: 5,202,573 marks de contributions directes et 7,714,484 marks de contributions indirectes. Parmi les dépenses, signalons: l'administration intérieure, 2,365,314; les travaux publics, etc., 9,153,230; l'instruction publique, 1,576,268; les finances, 4,010,175.

DETTE EN 1890.

68 millions de marks, dont les 2/3 contractés pour constructions de chemins de fer. Montant des intérêts: 2,487,000.

COMMERCE.

Depuis l'année 1889, le commerce de Brème est confondu dans le commerce allemand.

BRÉSIL (RÉPUBLIQUE DU).

Superficie: 8,380,000 kilomètres carrés. — Population en 1884: on a évalué la population libre à 10,684,000

habitants et les esclaves (actuellement libres) à 1,240,806.
 — Indiens, 700,000. — Population actuelle, 12,233,375.
 — Capitale : Rio-de-Janeiro, 357,000 habitants.

Autres villes : Bahia, 140,000 habitants ; Fernambouc (Recife), 130,000 ; Belem, 40,000.

Provinces ou États.	Kilomètres carrés.	Population.
Amazonas.....	1,897,020	80,654
Parà.....	1,149,712	407,350
Maranhão.....	459,884	488,443
Piahy.....	301,797	266,933
Ceara.....	104,250	952,625
Rio Grande do Norte.....	57,485	308,852
Parahyba.....	74,731	496,618
Pernambouc.....	128,395	1,110,831
Alagoas.....	58,491	459,371
Sergipe.....	39,090	232,640
Bahia.....	426,427	1,821,089
Espirito Santo.....	44,839	121,562
Rio de Janeiro.....	68,982	1,164,438
Município Neutro.....	1,394	406,958
São Paulo.....	290,876	1,306,272
Parana.....	221,319	187,548
Santa Catharina.....	74,156	236,346
Rio Grande do Sul.....	236,553	643,527
Minas Geraes.....	574,855	3,018,807
Goyaz.....	747,311	211,721
Matto Grosso.....	1,379,651	79,750
Totaux.....	8,337,218	14,002,335

Villes les plus importantes (1890).

Rio de Janeiro.....	500,000 h.
Recife (Pernambouc).....	190,000 »
San Salvador (Bahia).....	80,000 »
Belem (Parà).....	65,000 »
Porto Alegre.....	45,000 »
Parahyba.....	40,000 »
Maranhão (S. Luiz).....	38,000 »
São Paulo.....	35,000 »
Cearà (Fortaleza).....	35,000 »
Ouro Preto.....	22,000 »

IMMIGRATION.

En 1882 : 27,197. 1883 : 28,670. 1884 : 20,087. 1885 :

30,435. 1886 : 25,741. 1887 : 54,990. 1888 : 98,495. 1889 : 65,161. Parmi les immigrants de l'année 1889 il y avait 34,920 Italiens, 15,240 Portugais, 8,662 Espagnols, 1,903 Allemands, 470 Autrichiens, 584 Français, 387 Belges, 76 Anglais, 126 Suédois, et 2,793 autres.

FINANCES.

(En francs, au change de 2 fr. 50 c. par milreis.)

*Budget pour l'année 1890.***Recettes.**

Droits d'importation.....	220,350,000
Droits de port.....	1,125,000
Droits d'exportation.....	37,500,000
Chemins de fer.....	33,250,000
Postes et télégraphes.....	7,500,000
Droits de succession.....	12,000,000
Impôt sur la propriété urbaine.....	9,000,000
Autres recettes.....	57,324,300
Total.....	378,049,300

Dépenses.

Ministère de l'intérieur.....	23,056,320
— de l'extérieur.....	2,014,270
— de la justice.....	19,541,440
— de la guerre.....	37,486,230
— de la marine.....	28,737,510
— de l'agriculture.....	111,948,120
— des finances.....	155,255,410
Total.....	378,049,300

DETTE PUBLIQUE EN 1889.

Dettes extérieures.....	484,663,176
Dettes intérieures.....	961,849,750
Total.....	1,446,512,926

COMMERCE.

Valeur du commerce extérieur (métaux précieux compris).

	Importation.	Exportation.
1885-86.....	493,752,000	503,469,000
1886-87.....	523,515,000	658,877,000

Principaux articles d'exportation en 1886-87.

(En milliers de francs.)

Café.....	467,500
-----------	---------

Sucre.....	40,500
Coton.....	37,800
Tabac.....	15,600
Peaux.....	13,400
Gomme élastique.....	13,000
Thé du Paraguay.....	8,500

NAVIGATION EN 1888.

ENTRÉES.

Pavillon.	Navires.	Tonneaux.
Long cours étranger.....	2,858	2,416,464
— brésilien.....	385	174,558
Cabotage étranger.....	1,545	861,648
— brésilien.....	3,279	1,269,725
Total.....	8,067	4,722,395

SORTIES.

Long cours étranger.....	2,267	2,316,682
— brésilien.....	123	70,103
Cabotage étranger.....	1,342	1,006,820
— brésilien.....	3,290	1,403,186
Total.....	7,022	4,826,796

Effectif de la marine marchande en 1888.

115 navires à voiles et 89 à vapeur.

CHEMINS DE FER.

En 1889 8,586 kil. en exploitation.

POSTES EN 1889.

Nombre des bureaux : 1,994. Nombre des expéditions officielles : 687,869; des lettres particulières : 12,987,633; des imprimés : 501,041; des journaux : 16,149,092; des échantillons, etc. : 783,404.

TÉLÉGRAPHES EN 1889.

Nombre des bureaux : 173. Longueur des lignes : 10,720, des fils : 18,489 kil. Nombre des dépêches : 567,935.

ARMÉE.

L'effectif de paix en 1890 était : 1,600 officiers et 28,400 hommes, savoir : Armée active. Infanterie : 36 bataill., 1 comp. de transport, 1 comp. de dépôt

pour l'instruction. — Cavalerie : 12 rég., 2 corps de cav. à 4 comp., 5 comp. d'élite et 1 esc. d'élite. — Artillerie : 5 rég. de campagne et 5 batt. à pied. — Génie : 2 bat. de pionniers. — Gendarmerie : 10,000 h., dont 2,000 h. à Rio de Janeiro.

MARINE MILITAIRE EN 1890.

54 navires (dont 10 cuirasses), 5 croiseurs, 17 canonnières, 2 vapeurs, 5 navires-école, 13 navires auxiliaires, navires torpilleurs et 2 remorqueurs à vapeur), de 37,180 chevaux avec 232 canons.

BRUNSWICK (DUCHÉ DE).

Superficie : 3,690 kilomètres carrés. — Population (fin de 1885), 372, 452 habitants. En décembre 1890, 403,029 h. — Capitale : Brunswick, 85,174 habitants.

FINANCES EN 1890 (en marks).

Recettes.....	12,106,100
Dépenses.....	12,106,100

Parmi les recettes, nous signalons : impôt foncier, 1,167,000; annuités pour la vente des chemins de fer, 2,623,000; domaines, 990,200. — Parmi les dépenses, la dette, pour 2,765,140, et la justice pour 1,358,000 fr. Il y a un fonds pour le culte et l'instruction, dont les revenus s'élèvent à plus d'un million et demi de marks.

DETTE EN 1890.

Dettes, 67 millions; créances, 41,800,000 marks.

CHILI (RÉPUBLIQUE DU).

Superficie : 655,341 kilomètres carrés. — Population, recensement de 1875 : 2,075,971 habitants, recensement de 1885, 2,527,320. — Capitale : Santiago, 200,000 habitants. Valparaiso, 104,952.

FINANCES. — Budget de 1889.

Recettes de 1889 et reliquats.....	90,645,735
Dépenses.....	59,387,209

*Budget de 1890.***Recettes.**

Solde de l'année 1889.....	31,257,526
Recettes ordinaires.....	58,000,000
Total.....	89,257,526

Dépenses.

Ministère de l'intérieur.....	6,400,053
— de l'extérieur, des cultes et des colonies.	2,647,431
— de la justice et de l'instruction publique.	9,804,776
— des finances.....	43,467,695
— de la marine.....	6,927,729
— de l'industrie, des travaux publics et des colonies.....	24,464,576
Total.....	67,069,809

DETTE PUBLIQUE AU 1^{er} JANVIER 1890.

Dettes extérieures.....	47,416,460
Dettes intérieures.....	24,013,579
Papier-monnaie.....	22,487,916
Total.....	93,617,955

ARMÉE.

Armée active 1890 : 9 généraux, 26 colonels, 97 lieutenants-colonels, 148 majors, 298 capitaines et 362 lieutenants; total 940 officiers. — L'infanterie comprend 8 bataillons, la cavalerie 3 régiments, l'artillerie 2 régiments et 1 bataillon; le génie 1 bataillon; total : 6,671 hommes.

La *garde nationale* comprend 42,120 h. d'infanterie et 8,970 h. d'artillerie; total : 51,090 hommes.

MARINE MILITAIRE.

Navires en 1890 : 3 frégates blindées, 3 corvettes, 2 canonnières, 1 croiseur, 2 vapeurs de transport et 3 pontons, ayant tous ensemble 82 canons, une capacité de 14,870 tonneaux, une force de 3,812 chevaux et un équipage de 1,278 hommes. En outre la marine

comprend 2 vaisseaux-école, 5 chaloupes (escampavias) et 10 bateaux porte-torpilles.

COMMERCE EN 1888 (piastres).

Commerce spécial.

Années.	Importation.	Exportation.	Entrée.	
			Navires.	Tonnage.
1870...	28,224,439	26,975,819	5,091	2,510,000
1885...	40,096,629	51,259,623	6,680	5,549,160
1888...	60,717,698	73,089,935	10,371	9,070,951
1889...	65,090,013	65,963,100	11,109	9,723,998

(Valeur en pesos.)

	Importation.	Exportation.
Pérou.....	3,057,000	2,071,000
États-Unis.....	3,133,000	2,070,000
République Argentine.....	4,345,000	23,000
Équateur.....	309,000	582,000
Brésil.....	682,000	115,000
Uruguay.....	573,000	262,000
Reste de l'Amérique.....	116,000	245,000
1. Amérique.....	12,215,000	5,368,000
Angleterre.....	26,351,000	56,898,000
Allemagne.....	14,046,000	4,752,000
France.....	6,181,000	4,295,000
Italie.....	680,000	111,000
Espagne.....	227,000	1,000
Belgique.....	138,000	69,000
Reste de l'Europe.....	215,000	»
2. Europe.....	47,868,000	66,126
3. Autres pays.....	473,000	25,000
Pêcheries.....	162,008	»
Approvisionnement des vaisseaux.	»	1,571,000
Total général en 1888....	60,718,000	73,090,000
Résultat de 1887.....	48,631,000	59,550,000

Principaux articles d'exportation.

Salpêtre.....	33,866,000
Cuivre.....	13,878,000
Argent.....	77,240,000
Céréales.....	5,558,000
Houille.....	1,314,000

CHINE. — PORTS OUVERTS

757

Minerais d'or.....	1,244,000
Cuirs.....	1,123,000

NAVIGATION EN 1889.

Entrés : 11,109 navires jaugeant 9,723,998 tonn.
Sortis : 11,286 — 10,174,173 —

Effectif de la marine marchande en 1889.

191 navires jaugeant en tout 90,783 tonneaux, y compris 40 vapeurs jaugeant 22,897 tonneaux.

CHEMINS DE FER EN 1890.

Lignes de l'État : 1,068 kil. ; lignes des Compagnies : 1,641 kil. ; total : 2,709 kil. en exploitation.

POSTES EN 1889.

Nombre des bureaux : 505 (en 1890) ; des lettres expédiées : 17,606,056 ; échantillons : 42,143 ; procédures judiciaires : 17,039 ; expéditions officielles : 1,096,962 ; journaux et imprimés : 24,715,629.

TÉLÉGRAPHES (de l'État) EN 1889.

Nombre des bureaux : 304. Longueur des lignes : 12,691 kil. — Nombre des dépêches : 603,628 ; dont 77,470 dépêches de service. — Les télégraphes et les téléphones privés ont une longueur de 8,297 kil. et comptent 107 bureaux.

CHINE (EMPIRE DE)

Superficie : environ 4 millions de kilomètres carrés.
— Population : 382,070,860 habitants, plus pour la Mandchourie, la Mongolie, le Thibet (6 millions), 21 millions 180,000 habitants ; ensemble, 403,259,000 habitants.

Capitale : Pékin, 1,650,000 habitants (évaluation).

PORTS OUVERTS AUX ÉTRANGERS.

	Habitants.		Habitants.
Canton.....	1,600,000	Wàn-Tchéou.....	80,000
Tian-tsin.....	920,000	Niou-Tchouang...	60,000

Han-kéou.....	750,000	Wonhou.....	60,000
Fou-tchéou.....	630,000	Kiou-kiang.....	53,000
Shang-haï.....	355,000	Kioung-Tchéou...	40,000
Ning-po.....	240,000	Itchang.....	34,000
Takao et Taiwan.	235,000	Tchè-fou.....	32,000
Tchin-king.....	135,000	Swa-toa.....	30,000
Amoy.....	95,600	Pakhoï.....	25,000
Tamsouï.....	95,000		

FINANCES (En taëls de Haï-Kouan valant 7 fr. 25).

Évaluation, savoir :

Impôt foncier.....	18,000,000
Likin (impôt sur les marchandises).....	20,000,000
Douanes sous l'administration des étrangers....	12,000,000
— — des indigènes....	3,000,000
Sel.....	5,000,000
Vente des classes de rang.....	7,000,000
Diverses.....	1,400,000
	66,400,000
Total payé en argent.....	66,400,000
Impôt foncier en nature.....	13,100,000
	79,500,000

Le montant des recettes des autorités douanières est publié tous les ans dans les ports ouverts aux étrangers.

Années.	Recettes totales.	Cont droits d'importations.
1882.....	14,085,672	4,684,007
1883.....	13,286,757	4,401,387
1884.....	13,510,712	4,375,372
1885.....	14,472,766	5,072,770
1886.....	15,144,678	5,018,156
1887.....	20,541,499	5,700,462
1888.....	23,167,892	6,635,263
1889.....	21,823,762	5,868,263

Le droit d'exportation rapporte environ le tiers de plus que le droit d'importation ; les droits sur l'opium produisent de 4 à 6 millions ; le cabotage, le transit, etc., le reste.

DETTE PUBLIQUE.

En 1874, le gouvernement chinois a émis le premier emprunt extérieur, s'élevant à 13,500,000 taëls, dont

7 millions de taëls ont été payés; reste une dette de 6,500,000 taëls. Les dettes intérieures sont évaluées à 30 millions de taëls.

ARMÉE.

Pied de paix, environ 300,000 hommes. L'effectif de guerre est évalué à un million d'hommes. Le vice-roi de la province de Petchili entretient 10,000 hommes de troupes organisées à l'européenne.

MARINE MILITAIRE.

Elle est en formation. Elle comprend déjà une vingtaine de grands navires et plusieurs canonnières, etc.

LE COMMERCE EXTÉRIEUR EN 1889.

Valeur annuelle du commerce extérieur de la Chine

Années.	Importations.	Exportations.	Totaux.
	taëls.	taëls.	taëls.
1877.....	73,233,896	67,445,022	140,678,918
1878.....	70,804,027	67,172,479	137,976,206
1879.....	82,227,424	72,281,262	154,508,686
1880.....	79,293,452	77,883,587	157,177,039
1881.....	91,910,877	71,452,974	163,363,851
1882.....	77,715,228	67,336,846	145,052,074
1883.....	73,567,702	70,497,693	143,765,395
1884.....	72,760,758	67,447,680	139,908,438
1885.....	88,200,018	65,005,714	153,205,729
1886.....	87,479,323	77,206,568	164,685,891
1887.....	102,263,669	85,860,208	188,123,877
1888.....	124,782,893	92,401,067	217,183,960
1889.....	110,884,355	96,947,832	207,832,187

L'importation de 1889 est inférieure de 11 p. 100 à celle de 1888. Les principales diminutions portent sur l'opium, 6 p. 100; les cotonnades, 19 p. 100; les lainages, 22 p. 100; les métaux 2 p. 100. La quantité d'opium importée a diminué de 6,350 piculs, c'est-à-dire de près de 8 p. 100 par rapport à 1888. Ce fait résulte très probablement de la consommation croissante de l'opium indigène.

L'importation a diminué de 12 p. 100 pour le fer, de 17 p. 100 pour l'étain, de 22 p. 100 pour l'acier, de 26 p. 100 pour le zinc. Augmentation de 11 p. 100 pour le plomb et de 150 p. 100 pour le cuivre.

Le charbon de terre importé vient surtout du Japon; mais le temps approche où la Chine tirera de ses mines toute la houille dont elle a besoin.

L'importation du coton brut (113,300 piculs), est appelée à diminuer l'exportation du coton chinois représentant déjà le quadruple de l'importation.

L'exportation totale monte à 96,947,832 taëls en 1889: c'est le chiffre le plus considérable qui ait été atteint depuis 1868.

Cependant, on a exporté moins de thé: 1,548,880 piculs en 1889, valant 28.2 millions de taëls, contre 1,751,587 piculs en 1888, valant 30.2 millions de taëls. L'exportation de 1886, dont le chiffre n'a jamais été surpassé, atteignait 33.5 millions de taëls.

L'exportation de la soie est en progrès. En 1889, il a été expédié 65,317 piculs de soie blanche brute, contre 54,704 piculs en 1888, 59,589 en 1887 et 56,682 en 1886. L'exportation de la soie sauvage brute a atteint 17,827 piculs en 1889 contre 13,129 en 1888, 12,041 piculs en 1887, et 12,554, en 1886. L'exportation totale de la soie en 1889 présente une plus-value de 13 p. 100 par rapport à 1888. L'exportation du coton brut chinois, qui ne s'élevait qu'à 60,000 piculs pour 678,000 taëls en 1887, a atteint, en 1889, 504,000 piculs, représentant près de 5 millions de taëls. L'exportation de la laine de mouton et de celle de chameau a passé de 43,000 piculs en 1885 à 102,000 piculs en 1889. Les résultats concernant le tabac sont également favorables.

Voici, pour 1889, la répartition du commerce direct avec l'étranger :

Commerce avec l'étranger par port, en 1889.

Ports.	Importations. taëls.	Exportations. taëls.	Totaux. taëls.
Newchwang.....	234,261	99,440	333,701
Tientsin.....	1,484,550	4,032,464	5,517,014
Chefoo.....	1,340,522	417,368	1,757,890
Hankow.....	6,045	5,575,650	5,581,695
Kiukiang.....	1,995	10,850	12,845
Wuhu.....	9,865	"	9,865

Chinkiang.....	33,625	»	33,625
Shanghai.....	59,172,250	41,617,985	100,790,235
Ningpo.....	128,853	»	128,853
Wênchow.....	5,006	»	5,006
Foochow.....	3,099,729	5,565,359	8,665,088
Tamsui.....	1,443,564	84,150	1,527,714
Takow.....	1,441,528	735,725	1,877,253
Amoy.....	6,129,688	4,077,115	10,206,803
Swatow.....	6,982,253	1,801,806	8,784,059
Canton.....	10,968,445	16,476,604	27,445,049
Kowloon.....	12,894,763	14,194,598	27,089,361
Lappa.....	3,775,336	1,544,151	5,316,487
Kiungchow.....	1,029,211	232,672	1,261,883
Pakhoi.....	3,306,254	395,558	3,701,812
Lungchow.....	10,863	1,708	12,571
Mèntzizù.....	62,300	87,629	149,929
Totaux.....	413,260,906	96,947,832	210,208,738
Réexportations.....	2,376,551	»	2,376,551
Totaux nets... ..	410,884,355	96,947,832	207,832,187

L'importation nette se divise comme il suit, quant à la nature des produits achetés par la Chine à l'étranger.

Désignation des marchandises.	1888. taëls.	1889. taëls.
Cotonnades.....	44,437,525	36,135,596
Opium.....	32,330,506	30,444,869
Lainages.....	5,097,605	3,975,476
Tissus mélangés.....	121,866	123,147
Métaux.....	6,887,123	6,728,394
Autres produits.....	35,908,268	33,476,873
Totaux.....	121,782,893	110,884,355

Voici les chiffres des exportations pour 1888 et 1889 :

Désignation des marchandises.	1888. taëls.	1889. taëls.
Thées.....	30,293,251	28,257,314
Soies.....	32,180,298	36,401,937
Sucres.....	2,489,989	2,723,062
Autres marchandises.....	27,437,529	29,565,519
Totaux.....	92,401,067	96,947,832

Voici maintenant comment le commerce extérieur de la Chine se répartit par valeurs, entre les principaux pays de provenance ou de destination :

Désignation des contrées.	1888. taëls.	1889. taëls.
Hongkong.....	69,840,746	63,371,081
Grande-Bretagne.....	30,392,655	21,167,357
Indes.....	6,627,879	7,906,579
Japon.....	5,774,812	6,601,833
Macao.....	3,484,668	3,775,336
États-Unis d'Amérique.....	3,145,712	3,805,664
Europe continentale (moins la Russie).....	2,953,552	2,205,988
Autres pays.....	4,606,619	4,427,068
Totaux.....	126,826,643	113,260,906

Répartition par pays des valeurs exportées.

Désignation des contrées.	1888. taëls.	1889. taëls.
Hongkong.....	33,551,518	35,186,644
Grande-Bretagne.....	16,700,961	15,656,907
Europe continentale (moins la Russie).	12,944,983	17,533,707
États-Unis d'Amérique.....	8,962,563	7,084,121
Japon.....	3,562,158	6,469,030
Macao.....	1,629,516	1,542,061
Indes.....	1,036,843	1,089,965
Autres pays.....	14,012,525	12,385,397
Totaux.....	92,401,067	96,947,832

Montrons enfin l'importance respective des principaux éléments dont se compose la navigation étrangère des ports ouverts de la Chine :

Tonnage et nationalité des navires (entrées et sorties).

Désignation des pavillons.	1889. tonnes.	1888. tonnes.
Anglais.....	14,903,750	14,069,260
Chinois.....	6,020,526	5,744,529
Allemand.....	1,582,648	1,570,035
Japonais.....	441,667	281,900
Français.....	269,002	268,614
Danois.....	92,845	95,950

Autres pavillons.....	207,446	277,541
Totaux.....	23,517,884	22,307,859

*Répartition par pavillons des valeurs importées
et exportées en 1889.*

Désignation des pavillons.	Importations. taëls.	Exportations. taëls.	Total. taëls.	Parts des pavillons. p. 100.
Anglais.....	73,003,577	53,857,945	126,861,492	59.68
Chinois.....	21,902,641	17,183,500	39,086,142	18.39
Allemand....	10,216,766	3,675,516	13,892,282	6.53
Français.....	2,342,553	11,736,243	14,078,796	6.62
Japonais.....	3,341,434	5,497,577	8,909,011	4.19
Russe (1)....	59,562	5,790,752	5,850,314	2.75
Danois.....	1,303,028	195,748	1,498,776	0.70
Autres pavill.	1,031,345	1,387,131	2,418,476	1.14
Totaux...	113,260,906	99,324,383	212,595,289	100.00

COLOMBIE (RÉPUBLIQUE DE LA).

Superficie : 1,010,160 kilomètres carrés. — Population en 1870 : 4,403,532 habitants. Capitale : Bogota, 40,000 habitants. Panama, 18,378 habitants.

FINANCES. — Budget biennal de 1890 et 1891.

(En pesos de 2 fr. 50.)

Recettes.....	19,540,700
Dépenses.....	10,448,000

DETTES EN 1889

Dette publique (dont 12 millions de papier-monnaie). Intérieur.....	22,325,000
Extérieur.....	2,878,203

ARMÉE

Pied de paix, 5,500 hommes.

(1) Y compris les thés expédiés par terre de Tientsin en Russie, via Kiakhta.

COMMERCE

	Importation. (En pesos or, de 5 francs.)	Exportation. (En pesos or, argent et papier.)
Grande-Bretagne.....	4,584,873	4,547,628
France.....	2,441,585	1,781,619
Allemagne.....	1,321,390	1,440,683
Amérique (Etats-Unis d').....	1,230,476	3,950,531
Autres pays.....	2,229,300	4,509,257
Totaux (1889)....	11,777,624	16,199,718

Les principaux articles d'exportation sont : produits minéraux : 4,463,000 ; café : 3,516,000 ; peaux de bœufs : 1,159,000 ; tabac : 798,000 ; caoutchouc : 373,000 ; noix-ettes de terre : 365,000 ; bois : 292,000 ; cacao : 255,000 pesos.

NAVIGATION.

Navires à long cours.

Entrées.	Vapeurs.		Navires à voiles.	
	Nombre.	Tonn. de régie.	Nombre.	Tonn. de rég.
1888.....	557	693,632	215	20,562
1889.....	583	768,908	311	29,854

CHEMINS DE FER.

En exploitation : 347 kilomètres (Panama).

POSTES (non comprises les postes départementales) EN 1888.

Lettres et cartes postales, 1,063,584 ; imprimés, échantillons et papiers de commerce, 411,988 ; envois recommandés, 45,813 ; envois déclarés, 17,673 (doll. 10,490,235).

TÉLÉGRAPHES EN 1884.

Longueur des lignes, 3,771 kilomètres ; nombre des dépêches, 300,813.

CORÉE (ROYAUME DE).

* Superficie : 218,000 kilomètres carrés. — Population en 1883 : 10,519,000.

FINANCES.

Les revenus sont évalués à environ 9 millions et demi de francs, dont près de 8 millions payés en nature (surtout en riz).

ARMÉE.

7,000 hommes.

COMMERCE EN 1889

Importations, évaluées à 3 millions de dollars.

Exportations, — à 2 —

NAVIGATION.

Dans les trois ports ouverts au commerce étranger (Chemoulpe, Fousan, Vœnsan) en 1878. Entrées : 1,034 navires, dont 221 vapeurs.

COSTA-RICA (RÉPUBLIQUE DE).

Superficie : 53.393 kilomètres carrés. — Population en 1889, 209.000 habitants.

FINANCES.

Compte de l'exercice finissant le 31 mars 1890.

Recettes brutes. (En pesos.)

Douanes.....	4,807,404
Monopoles : Eaux-de-vie.....	1,403,028
— Tabac.....	599,699
Biens nationaux.....	171,693
Impôts et droits divers.....	191,924
Timbre et papier timbré.....	65,077
Emprunts intérieurs temporaires, etc.....	640,388
Recettes diverses.....	119,820
Total.....	5,078,166

Dépenses.

Intérieur.....	380,189
Police.....	202,890
Finances et commerce.....	269,234
Justice.....	166,607
Guerre.....	549,112
Travaux publics.....	980,517
Instruction publique.....	449,877

Affaires étrangères.....	81,164
Marine.....	24,412
Cultes.....	19,440
Bienfaisance.....	11,182
Frais d'exploitation.....	463,424
Dette.....	2,046,647
Dépenses diverses.....	300,220
Total.....	5,924,915

DETTE PUBLIQUE AU 1^{er} AVRIL 1890.

Dettes extérieures.....	15,000,871 pesos.
Dette intérieure.....	1,891,282 —
Papier-monnaie en circulation.....	820,245 —
Total.....	17,712,398 pesos.

ARMÉE.

Troupes régulières : 600 hommes; milices : 12,000 hommes.

COMMERCE.

	1887.	1888.	1889.
Importation.....	5,601,225	5,201,922	6,306,408
Exportations.....	6,236,563	5,713,792	6,965,371

Mouvement par pays en 1889.

(En pesos).

Angleterre.....	1,862,000	3,648,000
Etats-Unis.....	1,780,000	3,035,000
Allemagne.....	1,229,000	201,000
France.....	570,000	18,000
Amérique centrale.....	209,000	49,000
Autres pays.....	656,000	14,000
Total.....	6,306,000	6,965,000

Principaux articles d'exportation : café : 6,186,656; bananes : 5,690,020; peaux et cuirs : 73,040 pesos.

NAVIGATION EN 1889.

Entrés à Ponta-Arenas : 139 navires jaugeant 171,905 tonneaux; à Limon : 136 navires jaugeant 171,670 tonneaux.

CHEMINS DE FER EN 1886.

282 kilomètres.

POSTES EN 1886.

Nombre des bureaux, 34. Nombre des expéditions, 2,437,639, dont lettres particulières, 664,910; lettres officielles, 326,356; journaux, etc., 1,411,602.

TÉLÉGRAPHES EN 1889.

Longueur des fils, 805 kilomètres. Nombre des dépêches, 153,967.

DANEMARK (ROYAUME DE).

Superficie : 38,208 kilomètres carrés. — Population, selon le recensement de 1880 : 1,969,454 habitants.

Voici quelques chiffres sur les possessions danoises :

Kilomètres carrés.	Superficie.	Popu- lation.
Iles Féroë.....	1,333	11,221
Islande.....	102,471	72,000
Groënland (partie habitable).....	88,100	9,531
Sainte-Croix.....	218	»
Saint-Thomas.....	86	37,600
Saint-Jean.....	54	»
Dépendances.....	192,262	130,350

Capitale : Copenhague, 235,254 habitants, — Autres villes importantes : Aarhus, 24,881; Orense, 20,804; Aalborg, 14,152.

FINANCES (en couronnes de 1 fr. 39.)

Compte de l'année financière 1888-1889.

Recettes (br. = brutes, n. = nettes.)

Domaines (br. 675,072), n.....	531,488
Forêts (br. 1,031,448), n.....	247,465
Biens nationaux, n.....	3,965,196
Impôts directs.....	9,643,256
— indirects.....	36,320,159
Postes et télégraphes, n.....	54,483
Loterie.....	942,836
Recettes des Féroë.....	60,451
Recettes diverses.....	3,337,446
Remboursements, etc.....	1,832,423
Total des recettes.....	55,934,903

	Recettes brutes.	Frais d'exploitation.
Chemins de fer.....	14,884,008	12,416,316
Postes.....	4,786,478	4,604,658
Télégraphes.....	752,290	879,627
Dépenses.		
Liste civile.....	1,000,000)	
Apanages.....	223,240)	1,223,240
Rigsdag (Diète).....		375,000
Conseil d'Etat.....		106,616
Dette publique.....		10,406,812
Pensions ordinaires.....		2,469,400
Pensions militaires.....		967,227
Affaires étrangères.....		384,851
Cultes, instruction.....		2,096,344
Justice.....		3,245,471
Intérieur.....		2,875,850
Guerre.....		10,364,431
Marine.....		6,623,042
Finances.....		3,096,004
Administration d'Islande.....		98,464
Dépenses extraordinaires.....		12,548,897
Travaux publics.....		2,782,793
Avances, subvention.....		501,573
Total des dépenses.....		60,462,412

DETTE PUBLIQUE AU 31 MARS 1889. (En couronnes.)

PASSIF

Dette intérieure.....	178,633,449
— extérieure.....	11,677,700
Total.....	190,331,149

ACTIF

Fonds d'exploitation.....	45,359,727
— de réserve : Obligat. et actions diverses..	17,821,796
Actif divers.....	18,724,274
Total.....	81,905,797

ARMÉE EN 1890.

État-major général : 25 officiers et 16 sous-officiers (guides).

	1 ^{er} ban.		2 ^e ban.	
	Offic.	Sous-offic. et soldats.	Offic.	Sous-offic. et soldats.
Infanterie...	804	33,192	245	13,525

Cavalerie...	439	2,420	»	»
Artillerie....	175	4,755	49	2,793
Génie.....	61	1,366	»	»
Total...	4,476	41,733	294	46,318

Total de l'effectif..... 59,562 h.

MARINE MILITAIRE EN 1890.

	Chevaux.	Canons.
5 navires cuirassés de fer rang.....	14,900	89
3 — — 2 ^e rang.....	3,800	28
1 croiseur de 1 ^{er} classe.....	2,600	26
2 — — 2 ^e classe.....	7,500	36
6 — — 3 ^e classe.....	8,156	56
8 canonnières en fer.....	2,440	34
10 bateaux torpilleurs de 1 ^{re} classe....	8,180	45
10 — — 2 ^e classe.....	1,400	10
45 vapeurs.....	48,920	294

COMMERCE EN 1888.

	Importation.	Exportation.
Angleterre.....	62,548,000	116,126,000
Allemagne.....	100,281,000	35,670,000
Suède.....	37,747,000	17,847,000
Norvège.....	5,715,000	7,743,000
Russie.....	25,630,000	3,516,000
Pays-Bas.....	6,402,000	1,013,000
Belgique.....	5,890,000	818,000
France.....	5,130,000	1,590,000
Islande.....	2,241,000	2,537,000
Groënland et lies de Féroë....	736,000	1,090,000
États-Unis.....	9,657,000	1,979,000
Antilles Danoises.....	346,000	455,000
Autres pays.....	12,041,000	2,641,000
	274,364,000	492,725,000
Marchandises, métaux précieux.	4,000,000	2,500,000
Total.....	278,364,000	495,225,000

Principaux articles.

	Importation.		Exportation.
Céréales.....	27,713,000	Beurre.....	50,662,000
Articles métalliq.	22,260,000	Lard et jambon.	35,094,000
Tissus de laine..	19,699,000	Animaux.....	29,800,000

Houille.....	18,482,000	Céréales.....	14,786,000
Tissus de coton.	16,328,000	Cuir.....	7,413,000
Beurre et graisse.	12,610,000	Poissons.....	6,042,000
Bois.....	11,569,000	Oufs.....	4,613,000
Café.....	10,860,000	Articles en bois.	3,694,000
Animaux.....	4,835,000	Café.....	3,243,000
Sucre.....	4,452,000	Articles métal-	
Poissons.....	4,123,000	liques.....	2,765,000
Tabac.....	4,038,000	Tissus de laine..	2,698,000
Tissus de soie..	3,984,000	Eau-de-vie.....	2,245,000

MOUVEMENT DE LA NAVIGATION EN 1889.

(Cargaisons en tonneaux de registre anglais.)

	Navires à voiles.		Vapeurs.		Total.	
	Nav.	Tonn.	Nav.	Tonn.	Nav.	Tonn.
ENTRÉE.						
Cabotage...	15,232	186,576	13,249	312,073	28,381	498,649
Long cours.	14,841	699,041	11,992	1,335,099	26,833	2,034,140
SORTIE.						
Cabotage...	16,318	171,810	13,299	301,565	29,617	473,375
Long cours.	14,344	126,043	11,854	424,218	26,198	550,261

EFFECTIF DE LA MARINE MARCHANDE.

(Tonneaux de registre; non compris les navires de 4 tonn. et au-dessous.)

1 ^{er} jan- vier.	Navires à voiles.		Vapeurs.		Total.		
	Nav.	Tonn.	Nomb.	Tonn.	Chev.	Nav.	Tonn.
1889.	3,051	175,290	293	95,651	23,752	3,344	270,941
1890.	3,096	185,393	311	103,824	25,439	3,407	289,217

Le nombre des embarcations jaugeant 4 tonneaux et au-dessus était de 11,059.

CHEMINS DE FER EN 1890.

Longueur des lignes en exploitation : 1,969 kilomètres.

POSTES EN 1888.

Nombre des bureaux : 782.

	Cartes Imprimées, Lettres. postales. échantil.		Lettres chargées et mandats de poste.	
	en milliers.		en milliers.	en milliers de francs.
Service intérieur..	35,802	488	1,709	1,713 338,745

ÉQUATEUR. — FINANCES

771

Service internat.	7,448	1,024	2,150	224	46,264
Service de transit.	453	43	64	15	10,389

TÉLÉGRAPHES DE L'ÉTAT EN 1889.

Longueur des lignes : 4,416 kilomètres ; des fils : 12,077 kil. nombre des bureaux : 162 ; des chemins de fer et des particuliers : 202 bureaux. Nombre des dépêches : 545,493 intérieures, 960,908 internationales. 33,264 dépêches de service.

ÉQUATEUR (RÉPUBLIQUE DE L').

Superficie : 343,280 kilomètres carrés. — Population, en 1885, 1,004,651 habitants, plus 200,000 Indiens (évaluation). Capitale : Quito, 80,000 habitants. Autres villes : Guayaquil, 40,000 habitants, Cuenca, 30,000 habitants.

FINANCES (en sucres, 1 sucre vaut 5 francs).

Compte de l'exercice 1889.

Recettes.

Reliquat de l'année 1888.....	149,457
Douanes.....	2,473,740
Dîmes.....	609,559
Eau-de-vie, sel et poudre.....	339,953
Timbre et enregistrement.....	307,404
Postes et télégraphes.....	65,696
Emprunts.....	5,044,163
Ressources extraordinaires et diverses.....	825,577
Total.....	9,815,549

Dépenses.

Dettes publiques.....	4,308,339
Douanes.....	471,817
Cultes et bienfaisance.....	365,545
Instruction publique.....	329,996
Travaux publics.....	506,073
Guerre et marine.....	1,099,261
Intérieur, finances et autres dépenses.....	2,999,436
A reporter.....	35,082
Total.....	9,815,549

DETTE PUBLIQUE EN 1890.

Dettes extérieures : 12,958,162 sucres, dette intérieure : 5,424,398 sucres, total : 18,382,560 sucres.

ARMÉE.

Effectif de paix en 1890 : 266 officiers et 2,492 hommes.

MARINE MILITAIRE.

2 petits navires.

COMMERCE EN 1889.

L'importation a été de 9,681,436; l'exportation de 7,910,210 sucres.

Principaux articles d'exportation (en sucres.)

Cacao.....	5,624,000	Caoutchouc.....	262,000
Ivoire végétal....	530,000	Peaux.....	171,000
Café.....	511,000	Tabac.....	100,000

NAVIGATION EN 1889.

Entrés, 669 navires jaugeant 383,346 tonneaux (dont 371 vapeurs jaugeant 347,402 tonneaux).

CHEMINS DE FER EN 1888.

En exploitation 204 kilomètres.

POSTES.

Nombre des lettres, cartes postales et échantillons expédiés : 3,024,034.

TÉLÉGRAPHES.

Nombre des bureaux, 33. Longueur des fils : 1,600 kilomètres.

ESPAGNE (ROYAUME D').

Superficie : 507,045 kilomètres carrés. — Population en décembre 1877, 16,631,869 habitants. — Population évaluée pour 1887, 17,545,160 (les îles Canaries comprises pour 287,728 habitants). — Capitale : Madrid, 397,816 habitants.

Autres villes : Barcelone, 248,000; Séville, 134,060;

Valence, 143,000; Malaga, 115,008; Murcie: 91,000; Cadix, 65,000; Saragosse, Grenade, 76,000.

FINANCES.

Budget de l'exercice finissant le 30 juin 1891.

(En pesetas de 1 franc.)

Recettes.

Contributions directes.....	269,549,410
— indirectes.....	} 298,985,000
Douanes.....	
Timbre et entreprises en régie.....	470,856,000
Recettes des biens nationaux.....	35,574,277
Du trésor public.....	30,590,000
Total.....	805,551,387

Dépenses.

Liste civile.....	9,500,000
Corps législatifs.....	4,749,205
Dette publique.....	282,803,489
Dépenses judiciaires.....	4,888,733
Indemnités et pensions.....	52,481,545
Présidence du conseil des ministres.....	4,384,217
Ministère des affaires étrangères.....	5,160,692
Grâces et justice.....	56,758,958
Ministère de la guerre.....	446,220,530
— de la marine.....	32,088,598
— de l'intérieur.....	29,467,393
— des travaux publics.....	88,269,724
— des finances.....	49,404,714
Contributions et rentes.....	84,085,915
Total.....	810,663,413

DETTE PUBLIQUE EN 1889.

	Capital.	Intérêts.
Dette consolidée à 5 p. 100 due aux Etats-Unis de l'Amérique du Nord.	3,000,000	450,040
Dette perpét. extérieure à 4 p. 100.	4,971,451,000	78,846,000
— — intérieure à 4 p. 100.	4,934,588,394	77,263,535
— inscrite en faveur des corporations civiles.....	356,402,410	44,256,084
— inscrite en faveur du clergé.	357,460,000	»
— extérieure amortissable à 4 p. 100.....	4,591,680,000	63,667,200
— amortissable à 2 p. 100.....	43,267,000	865,340

Divers.....	3,019,984	76,612
Total.....	6,257,268,482	235,124,811

LE MONNAYAGE

Depuis 1868, les monnaies espagnoles imitent exactement celles de l'Union latine, dont l'Espagne, cependant, ne fait pas partie. Tout autre était le régime antérieur. Les monnaies d'or étaient : la pièce de 100 réaux, valant 26 francs, et la pièce de 40 réaux ; les monnaies d'argent étaient la piastre de 2 écus, valant 5 fr. 19 cent. : l'écu, la peseta, valant 4 réaux (0 fr. 93 cent.), la demi-peseta ou pièce de 2 réaux et la pièce de 1 réal.

I. — MONNAIES D'OR.

A. — Système monétaire de 1864.

Pièces de cent réaux.....	321,635,950
Pièces de quarante réaux.....	6,805,505
Total pour 1868-69.....	328,441,455

B. — Système monétaire de 1868.

Pièces de 25 francs.....	932,693,050
Pièces de 20 francs.....	17,505,860
Pièces de 10 francs.....	1,238,640
Total pour 1876-90.....	951,437,550

ARMÉE

Effectif de paix : 130,000 hommes, dont 30,000 dans les colonies.

Effectif en temps de guerre. — Infanterie, env. 734,680 hommes ; cavalerie, env. 23,300 hommes avec 18,500 chevaux ; artillerie, env. 30,350 hommes avec 460 canons ; génie, env. 7,500 hommes ; autres, 3,200 hommes ; total : 805,400 hommes.

MARINE MILITAIRE EN 1890

	Canons.	Chevaux.
25 navires armés.....	217	35,130
3 — de 1 ^{re} classe.....	72	20,200
3 transports de 2 ^e classe.....	40	2,730
46 petites embarcations.....	59	3,948
9 canonnières.....	10	134
1 aviso-transport.....	2	?

14 bateaux-torpilleurs.....	25	11,047
6 pontons.....	12	99
5 autres navires.....	87	»
<hr/>	<hr/>	<hr/>
87 navires.....	277	52,076

COMMERCE.

Le mouvement du commerce extérieur de l'Espagne depuis 1881 peut se résumer ainsi :

Années.	Importations.	Exportations.	Total.	Droits perçus.
	fr.	fr.	fr.	fr.
1881...	650,569,490	670,889,032	1,321,458,522	70,636,345
1882...	816,666,900	765,376,087	1,582,042,987	100,037,376
1883...	893,406,011	719,468,414	1,612,874,425	98,049,913
1884...	779,643,866	619,192,330	1,398,836,205	86,469,188
1885...	764,758,000	698,003,000	1,462,760,706	86,370,562
1886...	855,206,950	727,349,885	1,582,556,835	90,775,340
1887...	811,211,708	722,181,712	1,533,393,500	90,395,952
1888...	716,085,479	763,104,389	1,479,189,868	79,848,932
1889...	866,311,424	896,855,826	1,763,167,250	84,946,784

Importation et exportation en 1888 par pays de provenance et de destination.

(En milliers de pesetas.)

Pays.	Importation.	Exportation.
France.....	211,800	352,400
Grande-Bretagne et Gibraltar.....	122,200	181,600
Allemagne.....	57,800	11,700
Belgique.....	27,700	14,200
Portugal.....	5,500	24,300
Suède et Norvège.....	25,000	1,600
Russie.....	23,600	400
Italie.....	17,100	9,500
Turquie.....	13,300	»
Pays-Bas.....	»	15,400
Amérique.....	144,200	119,800
Philippines.....	14,300	6,300
Afrique septentrionale.....	5,700	7,300
Autres.....	47,900	18,600
<hr/>	<hr/>	<hr/>
Total.....	716,100	763,400

Principaux articles en 1888. (En milliers de pesetas.)

IMPORTATION

Coton.....	57,242	Animaux.....	18,208
Froment.....	43,789	Pétrole.....	16,655

Houille.....	31,257	Peaux.....	15,845
Bois.....	29,686	Filets de lin.....	15,091
Sucre.....	25,046	Articles chimiques....	14,365
Morue.....	29,353	Matériel de chemins de	
Articles de laine.....	24,711	fer et de vaisseaux..	13,494
Machines.....	21,585	Cacao.....	12,805
Tabac.....	21,420	Articles de soie.....	12,519
Fer.....	19,232	Cotonnades.....	11,193

EXPORTATION

Vin.....	293,559	Animaux.....	16,816
Cuivre.....	59,939	Laine.....	15,580
Fer.....	44,644	Chaussures.....	12,975
Plomb.....	44,203	Huile d'olives.....	10,223
Liège.....	20,893	Sparterie.....	9,065
Oranges.....	18,898	Raisins.....	8,595
Raisins secs.....	17,077		

Commerce en 1889.

A l'importation, le chiffre total de 1889, soit 866,311,424 francs, se décompose ainsi : importation générale et spéciale, 781,935,197 ; importation temporaire, 53,334,166 ; rentrées, 29,022,061. A l'exportation, le chiffre total de 896,855,826 francs comprend les éléments suivants : exportation générale, 826,916,611 francs ; exportation temporaire 22,350,245 ; réexportations, 47,588,970.

Les droits d'exportation n'entrent dans la recette totale de 84,946,784 francs que pour 2,126 francs.

Les importations et exportations de 1889 se partagent comme il suit, au point de vue de la voie suivie par les marchandises :

	Importations.	Exportations.	Total.
Voie de terre.....	479,015,761	432,021,988	311,637,749
Voie de mer :			
Pavillon espagnol....	364,650,639	320,767,423	685,418,062
Pavillon étranger...	322,645,024	444,066,415	766,711,439
Totaux.....	866,311,424	896,855,826	1,763,167,250

En 1889, les pays avec lesquels l'Espagne constate un mouvement d'affaires de plus de 20 millions de francs sont les suivants :

Pays de provenance et de destination.	Importations en Espagne. fr.	Exportations d'Espagne. fr.	Total. fr.
France.....	264,292,090	386,476,280	650,768,270
Angleterre.....	161,000,674	207,346,307	368,346,981
Ile de Cuba....	34,767,153	82,718,564	117,485,717
États-Unis....	102,046,918	15,193,556	117,240,474
Allemagne.....	53,533,205	14,967,139	68,500,344
Portugal.....	16,891,347	43,756,372	60,647,719
Belgique.....	29,974,342	19,934,940	49,909,282
Porto-Rico.....	15,937,647	16,385,434	32,323,081
Rép. Argentine.	3,567,414	23,290,053	31,857,467
Iles Philippin.	23,102,360	8,662,588	31,764,948
Italie.....	19,503,582	9,541,581	29,045,163
Russie.....	19,658,306	825,683	20,483,989

Les principales importations de 1889 sont les suivantes :

Coton en laine, 89.2 millions de francs; bois, 45.9; houille, 40.4; morue, poisson, 37.4; sucre, 35.5; machines, 33.7; tissus de laine, 29.8; tabacs, 28.8; fers, aciers, etc., 26.6; blé, 26.2; cuirs et peaux, 19.2.

Les perceptions douanières les plus élevées proviennent des articles suivants: pétroles, schistes, 8.6 millions de francs; fers, aciers, 7.7; tissus de laine, 6.5; blé, 6.3; alcools, 5.9.

Les vins y tiennent le premier rang: vins ordinaires communs, 252.2 millions de francs (840.6 millions de litres); vins de Xérès, 23.8 millions (18.3 millions de litres); vins de liqueurs, 6.4 millions de francs (7.1 millions de litres); en tout 282.4 millions de francs.

Viennent ensuite: le plomb, 48.4 millions de francs; le cuivre, 32.8; le liège, 21.6; les oranges, 19.6; les raisins secs, 17.3; le mercure, 11.1, etc.

La France seule aurait reçu, d'après la statistique espagnole, 708,620,000 litres de vin, valant 212,586,000 fr. 3,421,000 litres de vin de Xérès ou similaires, valant 7,149,000 francs et 344,000 litres de vins de liqueurs, valant 3,079,000 francs; plus encore 28,497,500 kilogrammes de raisins, valant 5,699,500 francs.

NAVIGATION EN 1889. (Nombre des navires entrés.)

	Nombre.	Tonneaux de registre.
Navires marchands espagnols.....	38,852	9,995,333
— — étrangers.....	14,222	12,346,195
Bâtiments de guerre.....	475	563,935
Total.....	53,549	22,905,463

Effectif de la marine marchande en 1886.

Le nombre des navires à voiles jaugeant plus de 50 tonneaux, était de 1,450 jaugeant 269,578 tonneaux, celui des vapeurs d'au moins 100 tonneaux de 356 jaugeant 260,308 tonneaux nets.

CHEMINS DE FER EN EXPLOITATION EN 1888.

9,669 kilomètres.

POSTES EN 1888.

Nombre des bureaux : 2,875.

Expéditions.	Lettres.	Cartes postales.	Imprimés et échantillons.
Service intérieur.....	99,750,000	918,000	4,121,000
— extérieur.....	12,356,000	218,000	15,813,000
— de transit.....	120,000	2,000	50,000
Lettres avec déclaration de valeur.....	11,200 pour 143,649,000 francs.		

TÉLÉGRAPHES EN 1885.

Nombre des bureaux : 914 (dont 502 bureaux de l'État); longueur des lignes : 17,839; des fils : 43,301 kilomètres. Nombre des dépêches : 3,322,687; dont 635,276 dépêches internationales et 89,691 de transit.

COLONIES ESPAGNOLES

SUPERFICIE ET POPULATION

	Kilom. carrés.	Habitants.
Cuba.....	118,833	1,521,684
Puerto-Rico.....	9,620	810,594
Philippines.....	293,726	5,559,020
Iles Sulu (Jolo).....	2,456	75,000
— Marianes.....	1,110	8,665
— Carolines.....	700	22,000

Iles Palaos.....	750	14,000
La côte occidentale de l'Afrique. Le territoire d'Ifni.....	40	1,000
Territoire de Rio de Oro et Adrar....	700,000	100,000
Guinée: Fernando-Po, Corisco, Elobey et Annobom.....	2,405	45,406
Total.....	1,429,370	8,456,900

Dans ces chiffres ne figure pas le territoire sur la côte occidentale de l'Afrique, entre la baie du Monni et le fleuve Campo (environ 180,000 kil. c. et 500,000 habit.), parce qu'il est encore, à l'exception du territoire de San Juan, en objet de litige entre l'Espagne et la France.

FINANCES DE CUBA.

Budget pour l'année 1890-91. (En pesos.)

Recettes.

Contributions directes et indirectes.....	5,818,600
Douanes.....	14,971,300
Timbre.....	1,608,900
Loterie.....	3,404,026
Des biens nationaux.....	185,050
Recettes éventuelles.....	427,500
Total.....	25,815,376

Dépenses.

Obligations générales.....	10,447,267
Grâces et Justice.....	1,065,959
Guerre.....	6,229,427
Marine.....	1,299,220
Finances.....	790,642
Intérieur.....	4,237,862
Travaux publics.....	1,376,430
Total.....	25,446,807

Navires entrés au port de la Havane en 1887.

Espagnol.....	411	544,482
Étranger.....	657	810,250
Totaux.....	1,068	1,354,732

CHEMINS DE FER.

1,600 kilomètres en exploitation.

ÉTATS-UNIS (RÉPUBLIQUE FÉDÉRALE DES).

Superficie : 9,212,270 kilomètres carrés. — Population en 1890, chiffres provisoire, 62,480,000 habit.

Accroissement de la population des États-Unis.

Recensement de :	Habitants.	Accroissement annuel p. 100.
1790.....	3,929,827	»
1800.....	5,305,925	2.98
1810.....	7,239,814	3.08
1820.....	9,654,596	2.86
1830.....	12,866,020	2.86
1840.....	17,069,453	2.81
1850.....	23,191,876	3.04
1860.....	31,445,080	3.02
1870.....	38,558,371	2.04
1880.....	50,155,783	2.61
1890 (chiffres provis.)...	62,480,000	2.45

SUPERFICIE ET POPULATION

Résultats définitifs du recensement du 1er juin 1880 et résultats provisoires du recensement du 1er juin 1890.

États.	Kilomètres carrés.	Habitants.	
		1880.	1890. (provisoire).
Alabama.....	135,322	1,262,505	1,508,073
Arkansas.....	139,466	802,525	1,125,385
Californie.....	410,135	864,694	1,204,002
Caroline du Nord.....	135,322	1,399,750	1,617,340
Caroline du Sud.....	79,173	995,577	1,147,161
Colorado.....	269,154	494,327	410,975
Connecticut.....	42,924	622,700	745,861
Dakota du Nord.....	386,153	36,909	182,425
Dakota du Sud.....		98,268	327,848
Delaware.....	5,309	146,608	167,871
District de Colombie....	481	177,624	229,796
Floride.....	151,975	269,493	390,435
Géorgie.....	154,034	1,542,180	1,834,366
Idaho.....	219,623	32,610	84,229
Illinois.....	146,747	3,077,871	3,818,536
Indiana.....	94,143	1,978,301	2,189,030
Iowa.....	145,099	1,624,615	1,906,729

Kansas.....	212,578	996,096	1,423,485
Kentucky.....	104,632	1,648,690	1,855,436
Louisiane.....	126,180	939,946	1,116,828
Maine.....	85,570	648,936	660,261
Maryland.....	31,623	934,943	1,040,431
Massachusetts.....	21,535	1,783,085	2,233,407
Michigan.....	152,584	1,636,937	2,089,792
Minnesota.....	215,907	780,773	1,300,017
Mississippi.....	121,232	1,131,597	1,284,887
Missouri.....	179,778	2,168,380	2,677,080
Montana.....	378,331	39,159	131,769
Nébraska.....	199,046	452,402	1,056,793
Névada.....	286,701	62,266	44,327
New Hampshire.....	24,099	346,991	375,827
New Jersey.....	20,240	1,131,116	1,441,017
New York.....	127,345	5,082,871	5,981,934
Ohio.....	106,341	3,198,062	3,666,719
Orégon.....	248,707	174,768	312,490
Pensylvanie.....	117,102	4,282,891	5,248,574
Rhode Island.....	3,237	276,531	345,343
Tennessee.....	108,905	1,542,359	1,763,723
Texas.....	688,343	1,591,749	2,232,220
Vermont.....	24,772	332,286	332,205
Virginie.....	109,942	1,512,565	1,648,911
Virginie occidentale.....	64,178	618,457	760,448
Washington.....	179,169	75,116	349,516
Wisconsin.....	145,137	1,315,497	1,683,697
Wyoming.....	233,525	20,789	60,589
Territoires.			
Arizona.....	292,709	40,440	59,691
Nouveau-Mexique.....	317,469	119,565	144,862
Oklahoma.....	7,640	»	61,701
Utah.....	220,063	143,963	206,498
Total des États-Unis.	7,659,350	50,155,783	62,480,540
Dépendances.			
Indian Territoire.....	159,900	76,895	»
Indiens.....	»	179,231	»
Territoire d'Alaska.....	1,376,292	33,426	»
Autres.....	16,731	»	»
Total.....	9,212,270	50,445,336	»

*Répartition de la population d'après la couleur
et la nationalité en 1880.*

Indigènes..... 43,175,840

Étrangers.....	6,679,943
Blancs.....	43,402,970
Habitants de couleur.....	6,580,793
Asiatiques.....	105,613
Indiens.....	66,407

Des 6,679,943 étrangers, étaient nés dans l'Empire d'Allemagne : 1,966,742 ; en Irlande, 1,854,571 ; Amérique britannique, 717,084 ; Angleterre, 662,676 ; Suède, 194,337 ; Norvège, 181,729 ; Ecosse, 170,136 ; Autriche-Hongrie, 135,550 ; France, 106,971 ; Chine, 104,541 ; Suisse, 88,621 ; Galles, 83,302 ; Mexique, 68,399 ; Danemark, 54,196 ; Pays-bas, 58,090 ; Pologne, 48,557 ; Italie, 44,230 ; Russie, 35,722 ; Belgique, 15,535 ; Luxembourg, 12,836 ; Indes occidentales, 9,484 ; Portugal, 8,138 ; Îles atlantiques, 7,512 ; Cuba, 6,917 ; Espagne, 5,121 ; Australie, 4,906 ; Amérique du Sud, 4,566 ; Afrique, 2,204, etc.

Population des villes en 1880.

Capitale fédérale : Washington, 147,293 habitants.
— Principales villes : New-York (N.-York), 1 million 206,299 ; Philadelphie (Pensylv.) 847,170 ; Brooklyn (N.-York), 565,663 ; Chicago (Illin.), 503,185 ; Boston (Mass.), 362,839 ; Saint-Louis (Missouri), 350,518 ; Baltimore (Maryl.), 332,313 ; Cincinnati (Ohio), 235,139 ; San-Francisco (Californie), 233,959 ; Nouvelle-Orléans, 216,090 ; Cleveland (Ohio), 160,146 ; Pittsbourg (Pensylvanie), 156,396 ; Buffalo, 155,135 habitants.

Population des villes d'après le recensement de 1890.

New-York (New-York).....	1,627,227
Chicago (Illinois).....	1,100,000
Philadelphie (Pensylvanie).....	1,040,450
Brooklyn (New-York).....	930,671
Baltimore (Maryland).....	500,000
Saint-Louis (Missouri).....	450,000
Boston (Massachusetts).....	417,720
Cincinnati (Ohio).....	306,000
Buffalo (New-York).....	250,000
Pittsbourg (Pensylvanie).....	250,000
Cleveland (Ohio).....	248,000

Nouvelle-Orléans (Louisiane).....	246,000
Milwaukee (Wisconsin).....	240,000
Washington (capitale).....	230,000
Detroit (Michigan).....	197,000
Minneapolis (Minnesota).....	165,000

FINANCES (en dollars).

*Compte de l'année 1889-90 (du 1er juillet au 30 juin).***Recettes.**

Douanes.....	229,668,585
Contributions intérieures.....	142,606,706
Vente de terres publiques.....	6,358,272
— — dans les territoires indiens.....	372,288
Banques nationales.....	1,301,327
Monnayage, etc.....	10,217,244
Amendes.....	1,299,325
Caisse militaire.....	208,887
Chemin de fer du Pacifique.....	2,548,256
District de Colombie.....	2,809,131
Recettes diverses.....	5,590,962
Total des recettes ordinaires.....	403,080,983

Dépenses.

Service civil.....	23,638,827
Département de la guerre.....	44,582,838
— de la marine.....	22,006,206
Affaires étrangères.....	1,648,277
Pensions.....	106,936,855
Indiens.....	6,708,047
District de Colombie.....	5,677,419
Fonds d'amortissement.....	36,099,286
Dépenses diverses (y compris les travaux publics, trais de perception, etc.).....	50,438,734
Total.....	297,736,587

DETTE PUBLIQUE EN 1889.

	Capital.	Intérêts.
Dettes portant intérêts.....	829,853,990	33,752,355
Dettes à intérêts éteints.....	1,911,485	
Dettes ne portant pas d'intér.	787,287,447	
	<u>1,619,052,922</u>	<u>33,752,355</u>
Actif en caisse.....	633,143,172	
<i>Différence au 1er juillet 1889..</i>	<u>975,939,750</u>	

Dettes des différents États (en dollars).

États.	Dettes.	États.	Dettes.
Alabama, 1889...	9,238,000	Michigan, 1889...	229,000
Arkansas, 1889..	4,146,000	Minnesota, 1889..	4,365,000
Californie, 1889..	2,638,000	Mississippi, 1888..	2,935,000
Caroline du Nord, 1889.....	44,540,000	Missouri, 1889...	9,525,000
Caroline du Sud, 1889.....	6,567,000	Montana, 1889...	»
Colorado, 1889...	»	Nébraska 1888..	449,000
Connecticut, 1889.	3,740,000	Névada, 1889....	176,000
Dakota du Nord, 1889.....	540,000	New Hampshire, 1889.....	2,885,000
Dakota du Sud, 1889.....	740,000	New Jersey, 1888.	1,296,000
DélaWare, 1889..	742,000	New York, 1889..	6,775,000
Floride, 1889....	1,047,000	Ohio, 1889.....	2,797,000
Géorgie, 1888....	8,752,000	Orégon, 1889....	»
Illinois, 1889....	»	Pensylvanie, 1889.	13,970,000
Indiana, 1888....	6,771,000	Rhode Island, 1889.....	1,383,000
Iowa, 1889.....	»	Tennessee, 1889.	17,000,000
Kansas, 1889....	4,166,000	Texas, 1889.....	4,238,000
Kentucky, 1889..	674,000	Vermont, 1889...	135,000
Louisiane, 1888..	44,811,000	Virginie, 1889...	31,219,000
Maine, 1889.....	3,369,000	Virginie occiden- tale, 1888.....	»
Maryland, 1889..	10,371,000	Washington, 1889	»
Massachusetts, 1889.....	28,852,000	Wisconsin, 1889..	2,252,000
		États.....	220,303,000

ARMÉE EN 1890.

L'armée régulière, d'un effectif normal de 2,174 officiers et 25,000 hommes, n'est que le noyau, autour duquel se groupent les milices en cas de guerre.

MARINE MILITAIRE.

	Navires.	Canaux.
Navires blindés.....	18	46
Vapeurs à hélice.....	34	249
Vapeurs à aubes.....	2	10
Navires à voiles.....	12	76
Bateaux-torpilles.....	2	1
Remorqueurs.....	13	3
Total.....	81	385

COMMERCE EN 1889-90.

*Importation totale et exportation de produits indigènes
(sans les métaux précieux).*

Pays de provenance ou de destination.	Importations. dollars.	Exportations. dollars.
Grande-Bretagne.....	186,489,000	444,459,000
Allemagne.....	98,838,000	84,315,000
France.....	77,672,000	49,013,000
Pays-Bas.....	17,029,000	22,488,000
Belgique.....	9,336,000	26,140,000
Suisse.....	14,442,000	22,000
Autriche-Hongrie.....	9,331,000	916,000
Russie.....	3,307,000	10,534,000
Italie.....	20,330,000	12,974,000
Espagne.....	5,289	12,736
Portugal.....	1,418	3,892
Reste de l'Europe.....	6,506	9,765
Europe.....	449,987	677,284
Amérique du Nord anglaise.....	39,397	38,545
Mexique.....	22,691	12,666
Amérique centrale.....	8,052	5,104
Cuba, Porto-Rico.....	57,855	14,917
Antilles anglaises.....	14,865	8,075
Haïti et Rép. Dominicaine.....	4,372	6,028
États-Unis de Colombie.....	3,575	2,522
Vénézuëla.....	10,967	3,984
Bésil.....	59,319	11,903
République Argentine.....	5,402	8,323
Reste de l'Amérique.....	11,880	14,972
Amérique.....	238,375	127,039
Iles Sandwich.....	12,314	4,607
Japon.....	21,103	5,227
Chine (y compris Hong-kong).....	17,230	7,379
Iles Philippines.....	11,593	122
Indes orientales anglaises.....	20,804	4,655
Australie anglaise.....	4,278	11,168
Autres pays.....	13,626	7,813
Asie, Afrique et Australie.....	100,948	40,971
Total.....	789,310	845,294

*Le commerce de transit a été en 1888-89 de
-47,408,253 doll.*

Principaux articles importés et exportés en 1888-89
(En milliers de dollars).

IMPORTATION.			
Sucre.....	93,300	Thé.....	12,700
Café.....	74,700	Caoutchouc.....	12,400
Lainages.....	52,600	Bijouterie.....	12,000
Objets de fer.....	43,400	Articles métall....	11,300
Articles chim., etc..	39,300	Objets de cuir.....	11,300
Soieries.....	35,400	Articles de bois....	11,200
Cotonnades.....	26,800	Tabac (brut).....	10,900
Peaux.....	25,400	Chanvre.....	9,400
Soie brute.....	19,300	Céréales.....	8,900
Fruits.....	18,700	Verreries.....	7,700
Laine.....	18,000	Vin.....	7,700
Toilerie.....	14,700		
EXPORTATION.			
Coton.....	237,800	Tabac brut.....	18,900
Céréales.....	123,900	Animaux.....	18,400
Viande.....	89,600	Articles de cuir....	10,700
Pétrole.....	49,900	Beurre et fromage..	10,500
Articles de fer.....	21,200	Cotonnade.....	10,200
Bois.....	20,800	Minerais de cuivre..	7,500

MOUVEMENT COMMERCIAL EN 1889 ET 1890

Importations.

Les importations se décomposent comme il suit, en ce qui touche le régime douanier des articles importés :

	1889-90. dollars.	1888-89. dollars.
Marchandises non taxées.....	265,588,499	256,487,078
— taxées.....	523,633,729	488,644,574
Totaux.....	789,222,228	745,131,652

Les importations venues directement des pays étrangers montent à 746,9 millions de dollars en 1889-90 contre 705,7 en 1888-89. Comme moyens de transports, les importations se partagent ainsi qu'il suit :

	1889-90.	1888-89.
	millions de dollars.	
<i>Par terre</i>	40,5	38,2
<i>Par navires américains à voiles</i>	70,2	64,4

Parnavires américains à vapeur.....	54,7	56,3
— étrangers à voiles.....	571,4	535,2
— — à vapeur.....	52,3	61,0
Totaux.....	789,2	745,1

Voici la répartition par nature de marchandises :

	1889-90.	1888-89.
	millions de dollars.	
Denrées alimentaires, animaux vivants.	251,9	239,1
Matières brutes à l'usage de l'industrie nationale.....	180,8	178,6
Objets ouvrés, au moins en partie, à l'usage des usines et manufactures...	84,7	84,0
Objets fabriq., prêts à être consommés.	157,9	146,1
Articles de luxe, etc.....	113,8	97,3
Totaux.....	789,2	745,1

Les proportions relatives des cinq groupes sont presque les mêmes en 1889-90 qu'en 1888-89 (31.92, 22.92, 10.74, 20.01 et 14.41 en 1889-90).

Exportations. (Produits indigènes.)

La statistique officielle groupe comme il suit les articles exportés pendant les deux dernières années fiscales :

	1889-90.	1888-89.
	millions de dollars.	
Agriculture.....	629,8	532,2
Mines.....	22,3	19,9
Forêts.....	29,5	27,0
Pêches.....	7,5	7,1
Divers.....	5,1	5,4
Matières brutes.....	694,2	591,6
Objets fabriqués.....	151,1	138,7
Totaux.....	845,3	730,3

On voit que les exportations auraient augmenté de 113 millions de dollars.

Voici les principales augmentations et diminutions à résulte cette plus-value nette :

Augmentations. — Gros bétail (bœufs, vaches, aux), 14,6 millions de dollars; blé, 9,6 millions;

avoine, 4 millions; seigle, 1 million; froment, 3,6 millions; farine de froment, 11,8 millions; charbon de terre bitumeux, 1 million; coton brut, 13,2 millions; machines, 1,8 million; gâteaux oléagineux et farines oléagineuses, 1 million; bœuf conservé, 2,4 millions; bœuf frais, 1,3 million; lard, 9,2 millions; jambons, 3,2 millions; oléomargarine, 3,8 millions.

Diminutions. — Anthracite, 1 million de dollars; minéral de cuivre, 1,5 million; graine de trèfle, 1,4 million.

Voici, d'autre part, comment la voie de terre et les divers pavillons se partagent l'importation :

	1889-90.	1888-89.
	millions de dollars.	
Par terre.....	30,3	26,2
Par navires américains à vapeur.....	36,9	37,1
— — à voiles.....	38,5	43,9
— étrangers à vapeur.....	644,6	531,6
— — à voile.....	95,0	91,5
Totaux.....	845,3	730,3

Importations et exportations de marchandises
(1865-1866 à 1889-90).

	Importation. dollars.	Total. dollars.
1865-66.....	434,800,000	348,800,000
1866-67.....	395,800,000	294,500,000
1867-68.....	357,400,000	281,900,000
1868-69.....	417,500,000	286,100,000
1869-70.....	435,900,000	392,800,000
1870-71.....	520,200,000	442,800,000
1871-72.....	626,600,000	444,200,000
1872-73.....	612,100,000	522,500,000
1873-74.....	567,400,000	586,300,000
1874-75.....	533,000,000	513,400,000
1875-76.....	460,700,000	540,400,000
1876-77.....	454,300,000	602,500,000
1877-78.....	437,000,000	694,900,000
1878-79.....	445,800,000	710,400,000
1879-80.....	667,900,000	835,600,000
1880-81.....	642,700,000	902,500,000
1881-82.....	724,600,000	750,500,000

1882-83.....	723,200,000	823,800,000
1883-84.....	667,700,000	740,500,000
1884-85.....	577,500,000	742,200,000
1885-86.....	635,400,000	679,500,000
1886-87.....	692,300,000	716,200,000
1887-88.....	724,000,000	696,000,000
1888-89.....	745,100,000	742,400,000
1889-90.....	789,200,000	857,800,000

Voyez dans l'Annuaire précédent de nombreux renseignements sur le commerce.

NAVIGATION EN 1888-1889.

(Le tonnage est exprimé en milliers de tonneaux.)

Navires.	Entrés.		Dont chargés.	
	Nombre.	Tonneaux.	Nombre.	Tonneaux.
Américains.....	40,459	3,724	7,604	3,032
Etrangers.....	21,387	12,228	16,006	9,881
Long cours...	31,846	15,952	23,607	12,913

Navires.	Entrés.		Dont chargés.	
	Nombre.	Tonneaux.	Nombre.	Tonneaux.
Américains.....	40,878	3,988	6,680	3,263
Etrangères.....	21,498	12,355	13,398	11,000
Longs cours.	32,376	16,343	20,078	14,263

Effectif de la marine marchande en 1889.

Vapeurs.....	5,924	4,765,550
Voiliers.....	15,479	2,099,479
Bateaux de canal.....	4,035	408,462
Barges.....	4,185	334,284
ou		
Navires de long cours. (Enregistrés). (4,593	999,619
Baleiniers..... (88	21,976
Navires de cabotage.....	20,401	3,211,445
Barques de pêcheurs de la morue.....	4,544	74,464
Total.....	23,623	4,307,475

La marine marchande était ainsi répartie (en milliers de tonneaux.)

	Navires à voiles.		Vapeurs.		Bat. de canal et barges.	
	Nomb.	Tonn.	Nomb.	Tonn.	Nomb.	Tonn.
Océan Atlantique.	13,336	4,525	2,823	799	1,407	275

Mississipi, etc....	»	»	1,444	210	432	90
Lacs intérieurs...	4,285	325	1,455	575	672	72
Océan Pacifique.	857	449	526	181	9	6
Total.....	45,479	2,099	5,924	1,765	2,220	443

LA BAISSÉ DE L'INTÉRÊT AUX ÉTATS-UNIS

Les chiffres suivants, relevés par M. W. C. Wright, sont le résultat des recherches faites sur le taux de placement des fonds des 20 principales Compagnies d'assurances, qui ont dû préférer les placement sûrs et étaient compétentes pour les apprécier.

Années.	Plus haut.	Plus bas.	Moyenne.	Moy. quinq.
1889.....	5.6	3.7	4.6	4.6
1888.....	5.3	3.6	4.6	
1887.....	5.6	3.9	4.7	4.7
1886.....	6.7	3.9	4.9	
1885.....	6.0	4.9	4.7	
1884.....	5.7	4.0	4.7	5.0
1883.....	6.8	4.4	5.4	
1882.....	7.8	4.4	5.4	
1881.....	6.3	3.8	4.8	
1880.....	5.6	3.6	4.8	5.9
1879.....	6.7	3.8	5.0	
1878.....	7.4	3.4	5.4	
1877.....	7.7	4.8	5.6	6.1
1876.....	8.2	5.3	6.1	
1875.....	8.4	5.6	6.5	6.1
1874.....	7.8	4.9	6.2	
1873.....	8.3	5.6	6.5	
1872.....	8.9	5.5	6.2	
1871.....	7.2	4.9	6.1	6.1
1870.....	7.2	4.5	5.9	
1869.....	8.2	3.9	6.0	

Pour donner une idée approximative de la circulation des valeurs aux États-Unis, nous rappellerons que les « banques nationales » seulement (il y a en outre les banque d'États et les banques privées) ont émis, dans l'année finissant le 30 juin 1890, pour près de 60 milliards de francs de traites sur d'autres banques. Voici les chiffres :

Banques,	Ayant tiré	Soit p. 100
3,447	sur celles de New-York.....	Dollars. du total. 63.07
		7,281,982,634

1,024	sur celles de Chicago.....	4,084,574,558	9.39
481	— de Saint-Louis.....	188,765,842	1.64
2,334	sur d'autres villes à réserve.	2,527,757,482	21.88
1,080	sur d'aut. villes quelconques.	464,817,739	4.02
Total.....		11,550,898,255	100.00

Et si l'on pouvait y ajouter le reste du mouvement Mais l'on peut donner quelques autres renseignements, très curieux et très instructifs. En un jour, le 1^{er} juillet 1890, les 3,364 banques nationales qui ont répondu à la circulaire du contrôleur général (1) ont encaissé 421,824,726 dollars, dont 3,726,605 doll. en or (0.89 p. 100), 1,352,647 en argent (0.32 p. 100), puis en certificats (de dépôt) d'or 6,427,973 (1.52 p. 100), en certificats (de dépôt) d'argent 6,442,638 (1.53 p. 100), le reste en autres valeurs ou par d'autres procédés, c'est-à-dire que près de 45 p. 100 du total des paiements ont été opérés en chèques et, plus de 46 p. 100 en virements au Clearinghouse. Ainsi donc, l'argent, en nature (0.32 p. 100) et en certificats (1.52 p. 100), n'entre dans les transactions que pour 1.84 p. 100!

(D'après le *Banker's Magazine*.)

CHEMINS DE FER

(en exploitation à la fin de l'année 1889.)

239,510 kilomètres. Recettes brutes en 1885 : 772,568,833; en 1886 : 829,940,836; en 1887 : 931,385,000; en 1888 : 960,256,270; en 1889 : 1,003,736,596 dollars. Recettes nettes en 1889 : 322,285,000 dollars.

POSTES EN 1889.

Nombre des bureaux : 58,999; nombre des lettres recommandées : 14,061,866; des expéditions tombées au rebut : 6,479,293; des assignations postales à l'intérieur : 40,130,140 (valeur 115,081,846 dollars), internationales 824,427 (valeur 12,280,517 dollars).

(1) Nombre total des banques nationales, 3,567 en 1891.

TÉLÉGRAPHES EN 1889.

	Bureaux.	Lignes kilomètres.	Fils kilomètres.
Western Union Telegraph Company.....	18,470	287,672	1,042,349
Mutual Union Tel. Co....	1,200	12,870	96,560
Baltimore and Ohio RR. Tel.....	1,143	40,800	87,043
The Bankers' and Mer- chants' Tel. Co. et Amé- rican Rapid. Tel. Co....	»	6,437	45,544
The Postal Telegr. Co of New York.....	»	2,444	7,242

Le total des lignes en exploitation est évalué à plus de 300,000 kilomètres, non compris les télégraphes des chemins de fer, du gouvernement et des particuliers. Les lignes téléphoniques avaient une longueur de 402,300 kilomètres.

GRANDE-BRETAGNE ET IRLANDE.

SUPERFICIE ET POPULATION

	Kilomètres carrés.	Population en 1881
Angleterre.....	131,628	24,613,926
Galles.....	49,069	4,360,513
Écosse.....	78,895	3,735,573
Irlande.....	84,252	5,174,836
Ile du Man.....	558	53,558
Iles Normandes.....	496	87,702
Soldats et marins hors du pays.....	»	215,374
Total.....	314,628	35,241,483

Les résultats du recensement de 1891 ne sont pas encore connus, nous donnerons dans l'*Appendice* les chiffres provisoires qui auront été publiés lors de l'achèvement de l'*Annuaire*. Selon une évaluation faite par le registrar général, la population s'élevait en 1890 à 29,407,649 en Angleterre et principauté de Galles, à 4,420,547 en Écosse, à 4,699,425 en Irlande,

à 141,260 dans les îles voisines, à 215,374 pour les soldats et marins hors du pays. Ensemble 38,583,955 pour le Royaume-Uni.

Émigration du Royaume-Uni en 1889.

	Aux États-Unis de l'Amérique du Nord.	Aux colonies anglaises de l'Amérique du Nord.	En Australie et à la Nouvelle-Zélande.	En d'autres pays.	Total.
Anglais.....	93,307	22,417	23,103	24,691	163,518
Écossais.....	17,567	3,649	2,374	1,764	25,364
Irlandais.....	57,897	2,203	2,817	2,006	64,923
Etrangers.....	59,792	9,787	540	3,347	83,366
d'origine inconnue.	1,832	»	»	3,548	5,380
Totaux : 1889.	240,395	38,056	28,834	35,356	342,641

Immigration dans le Royaume-Uni en 1889 : 147,398.

Accroissement de la population depuis le dénombrement de 1821.

Années.	Population.	Accroissement	
		total.	par an p 100.
1821.....	21,272,187	»	1.37
1831.....	24,392,485	3,120,298	1.04
1841.....	27,057,923	2,665,438	0.25
1851.....	27,745,949	688,026	0.55
1861.....	29,321,288	1,577,339	0.82
1871.....	31,845,379	2,524,091	1.01
1881.....	35,246,562	3,401,183	1.68

Le Royaume-Uni compte à peine 6 millions de catholiques, dont la plupart habitent l'Irlande.

Capitale : Londres, en 1871, 3,251,804 habitant. Selon le recensement de 1881, 3,815,483, et celui de 1890, 4,211,056 habitants (chiffre provisoire).

La superficie de Londres est de 122 milles carrés (139,175,282 mètres carrés, en y comprenant les 10,997,028 mètres carrés couverts par la Tamise).

Voyez dans l'*Annuaire* de 1884 : Les incendies de Londres; dans l'*Annuaire* de 1886 : L'accroissement de Londres de 1801 à 1881, et dans l'*Annuaire* de 1888 : La police de Londres.

*Population des villes de plus de 100,000 habitants
selon le recensement de 1881.*

Liverpool.....	542,425	Belfast (Irlande)....	174,394
En 1880.....	517,951	Hull.....	154,250
Glasgow (Écosse)....	541,532	Stoke-sur-Trent....	152,457
En 1889.....	528,000	Newcastle.....	145,224
Birmingham.....	400,757	Dundee (Écosse)....	142,454
Manchester.....	344,508	West-Ham.....	128,692
Salford.....	176,233	Portsmouth.....	127,953
Dublin (Irlande)....	338,579	Leiceister.....	122,351
En 1889.....	353,000	Sunderland... ..	116,262
Leeds.....	309,126	Nottingham.....	111,631
Sheffield.....	284,410	Oldham.....	111,343
Édimbourg (Écosse)..	228,190	Brighton.....	107,528
En 1889.....	267,000	Bolton.....	105,422
Br.stol.....	206,503	Aberdeen (Écosse)..	105,054
Bradford.....	183,032	Blackburn.....	104,012

Voyez dans l'*Annuaire* de 1885 : *Le Paupérisme* de 1757 à 1886 (nombre de pauvres secourus), et dans l'*Annuaire* de 1887 : *Les élections anglaises*.

FINANCES (en livres sterling).

(L'année commence au 1er avril.)

	Recettes.	
	Compte de 1889-90.	Évaluations pour 1891-92.
Douanes. Versé à l'Échiquier (1)....	20,324,000	19,700,000
— <i>Produit brut</i>	20,695,492	
Dont : café.....	177,049	
— spiritueux.....	4,682,013	
— thé.....	4,490,694	
— tabac.....	9,214,626	
— vin.....	3,303,696	
Accise. Versé à l'Échiquier.....	21,160,000	25,300,000
— <i>Produit brut</i>	25,282,635	
Dont : chemins de fer.....	324,461	
— bière.....	9,598,955	
— spiritueux.....	14,800,627	

(1) Nous avons fait mettre en caractère gras les chiffres indiquant les versements effectués dans les caisses du Trésor (Échiquier) par les receveurs, défalcation faite de ce qui reste dans leurs caisses spéciales.

Timbre. Versé à l'Échiquier.....	13,060,000	13,450,000
— <i>Produit brut</i>	15,475,824	
Dont : testaments et successions....	9,235,557	
— lettres de change.....	750,212	
— quittances, etc., à 1 d.....	1,084,826	
— assurances maritimes.....	141,999	
— garantie (or et argent).....	110,970	
— abonnements de la Banque et des banquiers.....	124,662	
Taxes. Land-tax (impôt foncier). Versé.....	1,035,000	1,030,000
— <i>Produit brut</i>	1,065,537	
— Maisons habitées. Versé.....	1,065,000	1,450,000
— <i>Produit étranger</i>	1,978,596	
Income-tax. Imp. s. le revenu. Versé.	12,770,000	13,750,000
— — <i>Prod. brut</i> .	13,234,992 (1)	
Postes. Versé à l'Échiquier.....	9,150,000	10,120,000
— <i>Produit brut</i>	10,747,594	
Télégraphes	2,320,000	2,480,000
— <i>Produit brut</i>	2,642,329	
Domaines. Versé à l'Échiquier....	430,000	430,000
— <i>Produit brut</i>	542,370	
Intérêts d'avances aux travaux pu- blics locaux, et sur le canal de Suez, etc. Versé à l'Échiquier...	270,155	220,000
— <i>Produit brut</i>	»	»
Divers. Versé à l'Échiquier.....	3,411,161	2,500,000
— <i>Produit brut</i>	»	»
Total. Versé à l'Échiquier.....	80,301,316	90,430,000
— <i>Produit brut</i>	95,326,136	
A ajouter aux sommes versées à l'Échiquier, emprunts, etc. ci...	51,922,391	
Reliquat à la Banque	5,507,002	
Total général	143,818,709	

(1) Produit net en 1889-90, 12,783,901 liv. sterl., se divisant ainsi :

A propriété foncière.....	4,270,977
B fermages.....	255,524
C rentes, dividendes.....	1,054,935
D bénéfices.....	6,379,566
E traitements.....	823,099
Total	12,783,901

Dépenses.

Dette consolidée.....	16,836,466	
Dette viagère, etc.....	6,555,596	
Intérêt de la dette flottante.....	715,603	
Administration.....	191,968	
Fonds d'amortissem. (dit nouveau).	700,367	
	<hr/>	<hr/>
Total de la dette publique...	25,000,000	25,000,000
Dépenses annuelles pour le canal de Suez, etc.....	200,000	
Intérêts d'emprunts pour des services locaux.....	»	
Autres.....	26,764	200,000
	<hr/>	<hr/>
Total général de la dette...	25,326,764	25,200,000
Fonds de la défense navale.....	1,428,571	1,430,000
Autres charges des fonds consol...	»	»
Liste civile.....	410,661	»
Annuités et pensions diplomatiques comprises.....	329,971	»
Traitements et allocations.....	89,015	»
Cours de justice.....	505,882	»
Services divers.....	148,664	»
Dépenses extraordinaires.....	150,000	
	<hr/>	<hr/>
Total.....	1,624,493	1,665,000
Total des fonds consolidés...	28,289,525	28,295,000
Dépenses votées annuellement...	»	»
Armée.....	17,360,911	17,545,000
Marine.....	12,842,211	14,215,000
Services civils divers (V. plus loin).	15,589,990	6,516,000
Traitements, etc., des administrations financières, douanes, etc. . .	2,654,891	2,694,000
Traitements de l'administration des postes.....	5,463,204	5,924,000
Télégraphes.....	2,176,000	2,422,000
Subvention aux paquebots-poste....	664,000	708,000
	<hr/>	<hr/>
Total des dépenses votées annuellement.....	57,754,238	60,024
Ensemble.....	86,040,763	»
Divers (amortiss., etc).....	48,557,685	88,319,000
Balance en caisse (à la Banque)....	5,220,024	»
	<hr/>	<hr/>
Total général.....	149,818,703	»

Détails sur les services civils en 1890-92 :

1^{re} classe. Travaux publics, total..... 2,085,71

GRANDE-BRETAGNE. — FINANCES		797
Dont : palais royaux (entretien)..	36,710	»
— parcs.....	94,904	»
— impositions locales sur les propriétés de l'État.....	240,173	»
— Irlande (non compris les chemins de fer).....	235,000	»
2 ^e classe. Administration proprement dite. Les ministères, administrations centrales, etc.)... <i>Secret service</i> (fonds secrets).	35,000	2,297,161 »
3 ^e classe. Justice et prisons.....	»	4,493,877
4 ^e — Instruction publique (éducation) et beaux-arts.....		6,248,990
Dont instruction primaire :		
En Angleterre.....	3,319,132	»
En Écosse.....	637,067	»
En Irlande.....	866,539	»
Départements des sciences et des arts.....	530,986	»
<i>British Museum</i>	155,000	»
5 ^e classe. Services diplomatiques.....		651,353
6 ^e — Pensions.....		646,024
7 ^e — Divers.....		189,942
Total.....		16,516,029

Résultat de l'année 1890-91.

	Recettes.		Ensemble.
	Versé à l'Échiquier. liv. ster.	Transféré au compte des taxes locales. liv. st.	
Douanes.....	49,480,000	189,592	49,669,592
Assises (contrib. indir.)..	24,788,000	4,380,419	29,168,419
Timbres.....	13,460,000	2,404,401	15,864,401
Impôt foncier	1,030,000	»	1,030,000
Impôt sur les maisons..	1,370,000	»	1,370,000
Income-tax.....	13,250,000	»	13,250,000
Postes.....	9,880,000	»	9,880,000
Télégraphes.	2,380,000	»	2,380,000
Domaines de la couron.	430,000	»	430,000
Intérêts.....	241,935	»	241,935
<i>Divers</i>	2,979,177	»	2,979,177
Totaux.....	89,489,112	6,974,412	96,463,524

DETTE PUBLIQUE.

au	Dettes	Annuités	Dettes non-	Total.
31 mars :	consolidées.	(approxim.).	consolidées.	
1886	638,849,694	85,829,917	17,602,800	742,282,411
1887	637,637,640	81,123,148	17,517,900	736,278,688
1888	609,740,743	78,449,230	17,385,100	705,575,073
1889	607,057,841	75,279,438	16,093,322	698,430,571
1890	585,959,852	71,731,869	32,252,305	689,944,026

Situation de la dette publique à la fin de l'exercice 1889-90.

	Capital.	Intérêts.
Dettes de la Grande-Bretagne.....	560,042,670	16,083,665
Dettes d'Irlande.....	25,917,182	752,800
Dettes consolidées de la Grande-Bretagne et d'Irlande.....	585,959,852	16,836,465
Capital approximatif des annuités.	71,731,869	6,555,596
Total général....	657,691,721	23,392,061
Dettes non consolidées.....	32,252,305	942,363
Total général.....	689,944,026	24,334,424
Autres obligations de l'État.....	719,812	»
Total général.....	690,663,838	24,334,424
A déduire] le montant probable des recouvrements, la valeur des actions du canal de Suez, etc.	40,929,949	»
	679,733,889	24,334,424

TAXES LOCALES.

*Recettes et dépenses des administrations locales
(Exercice 1887-88.)*

Recettes.	Angleterre et Galles.	Écosse.	Irlande.	Total.
Impôts directs.....	33,556,065	3,468,149	2,864,038	39,888,252
Contrib. indirectes.	5,217,180	1,062,344	425,604	6,705,128
Biens publics.....	1,790,594	229,035	92,139	2,111,768
Vers. faits par l'État	4,273,228	764,965	410,737	5,448,930
Emprunts.....	8,240,098	1,784,877	542,380	10,567,355
Autres recettes....	2,151,803	344,635	196,430	2,692,968
Total.....	55,228,968	7,654,005	4,231,428	67,114,401
Dépenses.				
Bienfaisance publ..	45,112,380	2,456,549	1,274,826	48,843,755

Municipalités, police				
santé publique...	35,701,227	3,992,713	2,312,327	42,006,267
Autres dépenses...	4,862,797	1,036,768	702,148	6,601,713
Total.....	55,676,404	7,486,030	4,289,301	67,451,735

MONNAYAGE EN 1889.

(Voir une série d'années antérieures à l'*Annuaire* de 1890.

Or.....	7,500,000	pièces valant.....	7,500,000	liv. st.
Argent...		Pièces div. valant.	2,178,888	—
Bronze...		Pièces div.	—	66,950 —

BANQUES.

Voyez l'*Annuaire* de 1890.

CLEARING HOUSE DE LONDRES.

Ses opérations depuis 1880. (En milliers de livres.)

Années.	Totaux annuels.	Opérations	Opérations	Opérations
		des 4 ^{es} jours de chaque mois.	des jours de liquidation du <i>Stock Exchange</i> .	des jours de règlement des Consolidés.
1880..	5,794,238	236,809	1,151,867	255,224
1881..	6,357,059	253,133	1,353,430	278,864
1882..	6,221,206	238,150	1,228,916	278,387
1883..	5,929,404	239,080	1,058,703	254,620
1884..	5,798,555	242,659	960,623	268,352
1885..	5,511,071	221,873	935,084	249,327
1886..	5,901,925	215,519	1,198,557	263,497
1887..	6,077,097	256,469	1,145,842	297,199
1888..	6,942,172	272,091	1,252,466	332,470
1889..	7,618,766	290,117	1,338,842	351,690
1890..	7,801,048	289,107	1,416,543	358,598

ARMÉE.

Pied de paix d'après les Army estimates 1890-91.

ARMÉE RÉGULIÈRE

	Offi- ciers.	Sous-officiers et soldats.	Total.	Che- vaux (1).
anterie.....	4,730	142,003	146,733	513
alerie.....	847	18,511	19,358	12,565

Non élé evaux d'officier.

Artillerie.....	1,458	35,476	36,934	10,992
Génie.....	932	6,590	7,522	380
Corps coloniaux.....	476	5,054	5,230	»
Services administratifs...	1,908	8,227	40,435	1,294
Réserve de l'armée.....	500	62,000	62,500	14,000
Armée régulière.....	40,551	277,861	288,412	39,744

MILICES

	Offi- ciers.	Sol- dats.	Total.	Che- vaux (t).
Cavalerie (Yeomanry) :				
39 corps.....	741	43,067	43,808	14,000
Artillerie : 35 brigades et 3 régiments (196 batt.)..	608	49,027	49,635	»
Génie : 8 corps.....	97	2,493	2,590	»
Infanterie : 139 bataillons.	3,069	111,455	114,224	»
Milices.....	4,515	145,742	150,257	14,000

VOLONTAIRES

Cavalerie.....	30	471	501	501
Artillerie.....	1,820	45,729	47,549	»
Génie.....	600	43,570	44,170	»
Infanterie.....	5,995	189,246	195,241	»
Corps divers.....	54	4,248	4,302	»
Total.....	8,499	250,264	258,763	501

ARMÉE IMPÉRIALE INDIGÈNE DE L'INDE

Gardes du corps.....	4	136	140	60
Cavalerie : 40 régiments..	280	20,540	20,820	21,000
Artillerie.....	»	4,300	4,300	800
Génie.....	»	3,000	3,000	200
Infanterie : 126 régiments.	1,050	400,000	401,050	2,000
Officiers d'état-major, etc.	1,500	»	1,500	»
Armée indigène.....	2,834	424,976	427,810	24,060
Total général.....	26,399	798,843	825,242	78,305

Il y a en outre en Irlande un corps de police armé et organisé militairement, fort de 13,000 hommes et de 400 chevaux, — aux Indes orientales une police militaire indigène de 190,000 hommes, dont certaines *places d'officiers* sont réservées aux Anglais, — une *milice* et des corps de volontaires dans la plupart des Colonies.

MARINE MILITAIRE EN 1890.

Bâtimens.

Cuirassés de 1 ^{re} classe.....	34
— de 2 ^e —	17
— de 3 ^e —	8
Croiseurs cuirassés.....	11
Gardes-côtes.....	11
Navires cuirassés.....	78
Croiseurs de 1 ^{re} classe.....	11
— de 2 ^e —	57
— de 3 ^e —	41
Sloops.....	25
Canonnières de 1 ^{re} classe.....	44
— de 2 ^e —	21
— de 3 ^e —	46
Navires spéciaux.....	29
Yachts.....	9
Transports.....	12
Remorqueurs, etc	34
Vapeurs non cuirassés.....	329
Navires à voile.....	26
Navires-école, etc.....	128
Bateaux-torpilleurs de 1 ^{re} classe.....	100
— de 2 ^e —	50
Total.....	741
Cuirassés qui ne sont plus propres à la mer.....	4
Paquebots de la marine marchande.....	25
Total général.....	740

COMMERCE EXTÉRIEUR.

Importations et exportations en 1890 et 1889.

	1890. liv. st.	1889. liv. st.
MARCHANDISES (Commerce spécial.)		
Importations.....	420,885,695	427,595,442
Exportations.....	263,542,500	348,935,195
Import. et exportat. réunies.	684,428,195	676,530,637
<i>Ea plus aux importations..</i>	157,343,195	178,660,217
MÉTAUX PRÉCIEUX		
Importations.....	33,953,708	27,099,049
		45.

Exportations.....	25,197,072	25,121,630
Import. et exportat. réunies.	59,150,780	52,220,649
En plus aux importations..	8,756,636	1,977,389

MARCHANDISES ET MÉTAUX PRÉCIEUX RÉUNIS

Importations.....	454,839,403	454,694,461
Exportations.....	288,739,572	274,056,825
Import. et exportat. réunies.	743,578,975	728,751,286
En plus aux importations..	166,099,831	180,637,636

Principales catégories d'importation et d'exportation.

Catégories.	1890. liv. st.	1889. liv. st.
IMPORTATIONS		
Animaux de boucherie vivants...	11,216,333	10,360,087
Dentrées solides et liquides :		
Dentrées entrant en franchise..	136,422,110	134,870,525
— taxées à l'entrée.....	26,216,864	26,240,774
Tabac taxé à l'entrée.....	3,542,949	3,973,925
Métaux.....	23,710,901	22,084,845
Produits chimiques, tinctoriaux et pour le tannage.....	8,190,389	8,635,378
Huiles.....	6,991,653	7,122,998
Matières textiles brutes.....	85,239,289	91,307,086
Matières brutes pour diverses in- dustries et manufactures.....	41,626,155	43,694,671
Objets fabriqués.....	63,248,167	64,263,411
Objets divers.....	14,510,885	15,074,742
Totaux.....	420,885,695	427,595,442
EXPORTATIONS		
Animaux vivants.....	870,661	1,173,248
Dentrées solides et liquides.....	11,235,061	10,741,329
Matières brutes.....	21,538,385	17,352,996
Objets fabriqués finis ou partiellement finis, savoir :		
Fils et objets de l'industrie tex- tile.....	112,458,178	110,171,877
Métaux et objets en métal (ma- chines exceptées).....	45,251,434	40,914,429
Machines et ouvrages pour la mino- terie.....	16,413,424	15,273,910
Vêtements et objets pour l'usage personnel.....	11,285,202	11,416,333

Produits chimiques et pharmaceu- tiques.....	8,948,391	7,932,921
Objets non dénommés, finis ou par- tiellement finis.....	35,544,764	33,958,149
Totaux.....	263,542,500	248,935,195

Les principales importations en 1890 et 1889 comprennent les articles suivants : coton brut, 42.8 millions sterling en 1890 contre 45.3 millions en 1889; blé, 23.6 millions contre 22.5; farine de blé, 9.1 millions contre 8.6; laine brute, 26.9 millions contre 28.4; thé, 10.0 millions contre 10.0; sucre raffiné, 8.1 millions contre 8.9; sucre brut, 9.9 millions contre 13.6; bois d'œuvre et de construction : bois scié en pièces, 11.1 millions contre 13.1; dégrossi, 5.0 millions contre 5.6; animaux de boucherie, 11.2 millions contre 10.4; beurre, 10.6 millions contre 10.2; vins, 5.9 millions contre 5.9; étoffes de soie, 5.3 millions contre 5.8; rubans de soie, 2.5 millions en 1890 contre 3.0 en 1889.

Voici les chiffres les plus importants de l'exportation : cotonnades, 54.2 millions sterling en 1890 contre 51.4 en 1889; fils de coton, 12.3 millions contre 11.7, autres articles de coton, 8.6 millions contre 8.1; fils de laine et lainage, 20.4 millions contre 21.3; fils de lin et lingerie, 5.7 millions contre 5.8; fers et aciers, métal et objets (machines exceptées), 31.6 millions en 1890, contre 29.1 en 1889.

Recettes douanières en 1890 :

Articles imposés.	Droits perçus. liv. st.
Chicorée.....	63,499
Cacao.....	84,276
Café.....	479,323
Fruits secs : Raisins de Corinthe.....	140,299
— Figs, pruneaux.....	49,881
— Raisins secs.....	160,736
<i>Spiritueux</i> : Rhum.....	2,418,539
— Cognac.....	1,443,563
— Genièvre et autres eaux-de-vie..	1,002,164
— Thé.....	3,610,862

Tabacs brut.....	9,012,816
— manufacturé.....	559,931
Vins.....	1,325,283
Articles divers.....	38,250
Recet. autres que droits sur les marchandises.....	11,438
Total.....	20,069,860

Les drawbacks et autres remboursements, qu'il convient de déduire du total ci-dessus, ont atteint 191,768 livres en 1890 contre 171,066 en 1889 et 163,952 en 1888. Le produit réel de la douane, pendant ces trois années, ressort donc, frais de perception non défalqués, à 19,878,092 livres en 1890 contre 20,345,312 en 1889 et 19,842,522 en 1888.

COMMERCE PAR PAYS EN 1889

I. Pays étrangers.	Import.	Export.
Russie.....	27,154	5,332
Suède et Norvège.....	12,705	4,493
Danemark (et Islande).....	7,846	2,364
Allemagne.....	27,405	18,343
Autriche-Hongrie.....	2,287	1,020
Pays-Bas.....	26,679	9,704
Belgique.....	17,675	7,160
France.....	45,780	14,551
Espagne.....	11,559	4,220
Portugal.....	3,105	2,507
Italie.....	3,230	7,113
Grèce.....	1,864	854
Turquie.....	1,459	3,080
Bulgarie.....	242	81
Roumanie.....	3,205	1,258
Europe.....	191,895	82,080
États-Unis.....	95,461	30,294
Mexique.....	466	1,513
Amérique centrale.....	1,182	996
Cuba et Porto-Rico.....	104	1,819
Les autres Antilles étrangères et		
<i>Guyane</i>	144	799
<i>Vénézuela</i>	285	785
<i>Brésil</i>	5,071	6,232
<i>République Argentine et Uruguay</i>	2,467	13,090
<i>Colombie</i>	245	1,157

Équateur.....	72	266
Pérou.....	1,294	958
Bolivie et Paraguay.....	»	14
Chili.....	3,265	2,934
Amérique.....	410,056	60,857
Chine.....	6,416	5,039
Japon.....	978	3,888
Philippines.....	2,332	1,543
Java.....	2,234	1,525
Turquie d'Asie.....	3,806	3,081
Le reste de l'Asie et la Polynésie.	738	824
Égypte.....	8,621	2,940
Tunis et Tripolis.....	395	406
Alger.....	658	286
Maroc.....	956	572
Le reste de l'Afrique.....	4,552	2,435
Pêche de baleines.....	34	»
Autres pays.....	28,421	22,239
Total des pays étrangers....	330,372	164,476

II. Possessions britanniques.		Importation.	Exportation.
En Europe.....		4,454	2,234
Colonies de l'Amérique du Nord...		12,491	8,421
Antilles, Honduras, et Guyane.....		3,647	3,091
Australie et Nouvelle Zélande....		26,805	22,771
Inde.....		36,499	30,956
Straits Settlements.....		5,447	2,396
Ceylan.....		2,822	780
Hong-Kong.....		4,429	2,471
Maurice.....		422	300
Colonies de l'Afrique méridionale.		6,418	8,943
Colonies de l'Afrique occidentale.		927	780
Autres possessions.....		435	330
Total des poss. britanniques.		97,266	82,873
Totaux I et II.....		427,238	248,049

Principaux articles en 1889.
(livres sterling.)

IMPORTATION			
<i>Céréales.....</i>	<i>51,186,000</i>	Articles chimiques	
<i>Coton.....</i>	<i>45,642,000</i>	et drogueries..	9,264,000
<i>Laine.....</i>	<i>28,615,000</i>	Fruits.....	6,853,000
<i>Sucre.....</i>	<i>23,081,000</i>	Peaux et cuirs...	6,813,000

806 GRANDE-BRETAGNE. — MARINE MARCHANDE

Bois.....	21,029,000	Cuir.....	6,674,000
Beurre et fromage	18,391,000	Cuivre.....	6,355,000
Viande.....	13,191,000	Vin.....	5,905,000
Soieries.....	11,789,000	Jute.....	5,429,000
Animaux vivants.	10,637,000	Linette.....	4,570,000
Thé.....	9,988,000	Café.....	4,319,000
Lainages.....	9,784,000		

REPORTATION

Tissus de coton..	58,793,000	Tissus de lin.....	5,777,000
Articles en fer...	32,131,000	Articles chimiq..	5,305,000
Tissus de laine...	21,325,000	Vêtements.....	4,979,000
Machines.....	15,274,000	Filés de laine....	4,342,000
Houille.....	14,782,000	Articles en cuir..	4,092,000
Filés de coton....	11,712,000	Tissus de jute....	2,730,000

NAVIGATION EN 1889

Tonnage.

Entrées sous pavillon

	britannique.	étranger.	Total.
Total.....	25,945,414	9,578,861	35,524,275
Marine marchande..	21,077,496	7,440,624	28,517,820
Vapeurs.....	23,241,530	5,794,774	29,036,304
Cabotage.....	46,410,992	1,113,362	47,524,354

Sorties sous pavillon

	britannique.	étranger.	Total.
Total.....	26,524,240	9,841,380	36,365,620
Marine marchande..	24,766,353	8,282,528	33,048,881
Vapeurs.....	23,778,767	5,949,129	29,727,896
Cabotage.....	41,228,734	802,995	42,031,729

EFFECTIF DE LA MARINE MARCHANDE EN 1889.

(En milliers de tonneaux.)

	Total.		Dont vapeurs.	
	Nombre des navires.	Tonnages.	Nombre des navires.	Tonnages.
Royaume-Uni.....	21,419	7,724	7,110	4,713
Colonies.....	15,050	1,748	2,683	346

Nombre des navires de mer employés en 1889.

	Navires à voiles.		Vapeurs.		Total.		Équipage
	Nombre.	Tonn.	Nombre.	Tonn.	Nombre.	Tonn.	
Cabotage....	8,985	571	1,841	290	10,826	851	59,35

G ^d cabotage.	500	67	260	118	760	185	6,948
Long cours..	2,484	2,338	3,484	4,257	5,968	6,595	163,986
Total...	11,969	2,976	5,585	4,665	17,554	7,641	230,263

AGRICULTURE EN 1889.

	Superficie. acres. (1)	Produit total. bushels.	Rendement p ^r acre.	
			Moy. ordin.	
			bushels.	bushels.
<i>Froment.</i>				
Angleterre.....	2,321,504	69,336,374	29.27	29.94
Galles.....	68,464	4,672,557	24.43	21.53
Ecosse.....	59,386	2,193,842	36.94	32.85
Grande-Bret..	2,449,354	73,202,773	29.89	28.80
Irlande.....	89,745	2,680,838	29.87	26.50
Royaume-Uni.	2,539,099	75,883,611	29.89	28.71
<i>Orge.</i>				
Angleterre.....	4,776,011	56,036,582	31.55	34.35
Galles.....	422,051	3,548,138	29.07	27.68
Ecosse.....	223,468	7,842,034	35.09	34.77
Grande-Bret..	2,421,530	67,426,754	31.78	34.02
Irlande.....	186,254	7,277,001	39.07	33.82
Royaume-Uni.	2,307,784	74,703,755	32.37	33.95
<i>Avoine.</i>				
Angleterre.....	4,623,967	68,109,136	41.94	42.10
Galles.....	249,022	8,150,208	32.73	32.48
Ecosse.....	1,015,715	37,182,053	36.61	35.75
Grande-Bret.	2,888,704	113,441,397	39.27	39.04
Irlande.....	1,238,952	50,637,337	40.87	38.21
Royaume-Uni.	4,127,656	164,078,736	39.75	38.78
<i>Haricots.</i>				
Angleterre.....	304,523	8,692,774	28.55	30.30
Galles.....	1,629	47,109	28.92	27.36
Ecosse.....	14,940	509,488	34.10	31.87
Grande-Bret.	321,092	9,249,371	28.81	30.36
Irlande.....	3,688	125,571	34.05	29.82
Royaume-Uni.	324,780	9,374,942	28.87	30.35

(1) L'acre = 40 ares 46 ; le bushel (boisseau): 36 litres 34.

Pois.

Angleterre.....	221,899	5,840,262	26.32	28.57
Galles.....	1,351	30,701	21.16	22.23
Écosse.....	1,414	35,138	24.85	23.61
Grande-Bret..	224,764	5,906,101	26.28	28.48
Irlande.....	668	15,006	22.46	23.14
Royaume-Uni.	225,432	5,921,107	26.27	28.46

Pommes de terre.

			tons.	tons.
Angleterre.....	384,508	2,337,290	6.08	6.32
Galles.....	39,968	237,877	5.95	5.43
Écosse.....	454,746	1,012,598	6.54	5.79
Grande-Bret..	579,222	3,587,765	6.19	6.11
Irlande.....	787,234	2,847,622	3.62	3.40
Royaume-Uni.	1,366,456	6,435,387	4.71	4.55

Turnips (Racines pour fourrage, navets).

Angleterre.....	1,370,406	19,224,669	14.03	15.02
Galles.....	72,280	1,083,577	14.99	16.05
Écosse.....	477,955	7,789,017	16.30	15.94
Grande-Bret..	1,920,641	28,097,263	14.63	15.27
Irlande.....	297,913	3,909,822	13.12	11.90
Royaume-Uni.	2,218,554	32,007,085	14.43	14.89

Mangolds (Racines pour fourrage).

Angleterre... ..	318,065	5,977,677	18.79	19.89
Galles.....	6,962	122,013	17.53	16.47
Écosse.....	1,401	48,949	17.21	17.78
Grande-Bret..	326,428	6,118,639	18.76	19.81
Irlande.....	44,021	621,639	14.12	12.70
Royaume-Uni.	370,449	6,740,278	18.21	19.01

Foins.

Angleterre.....	6,167,948	9,691,842	1.57	1.42
Galles.....	695,311	781,161	1.12	1.16
Écosse.....	600,961	957,875	1.59	1.59
Grande-Bret..	7,464,220	11,430,878	1.53	1.41
Irlande.....	2,487,522	4,854,091	2.21	2.00
Royaume-Uni.	9,651,742	16,284,879	1.69	1.50

Houblon.

Angleterre.....	57,724	497,811	8.62	7.84
-----------------	--------	---------	------	------

quintaux anglais.

La récolte en 1890 (Grande-Bretagne.)

Années.	Froment.	Orge.	Avoine.	P. de terre.
	acres.	acres.	acres.	acres.
1890.....	2,386,336	2,111,178	2,902,998	529,661
1889.....	2,449,354	1,121,350	2,888,704	579,222
1888.....	2,561,237	2,085,561	2,882,252	590,160

Bétail en Grande-Bretagne.

Années.	Bêtes à cornes.	Bêtes à laine.	Porcs.
	têtes.	têtes.	têtes.
1890.....	6,508,632	27,272,459	1,773,609
1889.....	6,439,555	25,632,020	2,510,803
1888.....	6,429,375	25,257,149	2,404,314

La récolte en Irlande en 1889 et 1890.

Produits.	Superficie en 1890. acres.	Moyenne décennale		Récolte	
		1880-89.	en 1889.	en 1890.	
		quintaux.	quintaux.	quintaux.	quintaux.
Froment.....	92,341	1,481,612	1,436,163	1,443,964	
Avoine.....	1,221,013	18,143,371	17,632,645	17,796,312	
Orge.....	182,058	2,889,406	3,242,522	3,057,257	
Seigle.....	14,573	413,578	203,435	169,130	
		tonnes.	tonnes	tonnes.	
Pommes de terre.	780,801	2,968,937	2,847,622	1,810,429	
Navets (turnips)..	295,386	3,683,502	3,909,822	4,254,710	
Racines diverses.	46,457	527,637	624,639	663,081	
Lin.....	96,896	20,747	19,366	20,201	
Foins :					
de trèfle, etc.....	631,818	4,487,899	1,478,344	1,358,009	
de prés.....	1,461,816			3,375,657	3,235,981

L'INDUSTRIE MINÉRALE EN 1888 ET 1889.

Combustibles minéraux. — La production houillère du Royaume-Uni en 1889 s'est élevée à 179,747,391 tonnes de 1,000 kilogrammes, dont la valeur a représenté une somme de 1,416,744,243 francs; elle est répartie comme il suit entre les trois parties du Royaume :

	Production.	
	(Tonnes de 1,000 kilogr.)	
	1888.	1889.
Angleterre et Galles.....	156,053,902	149,884,598
Écosse.....	23,588,637	22,676,210
Irlande.....	104,852	93,374
Totaux.....	179,747,391	172,654,182

	Valeur sur le carreau de la mine (francs).	
	1889.	1888.
Angleterre et Galles.....	1,263,521,269	971,688,215
Ecosse.....	152,159,548	111,178,183
Irlande.....	1,063,426	869,182
Totaux.....	1,416,744,243	1,083,735,580

Les districts qui ont le plus contribué à cette production sont les comtés de Durham, 30,792,092 tonnes; de Yorkshire, 22,327,643 tonnes; de Lancashire, 22,055,193 tonnes; de Glamorganshire, 20,621,756 tonnes, et de Staffordshire, 14,160,404 tonnes.

La quantité de charbon exportée n'a cessé de s'accroître.

Exportations.	Tonnes de 1,000 kilogr.	
	1889.	1888.
Charbon.....	27,944,990	26,042,526
Coke.....	781,792	811,026
Agglomérés.....	692,967	551,513
Totaux.....	29,419,749	27,405,065

C'est surtout en France, en Italie et en Allemagne que le charbon anglais a trouvé un important débouché; voici, pour quelques pays d'exportation, la quantité de charbon anglais qui y a été introduit en 1889 et 1890 :

Pays d'exportation avec plus d'un million de tonnes.	Tonnes de 1,000 kilogr.	
	1889.	1888.
France.....	3,990,000	4,143,000
Italie.....	3,443,000	3,340,000
Allemagne.....	3,475,000	3,080,000
Russie.....	1,722,000	1,513,000
Espagne et Iles Canaries.....	1,487,000	1,295,000
Suède.....	1,498,000	1,283,000
Danemark.....	1,364,000	1,295,000
Égypte.....	1,475,000	1,440,000
Inde et détroits.....	1,187,000	1,365,000

Fer. — Fonte. — La production de la fonte a atteint, en 1889, 8,456,388 tonnes.

La valeur de la fonte obtenue par le traitement de *miaerai*s indigènes est évaluée à 320,174,104 francs

celle de la fonte obtenue au moyen des minerais étrangers s'est élevée à 194,084,848 francs. La valeur totale, calculée au prix moyen de vente, s'est élevée à 514,258,952 francs.

Districts ayant produit plus de 500,000 k. de fonte.	Nombre d'usines à fer.	Nombre des hauts fourneaux.	
		Nombre total.	en feu.
Cumberland.....	43	49	30 1/4
Durham.....	7	55	30
Lancashire.....	8	49	23 1/3
Yorkshire.....	19	91	69 1/6
Autres comtés.....	85	391	203 1/12
Totaux pour l'Angleterre.	132	635	360 5/6
Écosse.....	18	134	84 1/9
Totaux pour le { 1889...	150	769	445 4/4
Royaume-Uni. { 1888...	150	836	424 3/4

Districts ayant produit plus de 500,000 k. de fonte.	Fonte produite	Quantité de minerai fondue.	
		Tonnes de 1,000 k.	Charbon consommé.
Cumberland.....	914,840	1,675,787	1,810,112
Durham.....	845,103	2,026,152	1,623,967
Lancashire.....	773,936	1,400,736	1,328,366
Yorkshire.....	2,178,384	6,225,410	4,367,577
Autres comtés.....	2,780,224	6,569,026	5,926,243
Totaux pour l'Angleterre.	7,462,487	17,897,111	15,056,265
Écosse.....	993,901	2,102,724	1,979,408
Totaux pour le { 1889.	8,456,388	19,999,835	17,035,673
Royaume-Uni. { 1888.	8,126,952	19,458,507	16,389,367
Diff. en faveur de 1889.	+ 329,436	+ 541,328	+ 646,306

Tableau de l'exportation des fers et aciers anglais en 1888.

	Milliers de tonnes. de 1,000 klog.	
	1888.	1886.
Fonte.....	1,052,9	1,209,4
Fers en barre, fers ronds, cornières.	302,3	256,4
Rails et accessoires.....	1,036,3	1,107,3
Fils galvanisés ou non, fil télégraph. excepté.....	65,1	56,8
Fer-blanc.....	397,6	437,5

Ouvrages en fer ou en fonte.....	434,9	470,9
Feuillards, tôles, blindages.....	417,9	391,9
Ribbons.....	147,3	149,1
Acier brut.....	155,7	152,3
Ouvrages en fer et acier.....	49,8	21,5
Totaux.....	4,030,2	4,253,4

Plomb et argent. — Les mines de plomb de la Grande-Bretagne ont produit en 1889 49,243 tonnes (en 1888 : 52,081) de minerai préparé, dont le traitement a fourni 36,176 tonnes de plomb (en 1888 : 38,181) et 9,521 kilogrammes d'argent (en 1888 : 9,996), soit 263 grammes d'argent par tonne de plomb. La valeur du minerai était de 10,835,697 francs; on en a retiré pour 11,710,705 francs de plomb et pour 1 million 373.305 francs d'argent. Les mines anglaises ne produisent plus la quantité de plomb nécessaire à la consommation indigène, les importations annuelles de plomb métallique sont relativement considérables; en 1889, l'Angleterre a tiré de l'Espagne seule 76,685 tonnes de plomb et l'importation totale du minerai préparé et de plomb en saumons ou en feuilles s'est élevée à 162,074 tonnes (en 1888 : 152,525). L'exportation totale de minerai préparé et de plomb en saumons ou en feuilles pendant l'année 1889 a été de 52,935 tonnes (en 1888 : 49,430).

Étain. — Les comtés de Cornwall et de Devonshire sont les seuls où l'on trouve des mines d'étain en activité et des exploitations de sables stannifères. Voici la production de l'étain pour les années 1888 et 1889 :

	Minerai d'étain propre à la fusion.		Métal obtenu. tonnes.
	Poids, tonnes.	Valeur, francs.	
Cornwall.....	13,976	18,315,773	9,019
Devonshire.....	54	94,979	35
Totaux...	14,030	18,390,752	9,054
	En 1889...	14,600	22,563,451
	En 1888...		9,389

L'étain métallique obtenu par la fusion (9,054 tonnes)

représente une valeur de 21,697,825 francs. Le prix moyen des minerais propres à la fusion et celui de l'étain métallique ont considérablement varié de 1887 à 1889 :

	1889.	1888.	1887.
	fr.	fr.	fr.
Prix moyens de l'étain métalliq. (par tonne de 1,000 kilogrammes :			
<i>Black tin</i>	2,398	2,910	2,802
Etain raffiné.....	2,445	3,031	3,852

L'Angleterre a importé, en 1889, 2,040 tonnes de minerais et 30,575 tonnes d'étain en lingots et en barres représentant une valeur totale de 72,322,133 fr. (en 1888 : 2,444 tonnes de minerais et 28,499 tonnes d'étain représentant une valeur de 91,470 443 francs). Cet étain provient en grande partie des détroits (121 tonnes de minerais et 22,114 tonnes d'étain) et des mines de l'Australie (347 tonnes de minerais et 6,772 tonnes d'étain).

Quant aux exportations d'étain elles se sont élevées à :

En 1889.	{	5,519 tonnes d'étain indigène d'une valeur de.....	13,483,755
		17,779 tonnes d'étain étranger et des colonies d'une valeur de.....	41,086,885
En 1888.	{	6,439 tonnes d'étain indigène d'une valeur de.....	17,698,791
		18,883 tonnes d'étain étranger et des colonies d'une valeur de.....	50,780,678

La production indigène diminuant de plus en plus, l'étain étranger et colonial importé en Angleterre depuis 1877 a constamment augmenté.

Cuivre. — En 1889, les mines de cuivre ont produit 9,459 tonnes de minerai valant 748,958 francs sur le carreau de la mine et 919 tonnes de cuivre d'une valeur de 1,259,688 francs :

	1889.		
	Mineral de cuivre.		Cuivre obtenu.
	Poids.	Valeur.	tonnes.
	tonnes.	francs.	
<i>Cornwall</i>	5,038	390,355	504

Devonshire.....	2,704	439,895	202
Autres comtés.....	1,435	140,198	136
Ensemble.....	9,474	670,448	842
Précipités.....	285	78,510	77
Production totale.....	9,459	748,958	919

Zinc. — On a extrait en 1889 des mines de zinc de l'Angleterre et du pays de Galles 23,573 tonnes de minerai de zinc qui ont produit 9,542 tonnes de zinc d'une valeur de 4,845,897 francs. Comparativement aux années 1887, 1888 et 1889, il y a eu une production de :

	Extraction.		
	1887.	1888.	1889.
	tonnes de 1,000 kilogrammes.		
Minerai de zinc extrait...	25,852	26,831	23,573
Zinc obtenu.....	9,916	10,162	9,542
Valeur du minerai.....	4,921,310	2,445,936	2,444,448

Les quantités de minerai de zinc et de zinc brut ou ouvré importées à l'étranger sont de beaucoup supérieures à la production indigène. Les quantités importées en 1889 sont les suivantes (en tonnes) :

	Poids.	Valeur. francs.
Minerai de zinc.....	24,690	3,276,809
Zinc brut.....	57,323	27,110,062
Zinc ouvré.....	49,513,5	10,510,057
Valeur totale de l'importation.....	101,526,5	40,896,928

Résumé de la production minérale et métallurgique du Royaume-Uni en 1889.

I. Minerais.

Nature des minerais.	Quantités.	Val. en francs.
Alun (bauxite).....	9,296	138,458
Terre alumineuse.....	4,255	13,190
Arsenic.....	4,834	964,917
Arsenic pyriteux.....	7,841	484,535
Baryte.....	25,246	712,162
Limouite (<i>bog ore</i>).....	14,226	176,565
Argile réfractaire.....	3,084,833	20,886,548
Charbon.....	479,747,391	1,416,744,244
Minerais de cuivre.....	9,473	670,448
Précipité de cuivre.....	285	78,510

GRANDE-BRETAGNE. — CHEMINS DE FER 813

Fluor.....	302	10,365
Gypse.....	134,475	1,357,315
Minerais de fer.....	14,778,843	97,053,319
Pyrites de fer.....	48,002	204,559
Minerais de plomb.....	49,240	10,835,697
Minerais de manganèse.....	8,994	163,375
Ocre, ombre, etc.....	10,662	391,717
Phosphate de chaux (apatite)...	20,320	964,665
Sel.....	1,977,640	22,454,980
Minerais de cobalt et de nickel.	457	24,413
Ardoises.....	465,771	26,434,166
Pierres, etc.....	»	218,680,981
Sulfate de strontiane.....	6,074	75,357
Minerais d'étain.....	44,030	18,390,752
Minerais de zinc.....	23,573	2,444,448
Minerais d'or.....	6,326	274,014
Lignite.....	962	7,162
Schiste bitumineux.....	2,047,098	12,703,692
Pétrole.....	30	4,135
Tungstate de chaux.....	»	»
Wolfram.....	0,5	202
Ébène fossile.....	280 ^k 3	3,127
Antimoine.....	68 ^l	22,698
Totaux.....	192,469,915	1,853,064,720

II. Métaux.

Tonnes :

Cuivre.....	919	1,259,688
Fer.....	5,264,641	320,174,104
Plomb.....	35,174	11,710,705
Étain.....	9,054	21,697,825
Zinc.....	9,542	4,845,897

Kilogrammes :

Aluminium.....	5,443	151,320
Antimoine.....	33,834	50,389
Magnésie.....	»	»
Sodium.....	28,905	230,637
Argent.....	9,521,23	4,373,305
Or.....	120,93	333,585
Totaux.....	5,349,408	361,827,456

CHEMINS DE FER EN 1889

Longueur de la double voie.....	10,853 milles anglais.
— de la voie simple.....	9,090 —

Frais de construction..... 19,943 —
 à la fin de 1889, 87,6595,000 liv. st.

Transports effectués et recettes.

	liv. sterl. 1889.	liv. sterl. 1888.
Recettes : Voyageurs.....	32,631,000	30,984,000
Marchandises.....	41,086,000	38,756,000
Divers.....	3,308,000	3,455,000
Total des recettes	77,025,000	72,895,000
Dépenses d'exploitation.....	40,094,000	37,762,000
Revenu net.....	36,934,000	35,133,000
En tant p. 100 du capital.....	4.21%	4.06

Développements.

	Nombre de voyageurs transportés.		Recettes en provenant.	
	1889. Nombre.	1888. Nombre.	1889. Liv. sterl.	1888. Liv. sterl.
1 ^{re} classe.....	30,075,000	30,262,000	3,488,000	3,040,000
2 ^e —	62,688,000	63,304,000	2,705,900	2,693,000
3 ^e —	682,420,000	648,933,000	19,785,000	18,690,000
Billets de saison.	»	»	2,496,000	2,051,000
Totaux... ..	775,183,000	742,499,000	27,874,000	26,474,000
Grande vitesse..	»	»	902,000	894,000
Divers.....	»	»	3,855,000	3,619,000
Ensemble... ..	»	»	32,731,000	30,984,000

Transport des marchandises.

	Liv. sterl. 1889.	Liv. sterl. 1888.
Marchandises diverses.....	22,694,000	21,240,000
Minéraux.....	17,052,000	16,159,000
Animaux vivants.....	1,340,000	1,357,000

Tonnage des marchandises.

	1889. Tons.	1888. Tons.
Minéraux.....	211,803,000	204,576,000
Autres marchandises.....	85,672,000	80,172,000

Frais d'exploitation. — Détails.

	1889. Liv. sterl.	1888. Liv. sterl.
Entretien de la voie.....	6,566,000	6,197,000
Traction.....	10,508,000	9,592,000
Matériel roulant.....	3,773,000	3,671,000

Dépenses causées par le trafic.....	12,284,000	11,757,000
Frais généraux.....	4,752,000	4,722,000
Impôts de toutes sortes (locaux)....	2,234,000	2,164,000
Droits à payer au gouvernement....	324,000	311,000
Compensations payées aux voyageurs.	246,000	103,000
— pour marchandises...	183,000	166,000
Dépenses administrat. et judiciaires..	269,000	246,000
— —	4,549,000	4,395,000
— —	488,000	491,000
Frais divers.	2,007,000	1,886,000
Totaux.....	40,094,000	37,763,000

Recettes en 1889.

	Kilomètres en exploitation.	Recettes en 1889.	
		brutes. liv. sterl.	nettes. liv. sterl.
Angleterre et Galles.....	22,585	65,676,000	31,273,000
Écosse.....	5,018	8,308,000	4,268,000
Irlande.....	4,492	3,044,000	4,390,000
Totaux.....	32,095	77,025,000	35,931,000

POSTES EN 1888.

Nombre des bureaux au 31 mars 1888 : 17,587.

Expéditions en 1889-90.

Nombre des :	Total. (En millions).
Lettres.....	4,650,000
Cartes postales.....	217,000
Journaux et imprimés.....	598,000
Mandats postaux :	
Pour le royaume-Uni.....	9,030,000
— l'étranger et les colonies.....	36,000
De l'étranger et des colonies.....	98,000
Valeurs des mandats :	
Pour le royaume-Uni.....	23,333,000
— l'étranger et les colonies.....	999,000
De l'étranger et des colonies.....	2,834,000

TÉLÉGRAPHES EN 1888-90

Nombre des bureaux de l'État : 5,494. Longueur des lignes : 49,469, des fils, 295,538 kilomètres. — Nombre des dépêches : 62,368,034, dont 52,116,779 en Angleterre et en Galles, 6,539,289 en Écosse, 3,711,956 en Irlande.

COLONIES ET POSSESSIONS ANGLAISES

Pays.	Kilom. c.	Habitants.
Gibraltar.....	5	48,464
Malte.....	323	163,850
En Europe.....	328	482,314
Chypre.....	9,311	486,473
Inde anglaise.....	2,249,233	208,793,350
États indigènes de l'Inde (Prot.)....	4,520,387	60,684,378
Haute-Birmanie.....	492,000	5,000,000
Ceylan.....	63,976	2,862,990
Andamanes.....	6,495	44,628
Nicobares.....	4,774	5,500
Établissements de Détroits.....	3,742	568,000
Prot. de la presqu'île de Malacca...	63,870	357,000
Hong-kong.....	83	215,800
Bornéo septentrional (Prot.).....	220,000	600,000
Labouan.....	78	5,883
Aden.....	471	34,744
Perim.....	42	449
Iles de Keeling et Christmas.....	424	516
Colonies austral. et Nouv.-Zélande.	7,964,531	3,860,496
Ile de Norfolk.....	44	744
Nouvelle-Guinée.....	229,400	437,500
Iles Fiji et Rotoumah.....	20,843	425,444
îles de Hervey ou Cook (Prot.)....	368	7,400
Iles isolées.....	826	1,800
Colonie du Cap et Griqualand occ... }	563,150	4,428,729
Transkei et Griqualand orient..... }		
Pondoland (Protec.).....	40,334	450,000
Bassoutoland.....	25,475	475,000
Natal.....	48,560	530,458
Zoulouland.....	21,290	439,788
Contrée des Betschouanes.....	477,800	483,000
Walfish-Bay.....	1,350	800
Sierra-Léone.....	2,600	75,000
Gambie.....	479	44,450
Côte d'Or.....	76,445	4,405,450
Lagos.....	2,768	87,165
Ste-Hélène.....	423	5,300
Ascension.....	88	440
Tristan da Cunha.....	446	94
Ile Maurice et dépendances.....	2,656	388,423
Socotra.....	3,579	10,000
Zanzibar (Protect.).....	2,640	450,000

Dominion of Canada.....	7,990,706	4,946,497
Terre-Neuve.....	110,670	193,421
Labrador (Côte orient.).....	310,800	4,211
Bermudes.....	50	15,743
Honduras.....	21,475	27,668
Iles de Bahama.....	13,960	49,500
Iles de Turc et Caïcos.....	575	4,778
Jamaïque.....	10,859	613,376
Iles Cayman.....	584	3,066
Iles sous le Vent :		
Savoir : Iles vierges.....	165	5,287
St-Christophe.....	176	29,437
Anguilla.....	91	3,219
Nevis et Redonda.....	118	11,864
Antigua et Barboude.....	440	34,964
Montserrat.....	83	11,680
Dominique.....	754	28,840
Barbade.....	430	181,000
Iles du Vent :		
Savoir : Ste-Lucie.....	614	43,124
St-Vincent.....	381	47,649
Grenade et Grenadines....	430	50,393
Trinité et Tabago.....	4,839	216,798
Guyane anglaise.....	221,243	282,066
Iles Falkland.....	12,532	1,890

AUSTRALIE

SUPERFICIE ET POPULATION

Colonies.	Kilomètres carrés.	Population en 1889.
Nouvelle-Galles du Sud.....	300,730	1,122,200
Victoria.....	227,610	1,118,028
Queensland.....	1,730,630	406,658
Australie méridionale.....	2,339,775	324,484
Australie occidentale.....	2,527,530	43,698
Tasmanie.....	68,309	151,480
Nouvelle-Zélande.....	269,957	620,279
Indigènes { Nouvelle-Zélande.....	»	41,961
Australie.....	»	31,700
Total.....	7,964,544	3,860,496

IMMIGRATION ET ÉMIGRATION EN 1889.

Colonies.	Immigration.	Émigrat.
Nouvelle-Galles du Sud.....	64,497	43,557
Victoria.....	84,582	68,418

Queen-land.....	35,606	24,680
Australie méridionale.....	9,230	8,736
Australie occidentale.....	2,850	2,272
Tasmanie.....	23,443	20,774
Nouvelle-Zélande.....	15,392	15,178
Total.....	235,300	183,612

Principales villes

Melbourne (V.), 1888.....	437,785
Sidney (N.-G.), 1888.....	366,684
Adélaïde (A.-m.), 1888.....	119,465
Dunedin (N.-Z.).....	42,794
Brisbane (Q.), 1888.....	84,000
Auckland (N.-Z.).....	30,952
Hobart (T.), 1888.....	34,417
Wellington (N.-Z.), 1888.....	31,200

FINANCES

Recettes et dépenses en 1889.

(En livres sterling.)

Colonies.	Recettes totales.	Dont impôts.	Dépenses totales.	Dettes.
N.-Galles du S.	9,063,397	2,667,169	9,250,271	46,646,449
Victoria.....	8,675,990	3,749,670	7,919,902	37,367,027
Queen-land....	3,440,249	1,574,607	3,594,626	25,840,950
Austral. mérid.	2,270,433	714,248	2,355,927	20,435,500
Austral. occid..	382,213	194,218	386,000	1,371,981
Tasmanie.....	678,909	422,644	681,674	5,019,050
Nouv.-Zélande..	3,991,919	2,086,081	3,981,721	38,483,250
Total.....	28,503,110	11,415,667	28,170,121	175,164,207

Production des mines d'or de l'Australie, de 1851 à 1888 (1).

Designation.	1888.		De 1851 au 31 déc. 1888.	
	Quantités. kilogr.	Valeur. francs.	Quantités. kilogr.	Valeur. francs.
Nouvel.-Galles du Sud.....	2,652,7	7,788,466	307,960	927,572,180
Victoria.....	19,438,3	63,052,623	1,730,278	5,612,555,493
Sud de l'Aus- tralie.....	521,4	1,529,795	7,719	22,486,455

(1) D'après le *Deutsches Handels-Archiv*. 1 livre sterling = 25 fr. 221 pour les totaux et 25 fr. 22 pour les calculs partiels.

GRANDE-BRETAGNE. — COLONIES

821

Tasmanie.....	4,231,9	3,744,224	46,573	51,234,934
Nouv. Zélande.	6,257,9	20,202,885	352,953	1,123,628,299
Queenstand...	44,979,4	42,514,645	183,923	541,614,228
Totaux.....	45,086,3	138,805,110	2,600,598,7	8,279,419,866

COMMERCE

Importation et exportation en 1888 et 1889
(Y compris les métaux précieux). (Livres sterling.)

Colonies.	Total. Import.	Total. Export.
Nouvelles-Galles du Sud.....	20,885	20,860
Victoria.....	23,972	13,854
Queenstand.....	6,647	6,126
Australie méridionale.....	5,414	6,984
Australie occidentale.....	786	680
Tasmanie.....	1,611	1,334
Nouvelle-Zélande.....	5,942	7,767
Total 1888.....	65,257	57,605
— 1889.....	68,532	62,545

La valeur de la laine s'est élevée en 1888 à :

Nouvelle-Galles du Sud.....	9,359,000
Victoria.....	5,171,000
Queenstand.....	2,258,000
Australie méridionale.....	1,610,000
Australie occidentale.....	424,000
Tasmanie.....	307,000
Nouvelle-Zélande.....	3,415,000
Total.....	22,244,000

NAVIGATION EN 1889.

Colonies.	Entrées.	Sorties.
Nouvelle-Galle du Sud.....	6,483	5,321,179
Victoria.....	5,741	4,599,178
Queenstand.....	1,533	1,001,009
Australie méridionale.....	2,082	1,959,342
Australie occidentale.....	694	1,004,818
Tasmanie.....	1,661	912,246
Nouvelle-Zélande.....	1,543	1,195,886
Total.....	19,737	15,993,658

HEMINS DE FER EN 1889. (Le mille angl. = 1,609.3 kil.)

Et exploitation.
Nouvelle-Galles du Sud..... 3,623 kil.

Victoria.....	3,766 —
Queensland.....	3,324 —
Australie méridionale.....	2,855 —
Australie occidentale.....	803 —
Tasmanie.....	602 —
Nouvelle-Zélande.....	3,077 —
Total.....	18,050 —

POSTES EN 1888.

Colonies.	Bureaux.	Lettres et cartes Journaux.	
		postales arrivées et expédiées.	arrivés et expédiés.
Nouvelle-Galles du Sud.....	1,203	48,986,000	»
Victoria.....	1,544	47,700,776	21,702,876
Queensland.....	766	42,897,402	10,347,451
Australie méridionale.....	594	17,012,577	7,884,453
Australie occidentale.....	78	2,404,500	4,545,327
Tasmanie.....	278	4,716,244	4,319,394
Nouvelle-Zélande.....	4,145	42,052,417	16,202,849
Total.....	5,608	175,469,316	»

TÉLÉGRAPHES EN 1888.

Colonies.	Lignes en exploitat. kil.	Long. des fils. kil.	Stations.	Dépêches.
Nouvelle-Galles du S...	17,204	35,757	460	3,410,407
Victoria.....	6,749	16,672	595	2,743,938
Queensland.....	147,52	26,792	311	436,931
Australie méridionale..	8,866	15,731	211	994,930
Australie occidentale..	4,765	5,205	38	480,735
Tasmanie.....	3,048	4,634	424	274,769
Nouvelle-Zélande.....	8,034	18,695	473	4,765,860
Total.....	63,418	122,883	2,212	10,804,570

CANADA (Dominion de).

Superficie : 7,990,706 kilomètres carrés. — Population, 4,946,000.

IMMIGRATION

1881 : 47,991 ; 1882 : 212,438 ; 1883 : 133,624 ; 1884 : 103,824 ; 1885 : 79,169 ; 1886 : 69,152 ; 1887 : 84,526 ; 1888 : 88,766.

Villes les plus importantes en 1888.

Montréal..... 200,000 Hamilton..... 43,082

Toronto.....	166,809	Ottawa.....	40,000
Québec.....	62,446	Portland.....	14,226
Halifax.....	40,000	Winnipeg.....	22,098

FINANCES. — *Compte de l'année 1888-89* (en dollars).

Recettes brutes.

Douanes.....	23,726,784
Accise.....	6,886,739
Postes.....	2,220,503
Travaux publics, y compris les chemins de fer....	3,642,557
Primes et escomptes.....	77,398
Intérêts.....	1,305,392
Terres publiques.....	237,821
Droits de tonnage.....	58,995
Autres recettes.....	626,681
Total des recettes ordinaires.....	38,782,870
Emprunts.....	27,368,357
Placements, fonds divers.....	2,983,044
Comptes des provinces.....	42,219
Autres recettes.....	1,971,474
Total général.....	71,147,964

Dépenses.

Dette publique.....	42,159,166
Subventions aux provinces.....	4,051,428
Gouvernement civil.....	1,281,714
Justice.....	685,807
Police et prisons.....	337,743
Législation.....	701,171
Immigration, quarantaines.....	292,552
Pensions et fonds de retraite.....	334,963
Milice et défense.....	2,153,253
Travaux publics.....	2,487,891
Service à vapeur.....	622,353
Phares, etc.....	511,779
Octrois aux tribus indiennes.....	1,112,776
Dépenses diverses.....	1,311,900
Frais de perception.....	8,873,339
Total des dépenses ordinaires.....	36,917,835
Rachats.....	47,030,853
Subventions aux chemins de fer.....	846,722
Placements, fonds divers.....	2,817,551
Chemins de fer et canaux.....	3,682,772
<i>Dépenses diverses</i>	<i>9,852,231</i>

Total..... 71,147,964

DETTE PUBLIQUE EN 1889

Passifs.....	287,722,063
Actifs.....	50,192,021
Total.....	237,530,042

COMMERCE

Commerce spécial en 1888-89 (en dollars).

Pays.	Importation.	Exportation.
États-Unis.....	50,537,000	41,481,000
Angleterre.....	42,317,000	33,521,000
Antilles.....	3,379,000	2,645,000
Allemagne.....	3,693,000	142,000
Amérique du Sud..	11,325,000	1,481,000
France.....	2,229,000	333,000
Chine et Japon.....	1,965,000	74,000
Terre-Neuve.....	488,000	1,148,000
Autres pays.....	3,740,000	1,426,000
Totaux.....	109,673,000	82,254,000

Principaux articles en 1888-89 (en dollars).

IMPORTATION

Objets en fer.....	12,226,000	Peaux.....	1,588,000
Articles en laine...	40,415,000	Articles en cuir...	1,522,000
Houille.....	8,587,000	Objets en lin et en	
Sucre.....	6,739,000	jute.....	1,494,000
Étoffes de coton...	4,216,000	Tabac.....	1,490,000
Coton.....	3,836,000	Articles en bois...	1,486,000
Soieries.....	2,978,000	Chapeaux, etc...	1,264,000
Thé.....	2,935,000	Livres, etc.....	1,262,000
Céréales.....	2,774,000	Verreries.....	1,205,000
Articles chimiques.	2,635,000	Chanvre.....	1,202,000
Nouveautés.....	1,891,000	Objets en étain...	1,150,000
Viande.....	1,634,000	Papier.....	1,137,000
Laine.....	1,605,000		

EXPORTATION

Bois.....	22,757,000	Houille.....	2,233,000
Céréales.....	9,876,000	Oufs.....	2,160,000
Animaux.....	9,263,000	Peaux.....	1,837,000
Beurre et fromage.	9,248,000	Fruits.....	1,628,000
Poisson.....	6,925,000	Foin.....	931,000

NAVIGATION EN 1888-89

	Navires.	Tonnage.
<i>Entrés</i>	14,155	1,611,392
<i>Sortis</i>	14,389	1,685,209

La marine marchande avait en 1889 un effectif de 7,133 navires de mer jaugeant 1,040,481 tonneaux, dont 1,348 vapeurs jaugeant 205,632 tonneaux.

CHEMINS DE FER

La longueur des chemins de fer en exploitation était de 21,444 kilomètres.

POSTES EN 1889

Nombre des bureaux : 7,838. Nombre des lettres : 92,668,000; des lettres recommandées : 3,649,000; nombre des cartes postales : 19,355,000; des journaux et imprimés : 19,322,000; des expéditions officielles : 3,872,000.

TÉLÉGRAPHES EN 1889

Nombre des bureaux : 9,456. Longueur des lignes : 47,033 kil., dont 4,223 kilomètres de l'État. Développement des fils : 99,810 kilomètres.

INDE ANGLAISES

	SUPERFICIE	POPULATION.	
		Kilom. carrés.	Habitants en 1881. Total.
ÉTATS INDIGÈNES			
Baroda.....		22,495	2,485,005
L'Inde centrale.....		494,447	9,261,907
Hyderabad.....		185,879	9,845,594
Mysore.....		64,030	4,486,488
Rajputana.....		336,038	10,268,392
Kashmir.....		209,520	4,534,972
Manipur.....		20,720	221,070
ÉTATS TRIBUTAIRES.			
Madras.....		20,955	3,001,436
Bengale.....		91,878	2,845,405
Province du Nord-Ouest.....		43,273	744,750
Panjab.....		92,762	3,861,683
Province centrale.....		74,677	4,709,720
Bombay.....		494,013	6,944,249
		1,520,387	56,604,374
		3,769,620	255,647,863

CULTES SELON LE RECENSEMENT DE 1881.

Hindous.....	187,937,450
Mahométans.....	50,121,585
Adorateurs de la Nature.....	6,426,511
Bouddhistes.....	3,418,875
Chrétiens.....	1,862,634
Sikhs.....	1,553,385
Jains.....	1,221,896
Parsés.....	85,350
Israélites.....	12,008
Autres.....	952,127

Population des villes les plus importantes, 1881.

Bombay.....	773,196	Jeypore.....	142,578
Calcutta et faubourg.	766,298	Rangoon.....	134,176
Madras.....	405,848	Poona.....	129,751
Hyderabad.....	354,962	Ahmedabad.....	127,621
Lucknow.....	261,303	Bareilly.....	113,417
Benares.....	199,700	Surat.....	109,844
Delhi.....	173,393	Howrah.....	105,206
Patna.....	170,654	Baroda.....	101,818
Agra.....	160,203	Meerut.....	99,565
Bangalore.....	155,857	Nagpur.....	98,299
Amritsar.....	151,896	Lashkar.....	86,066
Cawnpore.....	151,444	Trichinopoly.....	84,449
Lahore.....	149,369	Peshawar.....	79,982
Allahabad.....	148,547	Dacca.....	79,076

FINANCES. — *Compte de l'année financière 1888-89.*

(En livres sterling.)

Recettes.

Impôt foncier.....	23,016,404
Impôt sur l'opium.....	8,562,319
Monopole du sel.....	7,675,634
Timbre.....	3,927,088
Accise.....	4,705,346
Impôts provinciaux.....	3,054,254
Douanes.....	1,332,784
Licences.....	1,520,940
Forêts.....	1,349,047
Enregistrement.....	351,712
Tributs et contributions.....	745,233
Intérêts.....	844,822
Postes, télégraphes, monnaie.....	2,244,822

Législation et justice.....	595,644
Police.....	352,997
Marine.....	241,766
Instruction publique.....	347,587
Travaux publics.....	48,026,167
Département de la guerre.....	4,062,363
Recettes diverses.....	4,792,778
Total des recettes ordinaires.....	81,696,678

Dépenses.

Intérêts de la dette.....	4,742,259
Remboursements.....	4,744,853
Frais de perception.....	8,023,043
Dont : Impôts foncier.....	3,543,957
Impôt sur l'opium.....	2,597,905
Monopole du sel.....	442,979
Forêts.....	792,000
Autres.....	706,202
Postes, télégraphes, monnaie.....	2,446,511
Administration.....	4,745,156
Législation et justice.....	3,528,435
Police.....	3,754,294
Marine.....	578,284
Instruction publique.....	4,722,092
Affaires étrangères.....	756,193
Affaires ecclésiastiques et médicales.....	929,089
Pensions, secours.....	3,976,898
Imprimerie, etc.....	907,478
Secours de famine.....	78,336
Armée.....	21,091,436
Travaux publics.....	25,710,186
Dépenses diverses.....	285,418
Total des dépenses.....	81,659,660

DETTE PUBLIQUE EN 1889.

Dettes consolidées.....	495,913,352
Dettes payable dans l'Inde.....	100,879,742
Dettes payable en Angleterre.....	95,033,610
Dettes non consolidées.....	40,706,207
Total en mars 1889.....	206,649,559

COMMERCE EN 1888-89 (En livres sterling).

	Import.	Export.
<i>Grande-Bretagne.....</i>	52,576,440	36,250,572
<i>Possessions britanniques.....</i>	6,390,234	20,066,186

Pays étrangers.....	7,603,644	36,325,976
Total des marchandises.....	66,570,318	92,642,734
Marchandises du gouvernement.....	2,870,119	71,361
— étrangères.....	»	4,335,437
Métaux précieux.....	13,844,960	1,784,347
Total.....	83,285,427	98,833,879

Principaux articles 1888-89.

(Commerce spécial.)

Importation.

Tissus de coton.....	27,765	Tissus de soie.....	1,682
Machines et objets de chemins de fer.....	4,830	— de laine.....	1,562
Articles de fer et d'acier.....	3,925	Vêtements, etc.....	1 131
Filés de coton.....	3,747	Poissons.....	933
Houille.....	1,883	Soie brute.....	906
Pétrole.....	1,861	Sel.....	882
Sucre.....	1,791	Épices.....	855
		Eau-de-vie.....	730
		Verrerie.....	658

Exportation.

Coton.....	15,016	Peaux.....	1,744
Opium.....	10,508	Indigo..	3,949
Céréales.....	8,028	Articles en jute.....	2,571
Riz.....	7,915	Navette.....	1,917
Jute.....	7,897	Cotonnades.....	1,167
Thé.....	5,267	Sésame.....	1,117
Filés de coton.....	5,207	Laine.....	968
Linettes.....	5,058		

NAVIGATION EN 1888-89.

Pavillons.	Entrées.		Sorties.	
	Nombre	Tonneaux.	Nombre.	Tonneaux.
Britannique.....	1,818	2,814,877	1,872	2,898,135
Indo-britannique..	1,071	155,234	1,125	155,820
Étranger.....	657	399,104	594	394,067
Indigène.....	1,635	80,964	1,713	85,131
Total 1888-89...	5,181	3,450,179	5,304	3,533,153

CHEMINS DE FER EN EXPLOITATION EN 1890.

23,902 kil. Nombre des voyag. en 1889 : 110,650,172,
des tonneaux transportés, 22,249,111.

POSTES EN 1888-89.

Nombre des bureaux : 7,333 ; des lettres, 260,628,410 ; des journaux, 22,696,378.

TÉLÉGRAPHES EN 1889.

Nombre des bureaux : 797, non compris les bureaux télégraphiques des chemins de fer. Longueur des lignes, 53,851 kil., des fils, 99,654, non compris 370 kil. de câbles. Nombres des dépêches payées, 3,010,894.

GRÈCE (ROYAUME DE).

Superficie : 64,668 kilomètres carrés. — Population en 1889 : 2,187,208 habitants. — Capitale : Athènes, 107,251 habitants ; le Pirée, 35,529 habitants. — Autres villes : Patras, 33,529 ; Corfou, 19,025 ; Zante, 16,603 ; Argos, 9,861.

FINANCES. — Budget de l'année 1890.

(En drachmes valant 4 franc.)

Recettes.

Impôts directs.....	49,626,970
Douanes et impôts de consommation.....	28,951,916
Taxes et droits.....	15,986,000
Monopoles.....	8,993,000
Produit des biens de l'État.....	3,078,555
Ventes de biens de l'État.....	3,987,105
Remboursements.....	2,720,000
Recettes diverses.....	3,345,000
Caisse des ponts et chaussées.....	5,308,819
— des phares.....	450,000
Versement des communes.....	756,000
Taxes télégraphiques internationales.....	340,000
Total.....	93,543,365

Dépenses.

Dette publique.....	29,716,363
— civile du roi et du prince royal.....	1,325,000
Pensions et dotations.....	4,751,000
Corps législatif.....	401,658

Ministère des affaires étrangères.....	2,263,154
— de la justice.....	5,143,262
— de l'intérieur.....	4,887,004
— des cultes.....	3,224,430
— de la guerre.....	18,437,000
— de la marine.....	4,831,784
— des finances.....	1,464,318
Frais d'administration.....	8,413,370
Dépenses diverses.....	6,400,500
Total.....	91,258,840

DETTE PUBLIQUE AU 1^{er} JANVIER 1890.

	Francs.
Emprunts amortissables.....	448,887,647
Rentes consolidées.....	202,469,298
Dette flottante.....	86,528,470
Total général.....	737,885,415

ARMÉE.

26,000 hommes et 3,700 chevaux.

MARINE MILITAIRE.

Une vingtaine de navires, grands et petits, portant 210 canons.

COMMERCE.

Commerce spécial en 1889, par pays (en drachmes ou fr.).

Pays.	Importations.	Exportations.
Grande-Bretagne.....	29,610,000	32,737,000
Russie.....	25,986,000	4,874,000
France.....	41,638,000	32,506,000
Autriche-Hongrie.....	18,636,000	8,728,000
Turquie et Égypte.....	26,312,000	12,139,000
Belgique.....	2,725,000	7,252,000
Italie.....	5,017,000	3,380,000
Allemagne.....	4,715,000	2,507,000
Pays-Bas.....	2,908,000	3,040,000
États-Unis.....	3,200,000	3,032,000
Autres pays.....	1,906,000	562,000
Total.....	132,653,000	107,777,000

Principales marchandises en 1889.

IMPORTATION

Céréales et riz..... 45,283,000

.....	26,579,000
.....	14,523,000
.....	8,714,000
.....	7,679,000
.....	6,896,000
.....	5,406,000
.....	3,864,000
.....	3,390,000
.....	2,211,000
.....	2,177,000

EXPORTATION

.....	55,568,000
.....	7,640,000
.....	7,044,000
.....	6,208,000
.....	6,043,000
.....	4,608,000
.....	2,425,000
.....	1,800,000
.....	1,789,000

NAVIGATION EN 1889.

	Entrées.		Sorties.	
	Navires.	Tonneaux.	Navires.	Tonneaux.
.....	2,448	323,767	2,108	375,726
.....	3,554	2,416,452	3,385	2,020,894
Total.....	6,002	2,440,219	5,493	2,396,620

Effectif de la marine marchande en 1890.

Navires à voiles jaugeant 223,158 tonneaux et à vapeur jaugeant 40,489; total 5,890.

CHEMINS DE FER EN EXPLOITATION EN 1890.

Kilomètres.

POSTES EN 1888.

Nombre des bureaux : 249. Lettres, 6,344,000. Cartes postales, 1,800,000. Imprimés et échantillons, 7,706,000. Recettes avec déclaration de valeur et mandats de poste, 3,246,000.

Longueur des lignes des bureaux d'État : 175. Longueur des lignes des fils, 8,136 kil. Nombre des dépêches

internes, 684,650; internationales, 271,189; de service, 12,450; total des dépêches, 968,289.

GUATÉMALA (RÉPUBLIQUE DE).

Superficie : 120,000 kilomètres carrés. — Population en 1888 : 1,427,116 habitants. — Capitale : Guatémala, 65,796 habitants.

FINANCES. — *Budget de l'exercice 1890* (en pesos).

Recettes.	
Douanes.....	2,700,000
Contributions.....	456,000
Timbres.....	120,000
Monopoles.....	1,575,000
Recettes diverses.....	209,000
Total.....	5,060,000

Dépenses.	
Finances.....	1,343,074
Fomento (commerce et travaux publics)..	579,092
Instruction publique.....	740,364
Guerre.....	1,154,189
Dépenses diverses.....	823,956
Total.....	4,640,675

DETTE PUBLIQUE EN 1889 (en pesos).

Dette intérieure.....	4,613,500
— extérieure.....	7,697,508
Total.....	12,311,008

ARMÉE.

Pied de paix : 2,200 hommes.

Pied de guerre : 33,000 hommes.

COMMERCE (en dollars).

	1888.	1889.
Importation.....	5,460,000	7,079,000
Exportation.....	7,240,000	13,248,000

Les principaux articles d'exportation sont : le café (12,704,945 doll.) et les peaux (207,294 doll.).

NAVIGATION EN 1889.

Entrés : 376 navires jaugeant 463,438 tonn., dont 336 vapeurs jaugeant 452,242 tonneaux.

CHEMINS DE FER EN EXPLOITATION EN 1889.

161 kilomètres.

POSTES EN 1889.

Nombre des bureaux : 150; des envois, 2,978,092, et des réceptions, 4,237,296.

TÉLÉGRAPHES EN 1889.

Nombre des bureaux : 102; long. des lignes, 3,188 k.; nombre des dépêches, 478,749, dont : dépêches officielles, 135,970; dépêches de service, 34,319, et dépêches particulières, 308,460.

HAÏTI (RÉPUBLIQUE DE).

Superficie : 26,036 kilomètres carrés. — Population, environ 600,000 habitants (évaluation officielle de 1887). — Capitale : Port-au-Prince, 30,000 habitants.

FINANCES. — *Budget de 1885-86 (en piastres de 5 francs).*

Recettes.

Douanes (dont : droits d'exportation, 3,178,410; et droits d'importation, 1,917,002).....	5,095,412
Autres recettes.....	1,317,545
Total.....	6,412,957

Dépenses.

Finances et commerce.....	520,825
Affaires étrangères.....	89,070
Guerre et marine.....	1,096,134
Intérieur et police.....	981,479
Justice.....	316,198
Instruction publique.....	698,138
Cultes.....	67,649
Agriculture.....	254,972
Dettes, dépenses diverses.....	2,388,491
Total.....	6,412,956

DETTE.

La dette publique s'élève à 13,500,000 piastres, savoir : dette extérieure, dite « emprunt de 1875 », 4,320,000 piastres ; dette intérieure, 9,180,000 piastres.

ARMÉE.

Effectif de l'armée : 6,828 hommes.

MARINE.

La marine de l'État compte 2 navires de guerre (dont 1 cuirassé) armés de 4 canons.

COMMERCE EN 1887.

La valeur des importations a été de 6,854,597 piastres, celle des exportations de 10,185,366 piastres. Les principaux articles d'exportation ont été : le café (49,811,781 livres), le bois de campêche (227,295,803 livres), le cacao (3,634,860 livres), le coton (2,255,540 livres), les peaux et les cuirs, le bois jaune, le bois de gaïac, le miel, les graines de coton, l'écaïlle, l'acajou, la cire, les os, le vieux cuivre, les écorces d'orange, etc.

NAVIGATION EN 1887.

Ports.	Navires.		Dont vapeurs.	
	Nombre.	Tonneaux.	Nombre.	Tonneaux.
ENTRÉS				
Cap Haïtien	266	239,257	163	180,651
Port-au-Prince... ..	227	246,014	146	225,754
Gonaïves.....	134	111,244	83	100,116
Aux-Cayes.....	99	94,635	71	85,777
SORTIS				
Cap Haïtien	265	228,667	173	180,681
Port-au-Prince.....	227	246,014	146	225,754
Gonaïves.....	134	111,244	83	100,116
Aux-Cayes.....	93	93,977	71	87,777

POSTES EN 1886.

Nombre des bureaux : 31 ; des lettres et cartes postales : 233,872 ; des imprimés et échantillons : 181,520 ; des envois recommandés : 7,520.

HAMBOURG (VILLE LIBRE DE).

Superficie : 410 kilomètres carrés. — Population : 624,199 en décembre 1890 ; 518,620 habitants en décembre 1885 ; 337,940 habitants en décembre 1871. — Hambourg (ville), 305,690 habitants en 1885 (avec les faubourgs de la ville d'Altona qui fait partie du Holstein (Prusse), l'agglomération hambourgeoise atteint 500,000 âmes.)

FINANCES. — Budget de 1889 (en marks de 1 fr. 25).

Domaines.....	12,385,500
Distribution d'eau et de gaz.....	7,065,800
Impôts divers (dont : impôt sur le revenu, 9,470,000, et impôts sur le revenu, 9,000,000).....	32,251,600
Taxes et droits.....	2,545,200
Recettes diverses.....	4,172,100
Recettes extraordinaires.....	173,800
Total.....	51,528,200

Ensemble, 52,833,800 marks dont 10,083,000 marks pour la dette, 5,583,800 marks pour l'instruction publique, 5,483,400 marks pour l'entretien de l'enseignement public, 2,825,500 marks pour les dépenses de l'Empire, 7 millions 27,600 pour les dépenses publiques, 6,868,000 pour la police.

DETTE PUBLIQUE EN 1890.

236,767,784 marks.

COMMERCE EN 1889 (en milliers de marks).

Pays.	Importation.	Exportation.
Par mer :		
Ports allemands.....	23,000	55,300
Pays scandinaves.....	24,900	74,800
Russie.....	44,700	21,300
Grande-Bretagne.....	396,600	394,700
Bas.....	32,700	25,600
Autres.....	17,400	10,000
.....	17,400	18,000
.....	28,500	44,300

Italie.....	10,600	10,500
Autriche et les Pays du Balkan....	11,600	9,500
Ports européens.....	637,400	633,900
États-Unis.....	128,000	158,700
Mexique.....	44,700	20,200
Amérique Centrale.....	33,500	11,200
Indes occidentales.....	37,800	15,800
Vénézuela.....	13,900	17,400
Brésil.....	101,500	65,000
Uruguay.....	6,500	15,500
Argentine.....	37,300	61,600
Chili.....	65,100	35,100
Autres.....	26,800	28,300
Amérique.....	468,900	429,500
Asie.....	96,500	54,800
Afrique.....	35,300	26,800
Australie.....	7,500	28,400
Total par mer.....	1,245,600	1,206,000
Par les chemins de fer et par l'Elbe supérieure.....	1,127,300	1,037,300
Argent monnayé.....	14,200	10,900
Total.....	2,387,100	2,254,600

NAVIGATION.

Mouvement du port de Hambourg en 1889.

Pays.	Entrée.		Sortie.	
	Navires.	Tonneaux de registre.	Navires.	Tonneaux de registre.
Ports allemands..	1,740	285,147	1,554	202,595
Grande-Bretagne..	3,312	2,178,274	3,710	2,486,435
Reste de l'Europe.	1,892	998,553	1,662	719,925
Amérique.....	939	1,107,983	899	1,123,355
Afrique.....	80	77,924	115	117,056
Asie et Australie..	116	162,011	139	177,540
Tot. de la navig. maritime.....	8,079	4,809,892	8,079	4,826,906
Dont vapeurs....	5,772	4,206,113	5,755	4,201,821
voiliers.....	2,307	603,479	2,324	625,072
chargés.....	6,947	4,469,698	5,871	3,496,303

HAWAÏ. — DETTE PUBLIQUE

837

sur lest.....	1,132	340,194	2,208	1,130,603
Navigat. sur l'Elbe supérieure.....	12,385	2,349,527	12,423	2,376,757

Effectif de la marine marchande en 1889.

266 navires à voiles de 156,064 tonneaux.

271 vapeurs de 308,718 tonneaux.

HAWAÏ (ROYAUME DE). (*Iles Sandwich.*)

Superficie et population. — Les huit îles Hawaï, Manoui, Malokai, Lanaï, Ooahu, Kaouoi, Nihaou, Kagoulahi, avaient ensemble, en 1884, 19,556 kilomètres carrés et 80,578 habitants, dont environ 44,000 indigènes.

FINANCES. — *Budget de 1890-92 (en dollars).*

Recettes.

Douanes, droits de ports.....	1,048,400
Commerce intérieur.....	486,450
Impôts intérieurs.....	796,500
Réalizations du gouvernement.....	511,800
Amendes et frais de justice.....	440,000
Numéraire du trésor au 1 ^{er} avril 1890.....	209,655
Total.....	2,862,505

Dépenses.

Liste civile, apanages.....	86,200
Corps législatif, conseil privé.....	25,300
Justice.....	473,582
Affaires étrangères.....	161,350
Intérieur (postes, constructions publiques, ponts et chaussées, santé publique).....	1,483,262
Finances.....	659,640
Police et ministère public.....	285,780
Instruction publique.....	206,700
Total.....	2,781,814

DETTE PUBLIQUE EN 1890.

1,934,000 dollars.

ARMÉE.

400 hommes.

COMMERCE (en dollars).

Années.	Importation.	Export. totale.
1889.....	5,439,000	44,039,000
1888.....	4,544,000	41,903,000
1887.....	4,944,000	9,529,000

Principaux pays de provenance et de destination.

Pays.	Importation.	Exportation.
États-Unis de l'Amérique.....	4,306,000	43,841,000
Grande-Bretagne.....	675,000	»
Chine et Japon.....	201,000	»
Allemagne.....	91,000	»
Australie.....	416,000	33,000
Autres pays.....	50,000	»
Total.....	5,439,000	43,874,000

Les deux principaux articles d'exportation de 1889 sont : le sucre (13,089,302 dollars) et le riz (451,134 dollars).

NAVIGATION.

	Navires entrés.	
	Nombre.	Tonneaux.
1889.....	271	218,785
1888.....	246	221,448
1887.....	254	210,703

Parmi les 271 navires de 218,785 tonneaux entrés en 1889, il y avait 192 navires américains de 129,095 tonneaux, 20 navires anglais de 19,138 tonneaux, 6 navires allemands de 4,197 tonneaux, 41 navires hawaïens de 54,813 tonneaux et 12 autres navires de 11,542 tonneaux.

Effectif de la marine marchande en 1889.

57 navires (dont 22 vapeurs) jaugeant 15,403 tonneaux.

CHEMINS DE FER.

Lignes en exploitation dans l'île de Havaï : de Hilo à Walakéa (8 kil.) et de Mahukona à travers le district de Kohala (32 kil.) ; dans l'île de Manouï : du port

Kagoulahi, par Wailoukou, à Haïkou et Makawao (11 kil.); dans l'île de Oahou, au port des Perles (39 kil.), total 90 kilomètres.

POSTES EN 1888.

Nombre des bureaux : 54; des lettres, journaux, etc., dans le service intérieur : 1,125,548; dans le service extérieur : 667,282.

TÉLÉGRAPHES.

Ils s'étendent sur toute la surface de l'île.

HESSE (GRAND-DUCHÉ DE).

Superficie : 7,676 kilomètres carrés. — Population en décembre 1875, 884,218 habitants; en 1885 956,611 habitants; en 1890, 994,614. — Capitale : Darmstadt, 56,503 habitants; Mayence, 72,934 habitants.

FINANCES. — (En marks de 1 fr. 25.)

*Budget de la période financière du 1^{er} avril 1888
au 31 mars 1891.*

Recettes annuelles.

Domaine et forêts.....	5,309,951
Droits régaliens.....	5,300
Impôts directs.....	8,000,000
— indirects.....	7,756,442
Recettes diverses.....	812,846
Total des recettes.....	21,884,025

Dépenses annuelles.

Charges et non-valeurs.....	1,327,950
Dette publique.....	1,210,028
Pensions.....	1,035,000
Maison grand-ducale, apanages.....	1,230,002
Diète.....	45,660
Ministère d'Etat.....	322,440
Intérieur et justice.....	6,817,952
Finances.....	5,464,912
Contributions matriculaires.....	4,000,000
Total des dépenses.....	21,453,974

Les dépenses extraordinaires de la période financière 1888-1891 s'élèvent à 2,980,052 marks; pour les couvrir il existe des fonds disponibles, au montant de 9,390,303 marks; il restera à la fin de la période une somme de 6,410,253 marks.

DETTE PUBLIQUE EN 1890.

Passif.....	35,452,405 marks.
Actif.....	5,613,045 —

HONDURAS (RÉPUBLIQUE DE).

Superficie : 121,382 kilomètres carrés. — Population en 1888 : environ 362,000 habitants. — Capitale : Tegucigalpa, 12,000 habitants.

FINANCES. — *Budget du 1er août 1886 au 31 juillet 1888.*
(En pesos.)

Recettes.

Douanes.....	1,164,630
Monopoles.....	1,398,056
Papier timbré.....	72,012
Ventes de terres.....	50,233
Recettes diverses.....	133,334
Total.....	2,818,265

Dépenses.

Dette publique.....	617,342
Monopoles.....	485,500
Impôts.....	8,478
Président et Assemblée législative.....	91,777
Intérieur.....	121,393
Affaires étrangères.....	31,860
Justice.....	96,416
Guerre.....	703,783
Finances.....	188,667
Instruction publique.....	96,702
Travaux publics.....	384,914
Total.....	2,826,532

DETTE PUBLIQUE.

Dette étrangère en 1889 : 15,398,370 liv. sterl.

Les intérêts de cette dette dont le paiement a cessé depuis 1873 s'élevaient au 1^{er} janvier 1890 à 8,108,883 liv. sterl.

Dette intérieure en 1888 : 2,031,379 pesos.

ARMÉE.

500 hommes. — Milice : environ 20,000 hommes.

COMMERCE.

Commerce d'exportation en 1887-88.

Pays de destination.	Pesos.
États-Unis.....	2,790,405.
Amérique centrale.....	331,959
Grande-Bretagne.....	105,088.
France.....	81,566.
Belgique.....	30,345.
Allemagne.....	6,004
Autres pays.....	5,297
	<hr/>
	3,350,664
	<hr/>
Produit	Pesos.
Bananes.....	866,714
Noix de coco.....	110,231
Indigo.....	78,645
Gomme élastique.....	38,928
Salsepareille.....	36,282
Bois de cèdre.....	32,482
Autres produits.....	2,187,382
	<hr/>
	3,350,664

CHEMINS DE FER.

La ligne de Puerto Cortez à San-Predo-Sula est en exploitation.

POSTES EN 1885.

Nombre des bureaux : 33.

TÉLÉGRAPHES EN 1885.

Nombre des bureaux : 63. Longueur des lignes : 38.

ITALIE (ROYAUME D').

Superficie : 286,588 kilomètres carrés. — Population en 1871 : 26,801,154 habitants. — Population recensée fin 1881 : 28,459,628. Population calculée au 31 décembre 1890, 30,158,408.

Capitale : Rome, 244,484 habitants dans la commune et 219,608 dans la ville en 1871, 300,467 dans la commune et 273,268 dans la ville en 1881 et 423,217 dans la commune en 1890 (1^{er} janvier).

La population de 1890 est calculée d'après la méthode suivie par les Anglais, c'est-à-dire en supposant que la population continue de s'accroître, d'année en année, dans la même proportion où elle s'est augmentée entre les deux derniers recensements (1871 et 1881).

Voici la division par territoires (1) :

Compartiments.	Kil. carrés selon Strelbitsky (2)	Population.	
		recensée à la fin de 1881.	calculée. à la fin de 1890.
Piémont.....	29,494	3,070,250*	3,234,506
Ligurie.....	5,407	892,373	946,553

(1) L'Italie se subdivise administrativement en 69 provinces, dont 9 (provinces de Mantoue et provinces du Vénitien) se subdivisent en *districts* et les autres en arrondissements (*circondari*). Il y avait en 1891 (1^{er} janvier), 197 arrondissements, 87 districts et 8,252 communes. Les territoires ne sont que des divisions historiques adoptées pour le groupement des provinces.

(2) Le calcul officiel a porté sur l'ensemble de la partie continentale et péninsulaire et sur chacune des îles. En voici les résultats :

Italie continentale et péninsulaire.....	236,403 kil.
Île de Sicile.....	26,461 »
— Sardaigne.....	23,800 »
Autres îles.....	925 »
Total.....	286,588 kil.

A défaut des chiffres officiels, nous donnons pour les territoires les chiffres de Strelbitsky, qui s'approchent assez du résultat total obtenu par l'Institut géographique italien. Le calcul officiel de la superficie des provinces est en voie d'exécution.

Lombardie.....	24,205	3,680,615	3,906,958
Vénétie.....	24,025	2,814,173	2,985,036
Emilie.....	20,750	2,183,291	2,253,104
Toscane.....	21,062	2,208,869	2,274,191
Marches.....	9,836	939,279	964,476
Ombrie.....	9,474	572,060	593,216
Rome.....	12,170	903,472	977,868
Abruzzes et Molise.....	17,008	1,317,215	1,360,378
Campanie.....	16,556	2,896,577	3,045,471
Pouilles.....	20,510	1,589,064	1,759,396
Basilicate.....	10,354	524,504	538,707
Calabre.....	15,049	1,257,883	1,309,554
Sicile.....	25,798	2,927,901	3,285,472
Sardaigne.....	23,842	682,002	726,522
Total.....	288,540	28,459,628	30,158,408

Population des communes les plus importantes.

	1 ^{er} jan- vier 1891 (1).		1 ^{er} jan- vier 1891 (1).
Naples.....	530,872	Florence.....	194,453
Milan.....	414,551	Venise.....	158,019
Rome (capitale)....	423,217	Messine.....	142,000
Turin.....	320,808	Bologne... ..	143,607
Palerme.....	267,416	Catane.....	»
Gènes.....	206,485	Livourne.....	104,960

ÉMIGRATION.

Années.	Europe.	Afrique.	Amérique.	Autres pays.	Totale.
1880.....	84,224	2,555	33,080	42	119,904
1881.....	92,107	2,792	40,871	62	135,832
1882.....	93,930	7,855	59,695	82	161,562
1883.....	98,665	6,835	63,388	213	169,101
1884.....	87,558	3,754	55,467	238	147,017
1885.....	78,232	6,217	72,490	254	157,193
1886.....	80,406	4,964	82,166	293	167,829
1887.....	82,474	3,451	129,463	277	215,665
1888.....	82,941	3,334	204,264	197	290,736
1889.....	92,631	2,413	123,181	187	218,412
1890.....	100,259	2,228	113,027	340	215,854

(1) Population de la commune selon les registres municipaux.

FINANCES. (En liras ou francs.)

*Budget de l'année finissant le 30 juin 1891.***Recettes ordinaires.**1^{re} catégorie (1) recettes effectives.

Revenus de l'actif de l'État, savoir :

Revenus des biens de l'État.....	11,456,054
— — ecclésiastiques.....	2,940,500
— — administrés par l'État....	827,493
Intérêts divers.....	339,367
Chemins de fer.....	74,602,980
Impôts directs, savoir :	
Impôt foncier.....	106,341,360
— sur les bâtiments.....	72,700,000
— — revenus de la propriété mobil.	234,654,121
Impôts sur les affaires :	
Droits de succession.....	37,300,000
— sur les revenus de la mainmorte.....	6,400,000
Enregistrement.....	69,700,000
Timbre.....	75,000,000
Droits sur les opérations de banque et des compagnies commerciales.....	9,890,550
Droits hypothécaires.....	7,000,000
Concessions diverses.....	6,400,000
Droits sur les recettes des chemins de fer....	18,810,000
Taxes consulaires.....	670,000
Impôts sur les consommations :	
Douanes.....	276,000,000
Octrois ou accises.....	81,877,245
Monopole du Tabac.....	190,000,000
— sel.....	64,000,000
Fabrication de l'alcool, de la bière, de l'eau ga- zeuse, de la poudre à canon, du sucre, etc.	34,000,000
Taxes diverses :	
Loterie.....	76,300,000
Amendes des recouvreurs des impôts.....	2,000
Produits des services publics :	
Postes.....	47,500,000

(1) Les recettes et les dépenses du budget italien se divisent en quatre catégories, savoir :

1^o Recettes (ou dépenses) effectives.

2^o Mouvement de capitaux.

3^o Construction de chemins de fer.

4^o Recettes (ou dépenses) d'ordre.

Télégraphes.....	15,400,000
Services divers.....	17,434,500
Remboursements.....	37,682,405
Recettes diverses.....	7,794,240
4 ^e catégorie. Recettes d'ordre :	
Affermage des biens domaniaux au service de l'État.....	12,803,701
Intérêts de la rente consolidée déposée en cautionnement du papier-monnaie.....	14,937,895
Versement par la caisse des dépôts et prêts des fonds pour le paiement des pensions...	39,312,569
Recettes diverses.....	2,277,953
Total des recettes ordinaires.....	1,652,354,633

Recettes extraordinaires.

1 ^{re} catégorie. Recettes effectives :	
Concours et remboursements.....	14,854,047
Recettes diverses.....	5,132,915
2 ^e catégorie. Mouvement de capitaux :	
Vente de biens et achat de redevance.....	11,886,580
Recouvrement de créances.....	3,744,009
Nouvelles dettes.....	16,530,000
3 ^e catégorie. Construction de chemins de fer....	145,745,958
Total des recettes extraordinaires.....	197,893,509

Récapitulation des recettes.

	Ordinaires.	Extraordinaires.	Total.
1 ^{re} catégorie... 1,583,022,515	19,986,962	1,603,009,477	
2 ^e — ... »	32,160,589	32,160,589	
3 ^e — ... »	145,745,958	145,745,958	
4 ^e — ... 69,332,418	»	69,332,418	
Totaux... 1,652,354,633	197,893,509	1,850,248,142	

Dépenses.

	Ordinaires.	Extraordin.
Ministère du Trésor :		
1 ^{re} catégorie.....	724,884,352	12,320,080
2 ^e —	»	35,962,400
3 ^e —	»	22,229,000
4 ^e —	57,045,278	»
Total.....	781,929,630	70,511,480
Ministère des finances :		
1 ^{re} catégorie.....	196,198,670	1,055,780
2 ^e —	»	1,620,000.

4 ^e catégorie.....	1,654,313	»
Total.....	497,852,983	2,675,780

Ministère des grâces, de la justice
et des cultes :

1 ^{re} catégorie.....	33,923,917	67,492
4 ^e —	442,092	»
Total.....	34,066,009	67,492

1 ^{re} catégorie.....	9,996,054	70,696
4 ^e —	445,750	»
Total.....	40,441,804	70,696

Ministère de l'instruction pu-
blique :

1 ^{re} catégorie.....	40,489,760	4,188,284
4 ^e —	4,088,783	»
Total.....	44,278,543	4,188,284

Ministère de l'intérieur :

1 ^{re} catégorie :		
Administration générale.....	42,832,736	1,089,000
Service sanitaire.....	4,550,446	80,000
Police.....	14,449,165	507,000
Administration des prisons.....	27,945,463	534,000
Services divers.....	4,271,346	534,406
4 ^e catégorie.....	4,259,940	»
Total.....	59,311,796	2,264,406

Ministère des travaux publics :

1 ^{re} catégorie :		
Administration centrale.....	4,024,458	»
Routes, canaux, ports.....	26,961,981	36,598,426
Chemins de fer.....	4,008,737	700,000
Dépenses diverses.....	»	2,500,730
2 ^e catégorie.....	»	2,500,000
3 ^e —	»	423,516,958
4 ^e —	397,312	»
Total.....	29,392,488	465,816,414

Ministère des postes et télé-
graphes : 1^{re} catégorie :

Administration générale.....	2,855,652	400
Postes.....	36,510,657	»
Télégraphes.....	42,176,934	720,300

Dépenses diverses.....	1,819,800	»
4 ^e catégorie.....	197,780	»
Total.....	53,560,823	720,700

Ministère de la guerre :

1 ^{re} catégorie.....	245,048,870	32,461,600
4 ^e —	4,944,452	»
Total.....	249,960,322	32,461,600

Ministère de la marine :

1 ^{re} catégorie.....	105,921,323	10,200,000
2 ^e —	»	3,000,000
4 ^e —	2,343,896	»
Total.....	108,265,219	13,200,000

Ministère de l'agriculture, etc. :

1 ^{re} catégorie.....	14,006,475	3,245,705
4 ^e —	445,522	»
Total.....	14,451,997	3,245,705

Total des dépenses..... 1,579,941,314 292,221,957

Récapitulation générale du budget.

	Ordinaires.	Extraordinaires.	Total.
Recettes.....	1,652,311,611	1,893,509	1,850,218,142
Dépenses.....	1,579,941,314	2,221,957	1,872,133,271
Différence..	+ 72,370,297	- 94,328,448	- 21,885,129

*Développement du budget du ministère du Trésor.***Dépenses ordinaires.**

1 ^{re} catégorie	»
Intérêts de la dette consolidée.....	438,045,405
— remboursable....	83,054,256
Annuité pour le rachat des chemins de fer de l'Italie supérieure.....	27,982,435
Dette flottante, pensions anciennes et garantie des chemins de fer.....	109,742,733
Annuités fixes.....	27,554,437
Liste civile et apanages.....	15,050,000
Sénat et députés.....	2,220,000
Dépenses.....	13,388,482
Impôts.....	2,347,204
Imprevues....	3,500,000

4^e catégorie :	
Intérêts divers.....	17,215,848
Affermage des biens domaniaux au service de l'État.....	516,861
Service des pensions nouvelles.....	39,312,569
Total des dépenses ordinaires.....	781,929,630

Dépenses extraordinaires.

1^{re} catégorie :	
Dettes et dépenses diverses.....	12,320,080
2^e catégorie :	
Annuité d'amortissement pour le rachat des chemins de fer de l'Italie supérieure.....	5,477,776
Amortissement des dettes.....	24,324,624
Vente des obligations pour la bonification de Naples (1/2 à charge de la commission de Naples).....	4,000,000
Diverses.....	2,460,000
3^e catégorie.....	22,229,000
Total des dépenses extraordinaires.....	70,511,480
— — ordinaire et extraor.	852,441,110

*Développement du budget du ministère des finances.***Dépenses ordinaires.**

1^{re} catégorie :	
Dépenses générales (administration centrale et provinciale).....	17,897,735
Annuités et dettes diverses.....	3,500,000
Frais de perception, savoir :	
Domaines, mutations, etc.....	16,710,636
Biens ecclésiastiques.....	1,688,400
Impôts directs et cadastre.....	16,835,610
Douanes.....	14,648,450
Octrois.....	11,657,797
Droits de fabrication.....	4,930,000
Monopole du tabac.....	45,734,977
— sel.....	11,174,407
Loterie.....	52,420,658
4^e catégorie.....	1,654,313
Total des dépenses ordinaires.....	197,852,983

Dépenses extraordinaires.

1^{re} catégorie.....	1,055,780
2^e catégorie.....	1,620,000
Total des dépenses.....	200,528,763

DETTE PUBLIQUE EN 1890.

Intérêts (y compris les primes) et amortissement 1889-1890.

I. — DETTE CONSOLIDÉE.

Dettes.	P. 100.	Rentes, inté- rêts, etc.
Rentes à 5 p. 100.....	5	442,684,059
— à 3 p. 100.....	3	6,408,080
II. Rente permanente due au Saint-Siège..	5	3,225,000

III. — DETTES SÉPARÉMENT INSCRITES.

		Rentes, inté- rêts, etc.	Amortissem. 1889-1890.	Années de l'extinct.
1. Sardaigne :				
Dettes de 1851.....	5	1,439,425	191,425	1896
2. Toscane :				
Emprunt de 1861....	5	2,134,950	20,800	1959
3. Modène :				
Emprunt de 1825....	3	13,963	»	»
4. Parme :				
Emprunt de 1827....	5	23,692	1,371	1895
5. Rome :				
Empr. Rothschild 1857.	5	2,246,850	221,400	1896
— de 1860 et 1864.	5	1,699,812	98,400	1907
— de 1864.....	5	1,746,931	96,438	1944
6. Royaume d'Italie :				
Empr. garanti par les biens de l'Église de 1867 et 1870.....	5	7,576,010	288,045	1911
Emprunt du chemin de fer de Novara.....	5	171,920	11,072	1917
Emprunt de Cuneo....	5-3	371,990	8,055	1948
— V.-Emmanuel.	3	3,753,465	15,840	1961
Total.....	»	21,178,408	952,846	
IV. Dettes diverses....	»	92,375,750	387,507	
V. — flottante...	»	13,113,635	»	
Totaux.....	»	578,984,932	1,340,353	

Budget rectificatif de l'exercice 1890-91.

Voici les chiffres principaux des recettes et des dépenses rectifiées rapprochés des chiffres du budget primitif:

	Budget rectificatif de 1890-91.	Budget primitif 1890-91. (En francs).	Variations du budget rectificatif.
Dépenses.....	1,849,391,889	1,872,133,271	— 22,741,382
Recettes.....	1,849,391,889	1,850,248,142	— 856,253
Déficit...	»	— 21,885,129	+ 21,885,129

Les variations en ce qui concerne les dépenses, se répartissent ainsi :

Ministère du Trésor.....	— 4,052,616
— des finances.....	+ 8,863,332
— des affaires étrangères.....	+ 504,000
— de l'instruction publique.....	+ 197,152
— de l'intérieur.....	+ 107,000
— des travaux publics.....	— 29,232,393
— des postes et télégraphes.....	+ 1,444,329
— de la guerre.....	+ 540,000
— de la marine.....	— 1,270,000
— de l'agriculture, de l'industrie et du commerce.....	+ 160,814
Total.....	— 22,741,382

ARMÉE.

Effectif de l'armée au 30 juin 1890.

	Armée permanente		Milice	
	sous les drapeaux.	en congé.	mobile.	territo- riale.
Officiers.....	14,528	11,793	3,813	5,838
Carabiniers.....	24,661	3,243	518	9,507
Infanterie.....	107,171	210,331	286,149	526,858
Bersaglieri.....	12,744	28,509		32,902
Troupes alpines.	9,404	38,805	32,058	25,854
Districts militair.	10,556	174,720	»	938,274
Cavalerie.....	25,152	10,817	489	32,935
Artillerie.....	36,024	77,808	32,583	42,035
Génie.....	8,181	19,447	8,002	8,042
Autres.....	11,461	11,440	8,599	9,214
<i>Sous-off. et sold.</i>	248,354	575,150	368,398	1,625,521
<i>Total général.</i>	262,882	586,943	371,211	1,631,459
<i>Ensemble.</i>	2,853,495			

MARINE MILITAIRE EN 1891 (1^{er} janvier).

	Nbre.	Canons.	Chevaux indiqués.	Équipages.
Navires de 1 ^{re} classe (cuirassés).	12	134	87,682	5,480
— 2 ^e — (dont 3 cuir.)	14	115	72,098	3,570
— 3 ^e —	21	110	34,840	2,081
Navires de combat...	47	359	194,620	11,131
Transports de 1 ^{re} classe.....	5	23	15,577	950
— 2 ^e —	6	22	4,191	426
— 3 ^e —	5	8	1,311	188
Transports.....	16	53	21,079	1,564
Navires-écoles.....	6	42	4,849	1,333
— centrales pr la défense locale (dont 3 cuirassés).....	5	24	10,913	1,183
Navires pour le service local...	50	51	6,317	1,061
Canonnières de lagunes à tubes.	6	6	390	66
Avisos-torpilleurs.....	7	20	14,040	237
Bataux-torpilleurs de mer ...	61	122	62,600	860
— côtiers 1 ^{re} cl.	38	38	16,800	380
— — 2 ^e cl.	21	»	4,050	189
Barques porte-torpilles.....	12	»	1,590	108
Nav. de diverses destinations..	303	303	121,549	5,417
Total.....	715	337	337,248	18,112

Les importations et les exportations réunies se sont élevées en 1890 à 2,317 millions et présentent une diminution de 129 millions pour rapport aux chiffres de l'année 1889.

Les métaux précieux figurent pour 124 millions dans le chiffre total du commerce en 1890.

Voici le mouvement particulier du numéraire depuis 1882 :

Années.	Importations.			Exportations.		
	Or (1).	Argent (2).	Total.	Or (1).	Argent (2).	Total.
1882.....	64.0	54.4	118.4	4.1	2.9	4.0
..	42.1	50.7	92.8	8.4	3.8	12.2

in barres, etc et
ton) seu e)

1884....	20.4	4.6	25.0	41.8	43.7	25.5
1885....	11.7	103.7	415.4	101.4	82.2	183.6
1886....	10.7	42.0	52.7	9.3	38.6	47.9
1887....	7.8	77.0	84.8	24.4	82.8	107.2
1888....	7.4	59.6	67.0	22.7	52.8	75.5
1889....	16.0	33.6	49.6	18.2	36.9	55.1
1890....	9.9	47.7	57.6	19.8	46.9	66.7

Le tableau suivant présente pour les dix-sept catégories du tarif les valeurs importées et exportées durant les années 1889 et 1890 :

Mouvement du commerce spécial en 1889 et 1890.

Groupes des marchandises.	Années.	
	1889. francs.	1890. francs.
IMPORTATION		
Spiritueux, boissons et huiles.	34,235,160	35,835,359
Denrées coloniales, épices, tabacs.....	83,705,086	87,260,831
Produits chimiq., médicaments, résines et parfumerie.....	39,677,588	46,241,947
Couleurs et ingrédients pour la teinture et la tannerie.....	23,249,261	23,416,823
Chanvre, lin, jute et autres végét. filamenteux, sauf le coton.....	24,635,456	26,258,015
Coton.....	172,255,380	178,282,699
Laines, crins et poils.....	93,465,551	92,736,066
Soie.....	113,807,267	87,114,491
Bois et pailles.....	43,763,015	43,241,152
Papier et livres.....	11,600,258	12,601,844
Peaux.....	42,568,737	45,399,601
Minerais, métaux et leur produits.....	194,805,680	168,412,512
Pierres, terres, poterie, verrerie et cristallerie.....	135,222,158	143,479,255
Céréales, farines, pâtes et produits végétaux.....	244,218,859	197,944,943
Animaux, produits et dépouilles d'animaux.....	114,599,935	109,537,381
Objets divers.....	19,344,865	18,822,939
<i>Totaux des 16 premiers groupes.....</i>	<i>1,501,154,346</i>	<i>1,316,585,828</i>
<i>Métaux précieux.....</i>	<i>49,612,800</i>	<i>57,618,000</i>
<i>Totaux généraux.....</i>	<i>1,440,767,046</i>	<i>1,374,233,828</i>

EXPORTATION

Spiritueux, boissons et huiles.	128,495,911	92,677,597
Denrées coloniales, épices, tabacs.....	6,670,939	7,250,245
Produits chimiques médicam., résines et parfumerie.....	45,566,945	43,469,462
Couleurs et ingrédients pour la teinture et la tannerie.....	9,482,139	10,036,547
Chanvre, lin, jute et autres végétaux filamenteux, sauf le coton.....	41,283,964	40,909,727
Coton.....	27,781,186	29,825,608
Laines, crins et poils.....	10,026,945	10,111,645
Soie.....	353,165,652	300,310,849
Bois et paille.....	37,489,980	31,562,639
Papier et livres.....	15,274,014	10,675,374
Peaux.....	22,917,591	20,822,880
Minerais, métaux et leurs produits.....	26,525,830	27,915,949
Pierres, terres, poteries, verrerie et cristallerie.....	50,935,145	52,219,893
Céréales, farines, pâtes et produits végétaux.....	74,609,025	89,215,361
Animaux, prod., et dépouilles d'animaux.....	92,778,371	96,604,371
Objets divers.....	7,652,093	9,182,522
Totaux des 16 premiers groupes.....	950,645,760	875,760,669
Métaux précieux.....	55,058,100	66,655,100
Totaux généraux...	1,005,703,860	242,415,769

Principaux pays de provenance et de destination en 1889.

	Importation.	Exportation.
France.....	206,655,000	199,408,000
Autriche.....	165,355,000	95,476,000
Angleterre.....	313,712,000	115,294,000
Allemagne.....	156,516,000	95,145,000
Suisse.....	65,550,000	237,273,000
Russie.....	153,587,000	9,895,000
Turquie, Serbie, et Roumanie.....	50,302,000	10,828,000
.....	84,867,000	67,527,000
.....	75,352,000	75,586,000
.....	920,000	70,789,000
.....	119,000	44,743,000

Afrique.....	30,824,000	13,209,000
Australie.....	8,000	561,000
Total.....	4,440,767,000	4,005,704,000

NAVIGATION EN 1889.

	Navires chargés et sur lest	
	Navires.	Tonneaux.
ENTRÉES		
Navigation internationale :		
Pavillon italien.....	8,961	4,835,378
— étranger.....	7,453	5,358,044
Total.....	16,414	7,493,422
Cabotage :		
Pavillon italien.....	98,227	11,476,804
— étranger.....	2,449	2,236,089
Total.....	100,676	13,712,893
Total des entrées...	116,790	20,906,315

SORTIES		
Navigation internationale.....	45,365	6,678,282
Cabotage.....	100,394	14,086,379
Total des sorties...	145,759	20,794,661

	Dont chargés.		Dont vapeurs.	
	Navires.	Tonneaux.	Navires.	Tonneaux.
ENTRÉES				
Pavillon italien....	7,568	4,567,261	4,580	4,286,325
— étranger..	6,184	4,946,908	4,972	5,060,886
Navig. internat....	43,752	6,514,169	6,552	6,347,244
Pavillon italien....	68,031	9,003,320	21,360	8,842,100
— étranger..	4,710	4,581,958	2,457	2,487,739
Cabotage..	69,741	10,585,278	23,517	11,029,839
Total des entrées.	83,493	17,099,447	30,069	17,377,050

SORTIES				
Navigation intern..	9,480	3,910,274	6,454	5,858,997
Cabotage.....	69,244	10,796,774	23,845	11,468,855
Tot. des sorties..	78,424	14,707,048	29,999	17,327,852

Au mouvement des ports participent les navires de

la grande pêche, dont 1,388 jaugeant 11,176 tonneaux sont entrés et 1,388 jaugeant 11,176 tonneaux sont partis en 1889.

EFFECTIF DE LA MARINE MARCHANDE.

	En 1888.		1889 (31 décemb.)	
	Navires.	Tonneaux.	Navires.	Tonn.
Navires à voiles.....	6,544	677,933	6,442	642,225
— à vapeur.....	266	175,100	279	182,249
Total.....	6,810	853,033	6,721	824,474

Au 31 décembre 1889 l'inscription maritime donnait un total de 202,083 hommes.

AGRICULTURE ET BÉTAIL

	Période 1879-83	
	Superficie moyenne cultivées (1). Hectares.	Récoltes moyennes. Hectolitres.
Céréales :		
Froment.....	4,434,053	46,562,105
Mais.....	1,891,831	29,661,200
Avoine.....	436,741	6,481,155
Orge.....	337,628	3,849,873
Seigle.....	160,295	1,839,647
Riz.....	201,311	7,281,041
Haricots, petits pois, lentilles.....	306,675	1,994,810
Fèves, etc.....	413,384	4,153,859
Chanvre.....	120,319	853,142
Lin.....	68,340	498,734
	Hectares.	Quintaux.
Pommes de terre.....	150,258	8,783,430
Châtaignes.....	406,416	3,899,657
Vin.....	3,166,718	36,760,035
Hulle d'olives.....	928,897	3,390,293
	Nombre des arbres.	Centaines de fruits.
Oranges et citrons.....	15,698,432	37,765,756

(1) La statistique agricole est recueillie et publiée par la Direction de l'Agriculture ; ces chiffres sont seulement approximatifs. (Il en est ainsi dans tous les pays.)

Récoltes annuelles aux années ci-après :

Ann.	Froment. Hectolitres.	Maïs. Hectolitres.	Avoine. Hectolitres.	Orge. Hectolitres.	Seigle. Hectolitres.
1884.	43,455,000	33,630,000	5,696,000	3,431,000	1,675,000
1885.	41,243,000	29,663,000	5,954,000	3,219,000	1,553,000
1886.	42,218,000	30,552,000	5,602,000	3,321,000	1,608,000
1887.	44,484,000	29,437,000	6,321,000	2,940,000	1,643,000
1888.	38,800,000	25,606,000	5,355,000	2,615,000	1,384,000
1889.	38,391,000	28,948,000	6,414,000	2,954,000	1,449,000
1890.	47,207,000	28,148,000	5,698,000	3,760,000	»

Années.	Haricots, petits pois, lentilles.				
	Riz. Hectolitres.	Fèves, etc. Quintaux.	Chanvre. Quintaux.	Lin. Quintaux.	
1884.....	7,978,000	1,807,000	3,384,000	821,000	165,000
1885.....	7,838,000	1,602,000	3,422,000	794,000	162,000
1886.....	8,654,000	1,781,000	3,147,000	842,000	166,000
1887.....	7,964,000	1,480,000	3,250,000	850,000	165,000
1888.....	5,097,000	1,484,000	2,906,000	698,000	141,000
1889.....	8,332,000	1,729,000	3,207,000	846,000	144,000
1890.....	7,920,000	»	»	785,000	»

Ann.	Pommes de terre.		Vin. Hectolitres.	Huile d'olives.		Oranges et citrons. Centaines de fruits.
	Quintaux.	Châtaignes. Quintaux.		Hectolitres.	Centaines.	
1884.	7,991,000	3,162,000	20,728,000	2,236,000	35,815,000	
1885.	7,959,000	3,862,000	24,918,000	2,296,000	30,467,000	
1886.	7,485,000	3,520,000	38,227,000	3,423,000	32,726,000	
1887.	7,372,000	3,371,000	34,532,000	4,944,000	34,682,000	
1888.	6,684,000	3,546,000	32,846,000	2,989,000	36,503,000	
1889.	6,036,000	2,865,000	21,757,000	4,540,000	30,081,000	
1890.	»	2,960,000	36,760,000	2,647,000	28,199,000	

Fourrages.

Années.	Prairies naturelles.		
	Foin. Quintaux.	Herbe. Quintaux.	Prairies artificielles. Quintaux.
1884.....	63,566,358	76,781,015	91,726,630
1885.....	65,963,037	83,117,621	87,470,700
1886.....	70,229,611	84,436,565	82,836,805
1887.....	61,566,668	85,463,783	89,038,811
1888.....	64,145,911	74,742,907	78,343,764
1889.....	75,624,607	76,158,999	(1) 98,087,946
1890.....	»	»	»

Racines fourragères, 7 à 8 millions de quintaux, selon l'année.

Cocons.

Années.	Nombre des onces de 27 grammes mises en incubation.	Kilo- grammes de cocons.
1884.....	1,415,557	36,464,663
1885.....	1,233,036	32,266,017
1886.....	1,246,614	41,397,323
1887.....	1,323,725	43,025,783
1888.....	1,339,736	43,899,443
1889.....	1,253,681	34,332,291
1890.....	1,269,431	40,774,410

Tabac.

Années.	Superficie cultivée. Hectares.	Nombre des plantes.	Production brute. Kilogrammes.
1884.....	4,168	67,819,317	6,017,892
1885.....	4,408	69,429,870	6,132,520
1886.....	3,924	66,286,356	5,288,133
1887.....	3,590	57,817,936	4,064,978
1888.....	1,906	32,377,271	2,156,911
1889.....	1,621	27,908,254	1,757,699
1890.....	»	»	»

Bétail.

	1875.	1876.	1881.
Chevaux.....	»	657,544	»
Mulets.....	»	293,868	»
Anes.....	498,766	»	674,246
Bœufs et vaches.....	3,489,125	»	4,783,232
Moutons et brebis.....	8,674,527	»	8,596,108
Boucs et chèvres.....	»	»	2,016,307
Porcs.....	1,553,582	»	1,163,916

CHEMINS DE FER.

En 1889 (31 décembre) il y avait en exploitation 13,063 kilomètres et au 30 septembre 1890, 13,139 de chemins de fer, sans compter le réseau des tramways à vapeur qui était de 2,262 kil. (1^{er} octobre 1888).

Nombre des voyageurs en 1888 : 49,333,266.

Marchandises transportées : 16,466,215 tonneaux.

Bétail : 2,409,715 têtes.

Produit total.....Fr.	244,695,355 en 1888.
Produit kilométrique.....Fr.	20,226 brut.
Produit (kilom.) net.....Fr.	6,557 net.

POSTES EN 1889.

Nombre des bureaux : 4,437 dans le royaume et 6 à l'étranger (y compris ceux de Massaoua et d'Assab), au 30 juin 1890. Nombre des lettres, cartes postales et manuscrits, 175,489,217; des imprimés et échantillons, 173,021,255; des mandats-postes 5,648,313 pour une valeur de 608,412,273 liras, pendant la période du 1^{er} juillet 1889 au 30 juin 1890.

TÉLÉGRAPHES.

Longueur des lignes au 30 juin 1890 : 36,269; celle des fils : 132,062 kil., non compris 146 kil. de câbles sous-marins. Nombre des bureaux de l'État : 2,602; nombre des bureaux dépendant des administrations des chemins de fer et d'autres sociétés, 1,851.

Nombre des dépêches :

Années.	Dépêches privées.		Dépêches offic. (1)
	Internes.	Internat.	
1883.....	5,819,010	580,227	379,480
1884.....	6,260,853	596,385	456,303
1885.....	6,506,345	610,659	469,974
1 ^{er} semestre 1886 ..	3,261,966	317,645	239,960
Exercices 1886-87	7,024,614	686,042	516,510
— 1887-88	7,217,973	727,035	548,990
— 1888-89.....	7,078,009	684,050	583,246
— 1889-90.....	7,342,188	708,122	645,527

Années.	Dépêches de		
	service (1)	transit internat.	Total.
1883.....	172,363	166,299	7,117,379
1884.....	186,274	174,937	7,674,752
1885.....	194,384	179,036	7,960,398
1 ^{er} semestre 1886.....	92,690	81,575	3,993,836
Exercices 1886-87.....	206,374	280,882	8,714,422
— 1887-88.....	220,615	194,513	8,909,126

(1) Expédiées par les bureaux du gouvernement.

Exercices 1888-89.....	216,860	131,482	8,693,647
— 1889-90.....	240,917	125,560	9,062,314

TÉLÉPHONES.

Il y avait au 30 juin 1890 75 villes fournies d'un service téléphonique public, avec 12,081 abonnés.

JAPON (EMPIRE DU).

Superficie : environ 370,000 kilomètres carrés. — Population en 1889 : 39,607,234 habitants. — Capitale : Tokio, appelée autrefois Yedo, 1,552,457 habitants en 1887.

Autres villes importantes : Kioto, 275,780 habitants ; Osaka, 442,659 habitants ; Nagoya, 154,981 habitants ; Kanazava, 96,752 ; Hol , 115,954 ; Hirochima, 84,873 ; Yokohama, 119,783.

FINANCES (en yens de 5 fr.15).

Budget de l'exercice finissant le 30 juin 1890.

Recettes.

Douanes.....	4,405,542
Impôt foncier.....	42,248,981
Impôt sur les revenus.....	1,053,491
Impôt sur les boissons fermentées.....	14,523,548
Impôt sur le tabac.....	1,492,806
Timbres, timbres-poste, .. et autres.....	4,446,388
Produit net des travaux .. et revenus des domaines.....	5,989,355
Recettes judiciaires.....	1,443,393
Revenus divers.....	1,326,681
Total.....	76,600,185

Dépenses.

Dette publique.....	20,000,000
Liste civile, apanages et temples (culte).....	3,252,220
Pensions diverses.....	831,443
.....	1,059,547
.....	856,054
.....	7,844,448
.....	7,324,800

Ministère de la guerre.....	12,097,177
— de la marine.....	8,227,627
— de l'instruction publique.....	1,007,632
— de l'agriculture et du commerce.....	476,202
— des communications.....	3,748,837
— de la justice.....	3,271,240
Office de Hokkaïde.....	2,120,601
Dépenses diverses.....	4,481,515
Total.....	76,596,313

DETTE PUBLIQUE EN 1889.

Dettes intérieure.....	288,462,380
Ne portant pas d'intérêts.....	7,244,999
Portant intérêts.....	234,654,295
Papier-monnaie.....	46,566,086
Dettes extérieure.....	6,430,376
Total.....	294,892,756
Actif.....	24,970,486

ARMÉE.

Effectif de paix : Garde 8,435, troupes de ligne 54,876, gendarmerie, milice, etc. 9,353; ensemble, 72,864 hommes et 8,095 chevaux.

MARINE MILITAIRE EN 1890.

Navires.	Chevaux.	Canons.
1 navire de combat cuirassé.....	3,932	12
4 croiseurs.....	19,365	35
7 Sloops.....	7,012	45
4 corvettes.....	5,604	43
1 aviso.....	5,400	5
5 canonnières.....	2,342	13
7 navires-école.....	»	39
1 navire pour le service de la police des ports.....	»	7
40 navires pour le service local.....	5,635	»
5 bateaux torpilleurs.....	2,697	6
75 navires.....	51,987	205

COMMERCE.

Commerce général par pays en 1888 (en yens).

Pays.	Importation.	Exportation.
Grande-Bretagne.....	28,694,000	8,710,000

France.....	4,125,000	43,636,000
Allemagne.....	5,261,000	1,618,000
Suisse.....	660,000	356,000
Belgique.....	596,000	30,000
Pays-Bas.....	128,000	94,000
Autriche.....	50,800	296,000
Italie.....	200,000	706,000
Turquie.....	101,000	6,000
Russie.....	236,000	289,000
Chine.....	10,360,000	11,427,000
Corée.....	1,042,000	707,000
Philippines.....	213,000	70,000
Indes.....	7,724,000	473,000
Australie.....	219,000	638,000
États-Unis d'Amérique.....	5,674,000	23,476,000
Canada.....	25,000	857,000
Autres pays.....	147,000	292,000
Pour les navires.....	»	2,025,080
Total.....	65,455,000	65,706,000

Principales marchandises (en yens).

IMPORTATION

Filés de coton... 13,662,000	Coton.....	2,222,000
Sucre..... 6,955,000	Voitures et na-	
Lainages..... 4,714,000	vires.....	1,728,000
Cotonnades..... 4,673,000	Peaux.....	1,124,000
Machines et ins-	Vêtements.....	848,000
truments..... 4,586,000	Boissons ferment.	833,000
Fer..... 3,659,000	Céréales.....	783,000
Pétrole..... 3,519,000	Armes et muni-	
Drogues, etc..... 2,910,000	tions... ..	753,000
Articles de fer... 2,552,000	Papier.....	752,000

EXPORTATION:

Soie..... 28,346,000	Cuivre.....	1,527,000
Riz..... 7,421,000	Poterie... ..	1,354,000
Thé..... 6,125,000	Campbre.....	1,018,000
Houille..... 3,238,000	Plantes marines..	837,000
Poissons..... 2,338,000	Objets en bambou	
Soieries..... 1,680,000	et en bois.....	750,000

NAVIGATION EN 1888.

	Entrées.	Sorties.
Navires japonais.....	738	745
Tonneaux.....	233,495	227,679

Navires étrangers.....	846	852
Tonneaux.....	1,405,375	1,408,911

Effectif de la marine marchande en 1890.

Navires de construction européenne : 486 vapeurs, jaugeant 72,322 tonneaux (16,641 chevaux) et 798 navires à voile jaugeant 60,975 tonneaux. Navires de construction japonaise ; 17,174.

CHEMINS DE FER EN 1890.

Lignes de l'État en exploitation.....	978 kilom.
— Compagnies en exploitation.....	824 —
Total.....	1,802 kilom.

POSTES EN 1888.

Nombre des bureaux : 3,710; des lettres, journaux, imprimés, etc., dans le service intérieur 139,995,633, dans le service extérieur 2,671,876.

TÉLÉGRAPHES EN 1888.

Nombre des bureaux ouverts à la communication générale : 250. Longueur des lignes, 10,615 kil.; des fils, 29,986 kil. Nombre des dépêches expédiées : internes, 2,527,765; internationales, 66,478; dépêches officielles : 79,948; total : 2,674,191,

LIPPE (PRINCIPAUTÉ DE).

Superficie : 1,222 kilomètres carrés. — Population en 1885 : 123,212 habitants; en 1890 : 128,414 habitants. — Capitale : Detmold, 8,916 habitants.

FINANCES. — *Exercice* 1890 (en marks de 4 fr. 25).

Recettes, 1,032,309. — Dépenses, 1,023,119. — Dettes 1889, 861,500.

LUBECK (VILLE LIBRE DE).

Superficie : 283 kilomètres carrés. — Population

(décembre 1885) : 67,658 habitants, dont 65,399 dans la ville; en 1890, 76,459 dont 63,556 dans la ville,

FINANCES. — *Exercice 1890 (en marks).*

Recettes. — 3,459,816 marks, dont 552,751 provenant des domaines, 730,000 d'intérêts de capitaux placés, 1,333,508 d'impôts directs et indirects.

Dépenses. — 3,459,816 marks dont 808,415 pour la dette.

Dette en 1890. — 13,586,000 marks.

LUXEMBOURG (GRAND-DUCHÉ DE).

Superficie : 2,554 kilomètres carrés. — Population (décembre 1885), 213,283 habitants. — Capitale : Luxembourg, 17,964.

FINANCES. — *Budget de 1890.*

Recettes.

	Francs.
Excédent présumé de 1889.....	1,400,000
Contributions directes, accise.....	2,078,900
Douanes.....	2,453,000
Enregistrement et domaines.....	1,768,600

Dépenses.

Liste civile.....	200,000
Gouvernement.....	139,450
Chambre des Députés.....	30,000
Conseil d'Etat.....	17,000
Affaires étrangères.....	38,400
Justice.....	356,600
Cultes.....	409,200
Dépenses militaires } Gendarmerie }.....	397,900
Chambre des comptes.....	36,660
Pensions.....	482,000
Travaux publics.....	953,540
Travaux communaux.....	187,500
Agriculture, commerce, industrie.....	383,900
Instruction publique, arts, sciences.....	700,850
Prisons.....	471,600
Intérieur (y compris police).....	644,500

Enregistrement, domaines et forêts.....	256,250
Dette publique.....	742,500
Frais de perception.....	1,236,250
Autres dépenses.....	60,000
	7,445,200
Total des dépenses.....	7,445,200
Inscrit pour ordre.....	1,305,000

DETTE PUBLIQUE.

Elle s'élève à 16,170,000 fr.

ARMÉE.

400 hommes.

COMMERCE.

Le grand-duché fait partie du Zollverein allemand.

CHEMINS DE FER.

En 1889, 398 kilomètres étaient en exploitation.

POSTES EN 1889.

Nombre des bureaux : 71 ; nombre des lettres, 3 millions 438,319 ; cartes postales, 949,396 ; échantillons et imprimés, 3,622,749 ; mandats et bons de poste, 217,663.

TÉLÉGRAPHES EN 1889.

Longueur des lignes de l'État : 404 kil. ; des fils de l'État, 760 kil. ; des fils des chemins de fer, 759 kil. ; nombre des bureaux de l'État, 50 ; des chemins de fer, 44. Nombre des dépêches, 92,831 ; dont 20,329 internes, 67,929 internationales, 4,573 franches de port et dépêches de service.

MAROC (EMPIRE DU).

Superficie: 752,130 kilomètres carrés. — Population: 7 à 8 millions d'habitants. — Capitale Fez, 88,000 habitants; Maroc, 78,000 habitants.

FINANCES.

On ne connaît pas le montant des revenus du sultan.

ARMÉE.

12,000 hommes environ.

COMMERCE EN 1888.

	fr.
IMPORTATION	
Cotonnades.....	12,742,000
Sucre.....	4,003,000
Lainages.....	1,905,000
Thé.....	1,449,000
Soie brute et soieries.....	1,221,000
Verreries.....	164,000
Café.....	161,000
Papier.....	82,000

EXPORTATION	
Pois, fèves.....	7,419,000
Maïs.....	2,916,000
Laine.....	2,310,000
Bœufs.....	1,264,000
Bougies.....	755,000
Fer, acier et objets en acier.....	737,000
Épices.....	288,000
Vin et boissons spiritueuses.....	249,000
Amandes.....	1,040,000
Œufs.....	848,000
Gomme.....	796,000
Chaussures.....	710,000
Cire.....	435,000
Huile d'olives.....	412,000
Peaux et crins de chèvres.....	268,000
Dattes.....	239,000

NAVIGATION EN 1888.

Pavillon.	Entrées.		Sorties.	
	Nav.	Tonn. de rég.	Nav.	Tonn. de rég.
Français.....	394	237,390	399	237,441
Anglais.....	735	211,994	721	207,499
Espagnol.....	726	136,558	743	138,479
Allemand.....	33	9,404	30	9,079
Portugais.....	92	7,423	89	7,241
Suédois-Norvégien....	41	6,246	45	6,525
Danois.....	13	1,875	8	1,001
Autres.....	8	1,799	8	1,799
<i>Total...</i>	<u>2,042</u>	<u>612,689</u>	<u>2,043</u>	<u>609,064</u>

MECKLEMBOURG-SCHWÉRIN (GRAND-DUCHÉ DE)

Superficie : 13,442 kilomètres carrés. — Population en décembre 1885 : 575,152 habitants, en décembre 1890 : 578,565. — Capitale : Schwérin, 33,644 habitants. — Rostock, port de mer et ville universitaire, 44,430 habitants.

FINANCES.

Le grand-duché de Mecklembourg n'a pas de budget général, mais on évalue ainsi les revenus du grand-duc :

Domaines.....	7,500,000
Douanes et transit.....	4,500,000
Péages et contributions indirectes.....	4,800,000
Divers.....	4,000,000
Total.....	12,600,000
Caisse des États.....	2,070,000
Total.....	14,670,000

DETTE PUBLIQUE.

Environ 20 millions de marks. — Ce passif, dit-on, est plus que compensé par l'actif.

Les états (ou *ordres*) et les communes ont séparément quelques dettes (près de 4 millions et demi de marks).

NAVIGATION EN 1887.

Entrées, 1,693 navires jaugeant 258,290 tonneaux.
Sorties, 1,709 — 264,771 —

Effectif de la marine marchande en 1888.

266 navires jaugeant 93,559 tonneaux dont 21 vapeurs d'une capacité de 7,546 tonneaux.

MECKLEMBOURG-STRÉLITZ (GRAND-DUCHÉ DE).

Superficie : 2,725 kilomètres carrés. — Population en décembre 1885, 98,371 habitants; en décembre

77,978. — Capitale : Neu-Stréclitz, 9,366 habi-

FINANCES.

Il n'y a pas de budget. On croit seulement savoir que le produit des taxes et revenus s'élève à près de 10 millions de marks.

DETTES.

Il y a environ 6 millions de marks.

La marine marchande et la navigation sont comprises dans les chiffres du Mecklembourg-Schwérin.

MEXIQUE (RÉPUBLIQUE DU).

Superficie : 1,921,240 kilomètres carrés. — Population en 1882, 10,447,974 habitants. — Capitale : Mexico, 250,000 habitants. — Villes principales : Vera-Cruz, 90,000 habitants; Puebla, 85,000 habitants; Guanajuata, 48,954 habitants; San-Luis, 40,000 habitants.

FINANCES. — Budget de 1890-91 (en dollars de 4 fr. 35).

Recettes.

Impôts.....	26,200,000
Impôt fédéral sur les consommations.....	4,500,000
Contributions directes.....	4,400,000
Postes et télégraphes.....	1,200,000
Industrie.....	270,000
Autres.....	300,000
Autres.....	9,400,000
Revenus divers.....	1,500,000
Total.....	41,770,000

Dépenses.

Administration législative.....	1,054,037
Administration exécutive.....	49,849
Justice supérieure.....	468,884
Intérêts étrangers.....	471,304
Intérêts.....	3,678,680
Instruction publique.....	1,421,972
Publics.....	7,310,327

Finances.....	11,365,207
Guerre et marine.....	42,629,544
Total.....	38,452,804

Les budgets de la République mexicaine.

L'exercice mexicain va du 1^{er} juillet au 30 juin. Les exercices 1881-82 à 1888-89, ainsi comptés, ont donné les résultats suivants :

Exercices.	Recettes. dollars.	Dépenses. dollars.	Excédent de dépenses. dollars.
1881-82.....	28,279,000	37,522,000	9,243,000
1882-83.	30,690,000	45,409,000	14,719,000
1883-84.....	28,285,000	51,005,000	22,720,000
1884-85.....	27,230,000	52,236,000	25,006,000
1885-86.....	26,770,813	31,672,836	4,902,023
1886-87.....	32,126,509	38,783,919	6,657,410
1887-88.....	32,321,399	36,270,448	3,949,049
1888-89.....	32,745,981	38,527,239	5,781,258

A côté du budget général chacun des 27 États a son budget particulier, nous reproduisons les chiffres de l'année 1885.

Finances des États de la Confédération mexicaine en 1885.

États.	Recettes. dollars.	Dépenses. dollars.
Aguascalientes.....	103,043	86,626
Campeche.....	132,938	133,426
Coahuila.....	168,211	183,489
Colima.....	126,420	124,474
Chiapas.....	154,510	155,231
Chihuahua.....	317,153	282,275
Durango.....	225,887	217,555
Guanaajuato.....	»	»
Guerrero.....	235,578	242,522
Hidalgo.....	440,445	452,812
Jalisco.....	1,398,273	1,445,211
Mexico.....	440,973	440,973
Michoacan.....	666,438	665,929
Morelos.....	359,653	356,038
Nuevo Leon.....	113,751	103,199
Oaxaca.....	714,471	681,918
Puebla.....	919,633	945,462

Taro.....	216,115	215,702
His Polosi.....	»	»
.....	429,792	428,201
.....	296,136	326,331
.....	156,923	155,824
.....	»	»
.....	153,362	148,311
.....	771,516	760,873
.....	530,288	530,727
.....	»	»
.....	58,224	62,856
Total.....	9,129,746	9,118,977

Recettes municipales..... 5,142,728

Dépenses — 4,733,505

DETTE PUBLIQUE EN 1890.

22,721,338 liv. sterl.

ARMÉE.

Environ 42,000 hommes.

MARINE MILITAIRE.

5 canonnières.

COMMERCE (en dollars).

Années.	Importation.	Exportation.		Total.
		Marchandises.	Métaux préc.	
1885-86.....	38,715,000	13,741,316	29,906,401	43,647,717
1886-87.....	32,252,375	15,634,427	33,550,502	49,481,929
1887-88.....	36,614,438	17,879,721	31,006,188	48,885,909
1888-89.....	38,658,333	21,373,148	38,785,275	60,158,423

Exportation en 1888-89 (en dollars).

PAYS DE DESTINATION			
États-Unis.....	40,853,000	Espagne.....	659,000
Grande-Bretagne.	12,536,000	Autres pays....	102,000
France.....	3,946,000		
Allemagne.....	2,062,000	Total.....	60,158,000

Principales marchandises exportées.

Argent.....	38,002,000	Tabac.....	973,000
Fibres d'agavé...	6,873,000	Vanille.....	927,000
Café.....	3,886,000	Cuivre.....	828,000
Perles.....	2,041,000	Or.....	603,000
Citrons.....	1,398,000		

NAVIGATION EN 1888.

5,386 navires au long cours jaugeant 1,899,083 tonneaux (dont 2,161 vapeurs jaugeant 1,634,238 tonneaux) sont entrés et 5,232 navires jaugeant 1,850,616 tonn. (dont 2,168 vapeurs jaugeant 1,584,220 tonn.) sont partis.

Effectif de la marine marchande.

421 navires de long cours et de grand cabotage et 847 barques employées au petit cabotage.

CHEMINS DE FER EN 1890.

En exploitation, 8,948 kilomètres.

POSTES EN 1889.

Nombre des bureaux, 443; en outre, 911 agences. Nombre des lettres et cartes postales internes, 87 millions 509,640; des expéditions internationales, 37 millions 193,403.

TÉLÉGRAPHES EN 1889.

Lignes du gouvernement fédéral, 28,442 kil.; des États, 7,042 kil.; des chemins de fer, 7,151 kil.; particulières, 2,776 kil.; câble mexicain, 2,094 kil., total: 47,505 kilomètres.

MONTÉNÉGRO (PRINCIPAUTÉ DE).

Superficie: 9,033 kilomètres carrés. — Population: 236,000 habitants. — Capitale: Cétinié, 2,000 habitants. — Autres villes: Antivari, 8,000 habitants; Potogoriça, 6,000 habitants.

FINANCES.

On évalue les recettes à plus de 1,200,000 francs, *non compris* la subvention russe, qui est de 80,000 roubles, et la subvention autrichienne, qui est de 20,000 florins.

ARMÉE.

Le nombre des soldats possibles est évalué à 25,000 combattants en première ligne et à 8,400 combattants en deuxième.

COMMERCE.

On en évalue le montant à deux millions de florins. On exporte surtout des animaux, des peaux, de la laine, etc.

NICARAGUA (RÉPUBLIQUE DU).

Superficie : 159,650 kilomètres carrés. — Population en 1884 : 260,000 habitants.

Siège du gouvernement : Managua, 9,000 habitants.

Ancienne capitale : Léon, 34,000 habitants.

FINANCES EN 1888-89 (en pesos).

Recettes.....	8,339,000
Dépenses.....	8,050,000

DETTE PUBLIQUE.

Dettes intérieure.....	1,592,000 dollars.
— extérieure.....	1,200,000 —

ARMÉE.

Pied de paix, 12,000 hommes; pied de guerre : réserve, 10,000 hommes; milice, 5,000 hommes.

COMMERCE EN 1888 (en pesos).

Importations.....	2,146,000
Exportations....	1,522,000

Principaux articles d'exportation : gomme élastique, café, bois jaune du Brésil, puis de l'indigo, des peaux, de l'or, du bétail, du bois, du cèdre, etc.

NAVIGATION EN 1885-86.

150 navires de 170,658 tonneaux sont entrés dans les ports du Nicaragua.

CHEMINS DE FER.

En exploitation, 159 kilomètres.

POSTES EN 1886.

Nombre des lettres à l'intérieur, 2,480,000; lettres internationales, 826,500.

TÉLÉGRAPHES EN 1886.

57 bureaux, 2,520 kilomètres de fils, 85,826 dépêches.

NORVÈGE (Voy. Suède).

OLDENBOURG (GRAND-DUCHÉ DE).

Superficie : 6,429 kilomètres carrés. — Population en décembre 1885, 341,525 habitants; en déc. 1890, 335,000. Capitale : Oldenbourg, 21,317 habitants.

FINANCES. — *Budget de 1889 (en marks de 4 fr. 25).*

Recettes.

Caisse centrale.....	1,979,600
Les trois grandes divisions du territoire.....	6,025,360
Total.....	8,004,960

Dépenses.

Caisse centrale.....	1,979,600
Les trois grandes divisions du territoire.....	6,524,600
Total.....	8,504,200

Chaque division territoriale (duché d'Oldenbourg, principauté de Lubeck, principauté de Birkenfeld), a sa caisse spéciale, et il peut en résulter dans les comptes rendus des doubles emplois qui ne ressortent que dans les états très détaillés.

Parmi les recettes, 4,557,351 marks proviennent de domaines et forêts, 2,269,050 d'impôts directs, 1 million 152,000 (produit net) des chemins de fer, le reste de sources diverses. Parmi les dépenses, la dette absorbe 1,590,000 marks.

DETTE EN 1889.

Environ 37,006,600 marks.

MARINE ET NAVIGATION.

Voy. *Allemagne*.

PARAGUAY (RÉPUBLIQUE DU).

Superficie : 238,000 kilomètres carrés. — Population en 1886, 329,600 habitants, non compris les Indiens demi-civilisés, 60,000 et les sauvages, peut-être 70,000 âmes. — Capitale : Assomption, 25,000 habit.

Immigration : en 1888, 1,064; en 1889, 2,395.

FINANCES EN 1889 (en piastres de 5 francs).

Recettes.

Vente des terres et fermages.....	829,360
Douanes.....	1,379,754
Recettes diverses.....	123,980
Total.....	2,333,094

Dépenses.

Intérieur.....	494,438
Affaires étrangères.....	41,628
Finances.....	138,048
Justice, Cultes, Instruction publique.....	157,104
Guerre et marine.....	363,672
Total.....	1,194,890

DETTE EN 1890.

Dette intérieure.....	477,674 piastres fortes.
— extérieure.....	4,035,000 —
Total.....	4,512,674 —

ARMÉE.

1,400 hommes non compris la garde nationale.

MARINE.

3 petits navires.

COMMERCE EN 1889 (en piastres fortes).

Importation..... 2,990,000 Exportation..... 1,380,000

Les principaux articles d'exportation sont le tabac, le jerba-maté, les peaux, les oranges, le bois.

NAVIGATION EN 1889.

Le nombre des navires entrés dans le port de l'Assomption a été de 303 vapeurs et 630 voiliers; les sortis ont atteint 302 vapeurs et 628 voiliers. — La navigation fluviale est représentée à l'entrée par 1,110 navires de 41,259 tonneaux et à la sortie par 1,046 navires de 41,624 tonneaux.

CHEMINS DE FER EN 1888.

En exploitation, 150 kilomètres.

POSTES EN 1888.

Nombre des expéditions, 807,562.

TÉLÉGRAPHES EN 1888.

Nombre des dépêches, 31,837.

PAYS-BAS (ROYAUME DES).

Superficie : 32,841 kilomètres carrés. — Population évaluée en 1889, 4,548,596 habitants. Le dénombrement de 1879 avait donné 4,012,693 habitants. — Capitale de droit : Amsterdam, 406,316 habitants. — Capitale de fait : La Haye, 136,497 habitants. — Autres villes : Rotterdam, 203,472; Utrecht, 85,253; Groningue, 55,215; Harlem, 52,155; Arnheim, 49,998; Leyde, 46,329.

La population se répartit ainsi, en 1881, selon le culte : 2,469,814 protestants; 1,439,137 catholiques, 81,693 israélites et 22,049 individus professant d'autres cultes.

FINANCES. — *Budget de 1890* (en florins de 2 fr. 10).

Recettes.

<i>Impôts fonciers</i>	12,022,250
<i>Cote personnelle</i>	11,166,000
<i>Patentes</i>	4,000,000

Spiritueux.....	23,750,000
Autres contributions indirectes.....	19,735,000
Timbre, enregistrement, droit de succession....	23,450,500
Douanes.....	5,410,500
Garantie d'ouvrages d'or et d'argent.....	231,000
Domaines.....	2,750,000
Postes.....	6,650,000
Télégraphes.....	1,265,000
Loterie.....	661,500
Droits de chasse et de pêche.....	142,000
Pilotage côtier.....	1,350,000
Taxes des mines.....	3,550
Chemins de fer.....	2,900,000
Recettes diverses.....	6,621,600
Total des recettes.....	122,209,900

Dépenses.

Maison du roi.....	650,000
Autorités supérieures de l'État; cabinet du Roi.	640,794
Affaires étrangères.....	731,369
Justice.....	5,173,623
Intérieur.....	10,357,974
Marine.....	13,981,237
Guerre.....	20,737,165
Dette publique.....	33,445,100
Finances, cultes.....	23,396,594
Colonies (administration centrale).....	1,351,476
Travaux publics, commerce et industrie.....	24,133,496
Dépenses imprévues.....	50,000
Total des dépenses.....	134,648,825

DETTE PUBLIQUE EN 1890.

	Capitaux.	Intérêts.
Dette publique.....	1,050,254,250	30,372,390
Papier-monnaie.....	15,000,000	»
Amortissement.....	»	2,472,700
Total.....	1,065,254,250	32,845,090

ARMÉE.

	Officiers.	Soldats.
Infanterie.....	1,037	42,843
Cavalerie.....	143	3,988
Artillerie.....	502	13,826
<i>Génie, etc.</i>	125	2,044
Total.....	2,342	63,391
<i>Milices actives et sédentaires</i>		116,177 homm.

Armée des Indes orientales en 1888.

L'armée des Indes orientales se recrute exclusivement par des engagements volontaires d'Européens ou d'indigènes.

	Officiers.	Soldats.
États-majors et services spéciaux.....	536	2,593
Infanterie.....	711	25,529
Cavalerie.....	28	829
Artillerie.....	415	2,770
Génie.....	12	569
Total.....	1,402	32,290

Ce nombre comprend 14,607 Européens; la milice compte 8,905 hommes (3,546 Européens; et 5,359 indigènes).

MARINE MILITAIRE EN 1889.

23 navires blindés; 12 monitors à éperon; 25 croiseurs de diverses classes, 8 vapeurs à roues, 31 canonnières gardes-côtes; 32 torpilleurs; 5 stationnaires; 1 garde-pêche à vapeur; 1 goélette garde-pêche; 4 navires de pont; 12 bâtiments-école; 4 bâtiments pour le service hydrographique.

COMMERCE (en florins).

Périodes et années.	Commerce spécial.	
	Importat.	Exportat.
1847-1851 (moyenne annuelle).....	184 000	132.000
1852-1856 (— —).....	240.000	190.000
1857-1861 (— —).....	311 000	246.000
1862-1866 (— —).....	378.000	314.000
1867-1871 (— —).....	493.000	392.000
1872-1876 (— —).....	681 000	516.000
1877-1881 (— —).....	834.000	601.000
1882.....	992.000	752.000
1883.....	1.072 000	684.000
1884.....	1.128 000	841.000
1885.....	1.091.000	891.000
1886.....	1.103.000	949.000
1887.....	1.137.000	992.000
1888.....	1.272.000	1.115.000

*Commerce spécial par pays en 1889 et 1890
métaux précieux compris.*

(En florins.)

	Importation.		Exportation.	
	1889.	1888.	1889.	1888.
Grande-Bretagne..	297.400	341.400	284.700	293.300
Allemagne.....	269.600	317.700	511.100	530.200
Belgique.....	176.600	157.300	140.100	146.400
France.....	22.500	17.700	10.900	11.000
Suède et Norvège..	14.400	13.100	11.300	7.800
Russie.....	112.700	126.200	4.500	4.500
Roumanie.....	24.000	17.800	0.200	0.100
Turquie.....	5.600	3.900	4.500	0.400
Italie.....	5.000	4.600	8.700	8.200
Espagne.....	19.	20.700	4.800	0.600
Indes orient. holl..	142.	118.200	69.100	47.000
— brit..	29.	29.500	0.600	0.300
Afrique.....	8	7.000	5.300	3.500
États-Unis d'Amér.	76	000	22.200	38.400
Brésil.....	1.		0.300	»
Pérou et Bolivie...	17.			
Autres pays.....	21.		18.800	27.100
Total...	1.245		1.094.100	1.114.800

Les marchandises se classent ainsi par catégorie en 1889 :

	florins	florins.
Objets de consommation.....	370.500	339.800
Matières brutes.....	306.500	190.400
Objets manufacturés.....	185.300	181.900
Marchandises diverses.....	378.800	366.500
Total.....	1.241.100	1.078.600
Métaux précieux.....	4.200	15.500
Total.....	1.245.300	1.094.100

NAVIGATION EN 1889.

Chargés.		Sur lest.		Total.	
Nav.	Mét. c.	Nav.	Mét. c.	Nav.	Mét. c.

NAVIRES A VOILES

1.657	1.397.605	247	50.498	1.904	1.448.103
74	472.074	150	36.876	824	508.950

Sortis.....	4.054	526.524	765	895.762	1.816	1.422.283
Dont holl.	504	489.756	295	346.052	799	505.808

VAPEURS

Entrée....	6.863	42.879.740	448	450.093	7.281	43.329.803
Dont holl.	1.901	3.933.037	20	48.624	4.921	3.954.664
Sortis.....	4.791	7.830.133	2.305	5.306.441	7.096	13.136.574
Dont holl.	4.793	3.676.932	427	295.343	4.920	3.972.275

Effectif de la marine marchande au 1er janvier 1890.

500 nav. à voiles jaugeant	388.003 m. c.	} 640 nav. de 699.173 m. c.
410 vapeurs	311.170 m. c.	

Mouvement de la navigation d'Amsterdam.

Le nombre total des navires à voiles et à vapeur a été, en 1888, à l'entrée, de 4,576 jaugeant ensemble 3,824,384 tonneaux, contre 4,600 navires d'un tonnage collectif de 3,693,747 en 1887, soit une diminution de 24 navires mais une augmentation de 131,443 tonneaux.

A la sortie, le total des navires à voiles et à vapeur était, en 1888, de 4,592, contre 4,610 en 1887; ils jaugeaient ensemble 3,854,745 tonneaux en 1888, et 3,688,264 l'année précédente, soit une diminution de 18 navires et une augmentation de 166,841 tonneaux. Ces chiffres se subdivisent ainsi en 1888 :

Mouvement à l'entrée.

	Navires.	Tonneaux.
Navires à voiles.....	270	332.040
— à vapeur.....	4.306	3.492.374
Ensemble.....	4.576	3.824.384

Mouvement à la sortie.

Navires à voiles.....	281	346.623
— à vapeur.....	4.311	3.508.122
Ensemble.....	4.592	3.854.745

Mouvement à l'entrée et à la sortie.

Navires à voiles.....	551	678.633
— à vapeur.....	2.617	7.000.496
Ensemble.....	3.168	7.679.129

CHEMINS DE FER EN 1890.

Il y avait en exploitation 2.728 kilomètres.

POSTES EN 1889.

Nombre des bureaux : 1.265.

Nombre de lettres particulières :

De et pour l'intérieur.....	50.710.978
De et pour l'étranger.....	16.181.930
Cartes postales.....	28.728.203
Total.....	95.621.111

Nombre des journaux :

De et pour l'intérieur.....	51.401.457
De et pour l'étranger.....	7.541.046
Total.....	58.942.503

TÉLÉGRAPHES EN 1889.

Longueur des lignes : 5,153 kil., celle des fils : 18,089 kil. — Nombre des bureaux : 721, dont 406 appartenant à l'État et 315 des Compagnies. — Nombre des dépêches : 2,114,899 intérieures, 2,003,296 internationales, 37,186 dépêches de service.

COLONIES NÉERLANDAISES

Indes orientales en 1888.

Java et Madura, 131,000 kil. carrés et 22,818,179 h., dont 22,526,015 indigènes, chiffre de la population indigène des autres îles (Sumatra, Riouw, Bornéo, Célèbes, Molouques, Nouv.-Guinée, Timor, etc.), dont la superficie totale est d'environ 1,728,000 kil. carrés est évalué 8,400,000 âmes.

Population non indigène de Java et de Sumatra.

Européens (civils)...	42.263	Arabes.....	13.365
Chinois.....	233.693	Hindous, etc.....	2.843

Capitale : Batavia 401,274 hab.; autres villes de Java : Samarang 71,794, Soerabaya 131,682 habitants.

Indes occidentales en 1888.

Surinam, ou Guyane hollandaise, 119,321 kil. carrés
37 hab. Capitale : Paramaribo 27,752 hab.

Curaçao.....	550 kilom. carrés.....	25.877 habitants.
Bonaire.....	335 —	4.701 —
Aruba.....	165 —	7.365 —
Saint-Martin....	46.80 —	4.431 —
Saint-Eustache..	20.70 —	1.563 —
Saba.....	12.83 —	2.524 —

FINANCES. — *Budget des Indes orientales en 1890* (en florins).

	Recettes.	Dépenses.	
Indes orientales.....	132.653.477	140.162.812	
Surinam.....	1.320.813	1.627.154	
Curaçao.....	672.195	672.195	
Détail des recettes.	Aux Pays-Bas.	Aux Indes.	Total.
Vente du café.....	29.258.349	9.973.200	39.231.549
— du quinquina....	222.750	»	222.750
— de l'étain.....	5.288.890	»	5.288.890
Bail de l'opium.....	»	18.101.000	18.101.000
Douanes.....	»	9.759.000	9.759.000
Impôt foncier ou dîmes..	»	16.615.000	16.615.000
Droit sur le sel.....	»	7.641.200	7.641.200
Postes et télégraphes...	»	1.399.000	1.399.000
Chemins de fer.....	839.500	5.312.000	6.151.500
Recettes diverses.....	2.192.735	26.050.853	28.243.588
Total.....	37.802.224	94.851.253	132.653.477
Dépenses.....	25.732.455	114.430.357	140.162.812
Déficit.....		7.509.335	

COMMERCE.

Commerce des Indes orientales en 1887 (en florins).

Pour le compte :	Marchandises.	Espèces.	Total.
IMPORTATION			
du gouvernement....	3.805.000	»	3.805.000
des particuliers.....	112.883.000	10.049.000	122.932.000
Total 1886...	116.688.000	10.049.000	126.737.000
du gouvernement....	3.274.000	»	3.274.000
des particuliers.....	116.382.000	6.623.000	123.005.000
Total 1887.....	119.656.000	6.623.000	126.279.000
EXPORTATION			
du gouvernement....	25.185.000	»	25.185.000
des particuliers.....	167.734.000	2.964.000	170.698.000
Total 1886...	192.919.000	4.964.000	195.883.000

du gouvernement....	19.803.000	»	19.803.000
des particuliers.....	166.619.000	737.000	167.356.000
Total 1887....	186.422.000	737.000	187.159.000

Principales marchandises exportées en 1887 (en florins).

Sucre.....	69.600.000	Indigo.....	2.400.000
Café.....	30.500.000	Thé.....	2.200.000
Tabac.....	24.200.000	Huile de noixettes	
Étain.....	13.100.000	de terre.....	2.200.000
Riz.....	7.800.000	Peaux.....	2.100.000
Poivre.....	6.900.000	Rotang.....	2.000.000
Résine de damo-		Gambir.....	1.900.000
nar.....	2.600.000	Gutta-percha....	1.900.000

NAVIGATION.

Mouvement.

Année.	Vapeurs.	Mètres cubes.	Voiliers.	Mètres cubes.
1887.....	2.506	2.125.000	365	683.000

CHEMINS DE FER EN EXPLOITATION EN 1890.

Java, 1,228 kilom.; Sumatra, 35 kilom.

PÉROU (RÉPUBLIQUE DE).

Superficie : 1,072,496 kilomètres carrés. — Population : 2,629,600 habitants dont 360,000 Indiens. — Capitale : Lima, 10,073 habitants.

FINANCES (en soles de 5 fr.).

Compte de l'exercice 1888.

Recettes.

Douanes.....	4.317.221
Impôts.....	1.150.638
Chemins de fer de l'État.....	722.705
Postes.....	135.319
Télégraphes.....	21.716
Recettes diverses.....	367.518
Total.....	6.724.117

Dépenses.

aires étrangères.....	193.213
rieur.....	2.231.161

Justice.....	648.840
Finances.....	1.141.915
Guerre et marine....	1.676.563
Chemins de fer de l'État.....	589.963
Dépenses extraordinaires.....	91.972
Total.....	6.573.627

DETTE PUBLIQUE.

Dette nominale : 40 millions de soles.

ARMÉE 1887-88.

Effectif de l'armée, 4,000 hommes; troupe de police 3,371 hommes, dont 843 à cheval. Total général, 7,371 hommes.

MARINE.

2 transports jaugeant 1,300 tonneaux.

COMMERCE EN 1884.

Importation, 11,034,744 soles; exportation, 7,938,625 soles.

Les principaux articles d'exportation sont le guano et le nitrate de soude. Les autres produits d'exportation sont : le sucre, les métaux, le sel, les laines de vigogne, d'alpaca et de lama, le coton, le riz, le quinquina, etc.

Mouvement du port de Callao en 1888.

Entrés : 501 navires, dont 296 vapeurs jaugeant 249,873 tonn. et 816 barques de cabotage; sortis : 307 navires (dont 299 vapeurs) jaugeant 340,332 tonn. et 829 barques de cabotage.

CHEMINS DE FER EN EXPLOITATION EN 1888.

1,347 kilomètres.

POSTES EN 1887.

Nombre des bureaux : 230; des expéditions ordinaires, 1,799,843; des expéditions recomman., 33,846.

TÉLÉGRAPHES EN 1889.

2,500 kilomètres lignes de l'État.

PERSE (ROYAUME DE).

Superficie : 1,427,000 kilomètres carrés. — Population, 8 à 9 millions d'habitants, dont 3 millions environ vivent en nomades. — Capitale : Téhéran, 200,000 habitants; Thauris, 165,000; Ispahan, 60,000.

FINANCES (1) (en tomans d'environ 11 fr.).**Revenus.**

Impôt en argent exigé des provinces.....	3.825.009
Douanes.....	536.660

Dépenses.

Armée.....	1.750.000
Apanages, traitement des ministres et employés.....	750.000
Pensions des prêtres.....	250.000
Dépenses privées du schah.....	500.000
— extraordinaires.....	500.000
Excédent.....	500.000
Total.....	4.250.000

ARMÉE.

Quarante et quelques mille hommes; en temps de guerre, plus du double.

MARINE MILITAIRE.

3 canonnières.

COMMERCE.

Importation totale, 125 à 130 millions de francs; exportation totale, 72 à 78 millions.

Principales marchandises en 1888.

(En liv. ster.)

IMPORTATION

Cotonnades.....	504.000	Lainages.....	42.000
Perles.....	427.000	Indigo.....	35.000
Thé.....	79.000	Métaux.....	26.000
Sucre.....	68.000	Café.....	20.000
Grains et légumes secs.....	62.000	Épices.....	19.000
Tabac.....	48.000	Tabac.....	18.000

(1) On ne possède sur les finances de la Perse que des évaluations.

EXPORTATION

Perles.....	294.000	Lainages.....	40,000
Opium.....	276.000	Drogues et médica-	
Cotonnades.....	103.000	ments.....	31.000
Grains et lég. secs..	87.000	Fruits et plantes...	29 000
Coton.....	68.000	Dattes.....	25.000
Tabac.....	55.000	Laine.....	19.000

Mouvement des principaux ports de la Perse en 1888.
(En livres sterling.)

	Importation.	Exportation.
Bouchir.....	549.221	402.676
Lingué.....	913.697	691.667
Bender-Abbas.....	290.630	297.035

NAVIGATION.

	Entrés		Dont	
	Navires.	Tonneaux.	Nav. britan.	Tonneaux.
Bouchir.....	235	97.775	132	93.555
Lingué.....	961	119.280	226	82.780
Bandarabbas.	818	85.599	106	76.586

CHEMINS DE FER EN 1888.

Sont en exploitation : 18 kilomètres.

POSTES EN 1885.

Nombre des bureaux, 74; des lettres, 1,468,934; des cartes postales, 6,945; des journaux et imprimés, 43,215; des échantillons, 6,376; des colis postaux, 6,435.

TÉLÉGRAPHES EN 1885.

Nombre des bureaux 82, longueur des lignes, 5,135; des fils, 9,346 kilomètres.

PORTUGAL (ROYAUME DE).

Superficie : continent, 91,013 kilomètres carrés; îles 3,836 kilomètres carrés. — Population en 1878 : 4,745,124 habitants dont 393,573 dans les îles. En 1881 la population a été évaluée à 4,708,000 habitants. — Capitale : Lisbonne, avec les faubourgs, 265,032 habi-

tants ; Porto, 105,838 habitants ; Coïmbre, 13,369 habitants.

FINANCES. — Budget pour l'exercice 1889-90.

Recettes.

Impôt foncier.....	3.267.000
Impôts et taxe sur :	
Tabacs.....	85 250
Taxes sur l'industrie.....	1.158.500
— les loyers des maisons.....	467.500
— les objets de luxe.....	87.500
— les banques.....	152.500
— les intérêts.....	497.000
— les grâces.....	161.000
— les rentes.....	460.000
Retenue sur les traitements.....	545.650
Droits sur les mines.....	22.500
Intérêts des dettes au Trésor.....	51.000
Inscriptions dans les écoles.....	157.500
Amendes judiciaires, etc.....	97.000
Enregistrement.....	2.132.000
Papier timbré.....	1.721.000
Droits d'importation.....	18.033.000
— d'exportation.....	268.500
— de quarantaine.....	58.500
— de tonnage.....	87.000
Octrois de Lisbonne.....	2.201.000
Trafic des douanes.....	329.000
Droit sur le transport des marchandises.....	202.000
Droits spéciaux sur le vin.....	141.500
— sur la pêche.....	153.500
Impôts sur le vin et la viande.....	1.472.000
De la garde fiscale.....	30.000
Impôts pour les travaux des ports, etc.....	54.590
Droits additionnels de douanes.....	133.500
Recettes diverses.....	226.840
Impôts additionnels.....	511.500
Biens nationaux.....	3.915.044
Dont : Chemins de fer.....	1.704.000
Postes et télégraphes.....	1.087.500
Recettes d'ordre.....	2.092.910
Total.....	<u>40.972.694</u>

et a) ag

435 000

Cortès.....	447,475
Intérêts et amortiss. à la charge du Trésor.....	2.381,500
Charges diverses, pensions.....	1.313,830
Dette publique.....	18,053,103
Administration des finances.....	3.748,827
Fonds permanent de la défense nationale.....	535,200
Ministère de l'intérieur.....	1.282,517
— des cultes et de la justice.....	932,393
— de la guerre.....	5.125,794
— de la marine et des colonies.....	2.271,066
Affaires étrangères.....	426,519
Ministère des travaux publics.....	5.129,199
— de l'instruct. pub. et des beaux-arts.....	1.116,509
Caisse générale de dépôts.....	62,665
Total des dépenses ordinaires.....	42.961,297
Dépenses extraordinaires.....	2.506,500
Total des dépenses.....	45.467,797

DETTE PUBLIQUE EN 1889.

Dette nouvelle consolidée.....	546,478,885
— à convertir.....	2.377,399

Les intérêts liquidés de l'année financière 1889 se sont élevés à 17,730,807 milreis.

ARMÉE.

Effectif de paix : Officiers.....	2.302
— Hommes.....	32.450
Total.....	34,752
Effectif de guerre.....	125,000

MARINE MILITAIRE EN 1889.

	Vapeurs.	Chevaux.	Canons.
1 corvette blindée.....	500	7	
6 corvettes.....	1,540	55	
19 canonnières.....	1,760	55	
7 vapeurs.....	377	8	
2 transports.....	420	4	
5 bateaux porte-torpilles.....	1,330	3	
2 remorqueurs.....	124	n	
42 vapeurs.....	6,051	132	
	Navires à voiles.		Canons.
1 frégate.....			19

2 corvettes.....	11
9 schooners et cutters.....	7
1 barque.....	2
13 navires à voiles.....	39

COMMERCE EN 1888 et 1889 (en milreis).

	Commerce spécial.		Réexportat. et transit.
	Importation.	Exportation.	
Marchandises (1888)....	38.082.178	23.442.961	7.570.765
Métaux précieux.....	6.684.909	621.228	1.947.760
Totaux.....	44.767.087	24.064.189	9.518.525
Marchandises (1889)....	41.860.231	23.443.510	9.511.445
Métaux précieux.....	10.492.624	1.987.655	180
Totaux.....	52.352.855	25.431.165	9.511.625

Commerce spécial en 1888 par pays.

(En milliers de milreis, y compris les métaux précieux.)

Pays.	Importations.	Exportat.
Grande-Bretagne.....	12.689	7.828
France.....	4.981	5.207
Allemagne....	4.712	1.903
Espagne.....	2.551	939
Belgique.....	1.445	376
Italie.....	535	168
Suède, Norvège.....	983	299
Russie.....	887	306
Pays-Bas.....	369	257
Bésil.....	2.118	4.195
États-Unis.....	4.484	554
Possessions portugaises.....	793	906
Autres pays.....	8.190	1.126
Total.....	44.767	24.064

Principales marchandises en 1889 (en milreis).

IMPORTATION

Cotonnades.....	3.408.000	Coton.....	1.180.000
Céréales.....	3.312.000	Peaux et cuirs....	1.153.000
Machines et ins- truments.....	3.072.000	Laine.....	1.131.000
.....	2.598.000	Matériel de che- mins de fer.....	1.127.000
..... sus de laine...	2.006.000	Riz.....	711.000
Morues.....	1.979.000	Articles chimiq..	663.000

Charbon.....	4.924.000	Beurres et from..	594.000
Sucre.....	4.886.000	Feuilles de tabac..	589.000
Animaux.....	4.732.000	Café.....	490.000
Bois d'ouvrage...	4.581.000	Lin, etc.....	473.000
Soieries.....	1.285.000		

EXPORTATION

Vin.....	12.408.000	Animaux.....	665.000
Liège.....	2.912.000	Figues.....	366.000
Cuivre.....	4.000.000	Sel.....	285.000
Poissons.....	945.000		

NAVIGATION EN 1889 (en milliers de tonneaux).

	Entrés.				Sortis.			
	Nav. à voiles.		Vapeurs.		Nav. à voiles.		Vapeurs.	
	Nbre.	tonn.	Nbre.	tonn.	Nbre.	tonn.	Nbre.	tonn.
Long cours...	2.608	439	3.830	4.613	2.824	434	3.802	4.381
Cabotage.....	4.547	258	1.056	685	4.498	262	1.040	680
Total...	7.155	697	4.886	5.298	7.322	696	4.842	5.061

Effectif de la marine marchande en 1890.

57 vapeurs jaugeant 86,439 m. c., et 390 navires à voiles de 97,352 m. c., total 447 navires de long cours et de grand cabotage jaugeant 183,791 mètres cubes.

CHEMINS DE FER EN 1890.

En exploitation, 2,060 kilom.; en construction, 411 kil.

POSTES EN 1888.

Nombre des bureaux : 1,942. Recettes des postes et télégraphes, 4,927,710.

	Milliers.		Mand. de poste, etc.		
	Cartes	Imprim.	Milliers	milliers de	
	Lettres, postales, et échant. d'envoi, francs.				
Service intérieur....	18.525	3.294	16.144	269	20.505
— international.	4.315	126	3.135	33	4.773
— de transit....	367	17	218	»	»

TÉLÉGRAPHES EN 1885.

Longueur des lignes de l'État, 513 kil.; longueur des fils, 11,948; kil. Nombre des bureaux, 274. Nombre des dépêches, 919,560.

COLONIES ET POSSESSIONS D'OUTRE-MER.

SUPERFICIE ET POPULATION (évaluation).

	Kilom. carré.	Habitants.
Possessions en Afrique :		
Iles du Cap Vert.....	3.851	110.926
Guinée (Sénégal, Bissao, Cacheo, Bolama, etc.).....	69	573
Iles de Saint-Thomé et du Prince :		
Iles de Saint-Thomé.....	929.19	18.266
Ile du Prince.....	151.37	2.622
Angola.....	809.400	2.000.000
Mozambique.....	991.150	2.000.000
Total.....	1.805.550	4.438.300
Possessions en Asie et en Océanie :		
Indes :		
Goa, Salcète et Bardez; (l'île d') et nouvelles colonies.....	3.270	419.993
Damao et son territoire.....	80	50.000
Diu (l'île de) et Gogola.....	5	12.636
Macao Taipa et Colsvane.....	41	58.909
Timor et Cambing.....	10.300	300.000
Total.....	49.666	849.600
Total général.....	1.825.220	4.987.900

PRUSSE (TAUX DE).

Superficie (celles des lagunes et autres eaux défalquées) 347,509 kilomètres carrés. — Population en décembre 1867 : 24,039,638 hab.; en décembre 1871, 24,693,966 habitants; en décembre 1875, 25,742,404 h.; en décembre 1885, 28,318,470 habitants; en décembre 1890 : 29,959,388. — Capitale : Berlin, 702,437 hab. en 1857. et 825,341 à la fin de 1871, 938,634 à la fin de 1875, 1,315,287 en décembre 1880, et 1,579,244 en

cultes en 1885 : protestants, 18,243,539; catholiques, 6,624; israélites, 355,543; dissidents, 1,468. — Religions inconnus.

FINANCES. — Budget de l'exercice 1890-91.

	Recettes.	
	Recettes brutes.	Frais de recep. et d'exploitat.
Ministère de l'agriculture, des domaines et des forêts :		
Domaines (1).....	29.054.480	6.769.320
Forêts.....	59.350.450	32.304.000
Vente de domaines et de forêts....	2.000.000	445.860
Total.....	82.682.334	39.519.180
Ministère des finances :		
Impôts directs.....	165.746.800	13.858.100
— indirects.....	67.349.000	31.173.500
Loterie.....	8.291.500	168.700
La « Seehandlung ».....	2.052.000	»
Administration monétaire.....	246.320	229.850
Total.....	243.685.620	45.470.150
Ministère des travaux publics :		
Administration des mines, usines et salines.....	121.282.170	102.944.683
Administrat. des chemins de fer..	852.959.086	522.079.484
Total.....	974.241.256	625.023.867
Dotations et administration générale des finances.....		
	223.938.522	»
Perceptions diverses :		
Ministère d'État.....		
— des affaires étrangères.....	1.524.229	»
— des finances.....	4.600	»
— des travaux publics....	2.812.626	»
— du commerce et de l'industrie.....	1.796.500	»
— de la justice.....	1.067.408	»
— de l'intérieur.....	51.156.000	»
— de l'agriculture.....	3.948.745	»
— des cultes et de l'instruction publique...	3.583.190	»
— de la guerre.....	2.651.783	»
	700	»
Total des recettes brutes...	1.593.093.513	710.013.497
Recettes nettes.....	883.080.316	

(1) Déduction faite de la rente de 7,719,296 marks, attribuée par la loi du 17 janvier 1820 au fonds du fidéicommis de la couronne.

Dépenses.

DÉPENSES ORDINAIRES

Frais d'exploitation et de perception.....	710.013.197
Supplément à la rente du fonds des fidéicom- mis de la couronne.....	8.000.000
Dette publique (dont : intérêts, 201,684,508, et amortissement, 47,086,496).....	250.968.048
Chambre des Seigneurs.....	474.570
— des Députés.....	4.211.020
Contributions matriculaires.....	455.754.017
Apanages, indemnités, subventions.....	93.589.581
Ministère d'État.....	3.982.342
— des affaires étrangères.....	503.000
— des finances.....	56.855.275
— des travaux publics.....	20.954.381
— du commerce et de l'industrie.....	4.422.793
— de la justice.....	87.019.400
— de l'intérieur (dont : administration générale, 8,490,203 ; police, 44,328,834 ; gen- darmerie, 10,697,225 ; prisons, 8,719,198 ; bienfaisance, 859,238).....	43.840.441
Ministère de l'agriculture, des domaines et des forêts (dont 4,298,870 pour les haras).....	14.894.255
Ministère des cultes et de l'instruction pu- blique (dont : culte évangélique, 2,787,819 ; culte catholique, 2,544,866 ; instruction publique, 69,937,738 ; sciences, beaux- arts, 3,795,227 ; instruction technique, 4,506,554 ; dépenses communes aux cultes et à l'instruction, 9,099,695 ; affaires médicales ou sanitaires, 4,582,778).....	92.476.072
Ministère de la guerre.....	424.752
Total des dépenses ordinaires.....	4.544.780.144

Dépenses extraordinaires et temporaires.

Ministère d'État.....	200.000
— des finances.....	4.874.698
— des travaux publics (dont : mines, usines, salines, 500,000 ; chemins de fer, 47,807,000 ; travaux publics, 9,962,000).....	28.269.000
Ministère du commerce, etc.....	399.940
— de la justice.....	2.551.700
— de l'intérieur.....	1.171.634
— de l'agriculture, etc.....	4.676.545

Ministère des cultes.....	6.449.852
— de la guerre.....	20.000
Total des dépenses extraordinaires et temporaires.....	48.343.369
Total général des dépenses.....	4.593.093.513

DETTE PUBLIQUE EN 1890-91 (en marcs).

	Capital.	Amortissem.
Dettes générales.....	5.168.723.610	42.457.671
Dettes provinciales.		
Hanovre.....	3.926.537	46.538
Hesse électorale.....	5.295.000	1.699.950
Nassau.....	14.475.600	345.086
Francfort-sur-Mein.....	42.303.514	754.706
Total général.....	5.204.724.261	45.283.951

Armée, commerce, etc. Voy. ALLEMAGNE.

LES REVENUS EN PRUSSE.

M. Ad. Sœtbeer compare les résultats des relevés prussiens relatifs à l'impôt sur le revenu pendant la période 1876-1890. Nous allons reproduire les chiffres les plus saillants, en marks :

Catégories de revenus.	Nombre de contribuables.	Nombre proport. p. 100.	Nombre des revenus.
ANNÉE 1876			
Revenu de 350 à 525.....	3.311.752	39.44	4.324.701.000
— de 526 à 2,000.....	4.704.757	55.57	4.354.426.600
— de 2,001 à 6,000...	384.248	4.53	1.219.543.600
— de 6,001 à 20,000...	58.286	0.69	559.639.100
— de 20,001 à 100,000.	7.501	0.40	285.736.000
Au-dessus de 100,000.....	532		
Total.....	8.467.076 (1)	100	7.857.192.300
Population totale.....	24.832.784		
dont : non imposés.....	6.309.856		
ANNÉE 1890			
Revenu de 350 à 525.....	4.094.428	40.41	4.647.444.650
— de 526 à 2,000....	5.517.828	54.05	5.149.735.640

(1) Comprenant, avec les membres de leurs familles 18,462,928 individus.

Revenu de 2,001 à 6,000...	490.544	4.81	1.593.074.721
— de 6,001 à 20,000..	91.512	0.90	882.105.000
— de 20,000 à 100,000.	12.521	0.13	474.174.000
Au-dessus de 100,000.....	4.062		
Totaux.....	10.207.892 (2)	400	9.936.143.811
Population totale.....	29.087.933		
dont : non imposés.....	22.318.273		

Ces chiffres, sans doute, ne sont qu'approximatifs, mais comme les relevés ont été faits aux deux époques, d'après les mêmes principes et avec les mêmes procédés, ils peuvent servir à apprécier les progrès réalisés; il montrent aussi (ils le montreraient encore plus clairement si l'on pouvait reproduire les détails) que toutes les classes de la société ont progressé en même temps. Voici, du reste, le nombre des déposants à la Caisse d'épargne et le montant des dépôts : **1876** : déposants 2,376,782; dépôts 1,222 millions de marks. **1890** : déposants 3,029,174; dépôts : 2,889 millions. Peut-on dire que « les pauvres sont devenus plus pauvres ? »

MACHINES ET CHAUDIÈRES EN ACTIVITÉ DE SERVICE
EN 1889 ET 1890.

Appareils à vapeur en activité au 1 ^{er} janvier 1889 et 1890.	Au 1 ^{er} janvier	
	1889.	1890.
Appareils fixes. Chaudières à vapeur.....	47,451	48,538
— — Machines à vapeur.....	45,492	46,554
Appareils locomobiles. — Chaudières et machines à vapeur.....	12,177	12,822
Appareils à vapeur en activité sur les navires :		
Chaudières.....	4,836	2,046
Machines.....	4,674	2,007
(Non compris les bâtiments de la marine de guerre.)		

En 1891 : 2.4094,428 ci-dessus sont exempts; les contrôles comprennent, avec les membres 60 personnes.

STATISTIQUE DE L'INDUSTRIE MINÉRALE EN 1889.

Ouvriers employés en 1889.

Nature des matières extraites,	Nombre d'ouvriers occupés en moyenne par jour.				
	Au jour.				
	Au fond.	Hommes.	Femmes.	Total.	
<i>Combustibles minéraux et bitumes.</i>					
Houille.....	164,230	43,215	4,937	212,382	
Lignite.....	10,886	13,114	612	24,612	
Graphite.....	»	»	»	»	
Asphalte.....	31	13	»	44	
Huile minérale.....	»	134	»	134	
Totaux.....	175,147	56,476	5,549	237,172	
<i>Sels minéraux.</i>					
Sel gemme.....	176	159	6	341	
Autres sels minéraux.....	2,872	1,070	1	3,943	
Totaux.....	3,048	1,229	7	4,284	
<i>Métaux.</i>					
Minerais de fer.	Prusse...	17,447	8,121	2,137	27,705
	Waldeck.	146	31	»	177
— de zinc.....	8,016	3,459	2,842	14,317	
— de plomb.....	7,977	5,670	554	14,201	
— de cuivre.....	12,525	2,462	13	15,000	
— d'argent et d'or..	118	62	62	180	
— d'étain.....	»	»	»	»	
— de cobalt.....	25	8	»	33	
— de nickel.....	»	»	»	»	
— d'antimoine.....	3	»	»	3	
— de man- ganèse.	Prusse..	329	262	21	612
	Waldeck.	»	»	2	2
— d'arsenic.....	97	88	»	185	
— de mercure.....	4	»	»	4	
— de pyrites de fer.	250	222	»	472	
— autres.....	3	»	»	3	
Totaux.	Prusse..	46,794	20,354	5,567	72,715
	Waldeck.	146	33	»	179
Ensemble des mines...	225,135	78,092	11,123	314,350	

Nature des matières extraites.	Nombre d'ouvriers occupés.		
	Hommes.	Femmes.	Totaux.
SALINES TRAITANT DES EAUX SALÉES.			
Chlorure de sodium.....	1,857	12	1,869
— de potassium.....	1,736	28	1,764
Sel de Glauber.....	252	»	254
Sulfate de potasse.....	68	»	68
— d'alumine.....	109	2	111
Alun.....	52	»	52
Totaux.....	4,074	44	4,118
USINES.			
Fonte.....	18,414	1,168	19,582
Zinc.....	7,136	1,827	8,963
Plomb en saumons.....	2,636	33	2,669
Cuivre raffiné.....	2,947	10	2,957
Mattes de cuivre.....	12	»	12
Argent.....	574	»	576
Nickel.....	179	»	179
Étain marchand.....	40	»	40
Antimoine et manganèse.....	4	»	4
Produits arsenicaux.....	25	»	25
Acide sulfurique.....	3,881	76	3,957
Sels vitrioliques :			
Sulfate de fer.....	17	»	17
— de cuivre.....	1	»	1
Vitriols divers.....	10	»	10
Totaux.....	35,878	3,114	38,992
Totaux généraux pour l'ensemble des mines, salines et usines....	343,179	14,281	357,460

Matières extraites et exploitation.	Poids extrait, tonnes.	Valeur totale, milliers de francs.	Valeur de la tonne. fr. c.
--	------------------------------	---	-------------------------------------

I. — PRODUCTION DES MINES.

Combustibles minéraux et bitumes.

Houille.....	61,436,991	415,726	6 79
Lignite.....	11,205,047	44,160	3 10
phalte.....	12,310	209	16 97
le minérale.....	3,059	522	170 80
Totaux et moyennes.	75,657,407	460,618	6 16

Sels minéraux.

Sel gemme.....	251,849	1,431	6 »
Kainit.....	279,984	5,055	49 19
Autres sels minéraux,...	689,341	9,186	14 59
Sel de Glauber, etc.....	8,959	85	9 51
Borate de magnésie.....	111	42	374 80
Totaux et moyennes.	1,230,243	15,775	42 90

Minerais.

Minerais de fer. (Prusse...)	4,375,283	39,280	8 97
(Waldeck.	33,969	188	5 55
— de zinc.....	707,537	22,070	31 19
— de plomb.....	148,773	21,215	141 30
— de cuivre.....	563,863	22,336	39 61
— d'argent et d'or..	77	39	508 16
— de mar- (Waldeck	43	0,6	50 »
ganèse. (Prusse..	44,006	1,127	24 72
Pyrite de fer.....	107,955	977	9 05
Minerais divers.....	2,745	151	» »
Totaux et moyennes.	5,950,241	107,196	47 94
Product. totale des mines:			
Prusse.....	82,837,891	533,589	7 10
Waldeck.....	33,982	189	5 56

II. — SALINES TRAITANT DES EAUX SALÉES.

Chlorure de sodium.....	268,363	7,941	29 60
— de potassium...	94,728	14,286	150 81
— de magnésie....	5,295	71	13 70
Sel de Glauber.....	48,023	1,398	29 11
Sulfate de potasse.....	26,499	5,594	211 09
— double de potasse,			
magnésie.....	14,082	1,410	100 16
— de magnésie.....	20,938	283	13 51
— d'alumine.....	11,796	1,128	95 60
Alun.....	1,018	159	156 16
Totaux et moyennes.	490,642	32,273	» »

Exploitation,	Production,	Valeur	Valeur
	tonnes.	totale,	de la tonne.
		francs.	fr. c.

III. — USINES.

Fonte au charbon de bois.	20,690	3,355,844	162 20
— — de terre.	3,198,029	201,326,691	62 95
Total.....	3,218,719	204,682,535	63 59

Zinc.....	135,972	61,667,607	453 52
Plomb en saumons.....	90,809	28,795,265	317 40
— litharge.....	2,373	757,470	219 47
Cuivre raffiné.....	21,668	30,819,021	1,422 33
— noir brut.....	»	»	» »
Mattes de cuivre.....	263	126,335	480 98
Nickel.....	282	1,495,519	5,297 00
Bleu de cobalt.....	38	942,925	25,000 00
Chlorure d'étain.....	340	259,250	762 50
Antimoine.....	161.0	93,225	» »
Manganèse.....	15.6	54,000	3,461 53
Produits arsenicaux.....	846.1	215,825	255 09
Soufre.....	2,132 5	293,757	137 75
Acide sulfurique.....	321,093	12,704,955	39 56
Sels vitrioliques :			
Sulfate de fer.....	7,245	255,871	35 31
— de cuivre.....	1,700	867,371	510 29
Vitriols divers.....	243	36,339	149 50
Sulfate de zinc.....	1,417	101,466	71 59
— de nickel.....	27.4	6,250	230 62
Terres colorantes.....	1,157.8	153,082	132 22
Total.....	3,806,504	344,328,070	» »

	Kilogrammes.	francs.	Valeur d'un kilogramme.
Argent.....	256,323.81	40,354,764	157 42
Or.....	179.37	627,487	3,498 29
Cadmium.....	5,067.00	22,181	4 37
Total.....	261,570.18	41,001,432	» »
Totaux.....	{ 3,806,504 ¹ 261,570 ² }	375,229,502	» »

LES CHEMINS DE FER PENDANT LES EXERCICES 1887-1888
ET 1888-1889.

Les chemins de fer exploités par l'État prussien avaient au 1^{er} avril 1889 un développement de 23,021 kilomètres; au cours de l'exercice 1888-1889, le réseau s'est accru de 334 k., 5. Le capital d'établissement de ces lignes s'élève à 7,617,749,935 francs, soit en moyenne à 330,881 francs le kilomètre.

Exploitation. — Le nombre des voyageurs transportés à toute distance s'est élevé de 191,674,616 (1887-1888) à 207,857,296 (en 1888-1889) et a

augmenté ainsi en une année de 46,182,680 ou de 8.4 p. 100. Le mouvement ramené à 1 kilomètre, qui était en 1887-1888 de 5 milliards 611 millions de voyageurs kilométriques, est monté à 5 milliards 951 millions, soit une augmentation de 340 millions de voyageurs à 1 kilomètre ou de 6.1 p. 100. Voici la répartition par classes du mouvement des voyageurs en 1887-1888 et 1888-1889 :

Voyageurs à toute distance. — Milliers de voyageurs.

	1887-1888.		
	Nombre total.	p. 100.	Parcours moyen d'un voyageur. kilom.
1 ^{re} classe.....	4,004,3	0 5	95.48
2 ^e —	19,100,2	40.0	47.00
3 ^e —	106,118,3	55.4	22.04
4 ^e —	61,494,3	31.9	31.57
Militaires.....	4,257.5	2.2	81.19
Totaux et moyennes.	191.674,0	100.0	29.27
	1888-89.		
1 ^{re} classe.....	4,061,2	0.5	98.51
2 ^e —	20,872,1	10.0	45.28
3 ^e —	111,730,9	53.8	21.72
4 ^e —	70,348,7	33.3	30.75
Militaires.....	3,844,0	1.9	80.81
Totaux et moyennes.	207,857,3	100.0	28.63

Les recettes des voyageurs et des accessoires de la grande vitesse se sont élevées à 230,787,714 francs en 1887-1888 et à 243,403,670 en 1888-1889.

Recettes des voyageurs pendant l'exercice 1888-89.

	Francs.	P. 100.
1 ^{re} classe.....	10,461,000	4.4
2 ^e —	62,617,000	26.4
3 ^e —	110,119,000	42.7
4 ^e —	56,838,000	24.0
Militaires.....	5,933,000	2.5
Recette totale.....	236,968,000	100.0

Marchandises. — La quantité des marchandises transportées en 1888-89 a été de 103,489,989 tonnes contre 98,997,354 tonnes en 1887-1888; le mouvement à toute distance a donc augmenté de 9,492,635 tonnes ou de 9.6 p. 100. Cet accroissement porte sur la plupart des marchandises.

Nature des transports.	Exercice 1887-1888.		Exercice 1888-1889.	
	Tonnes.	Rapport. p. 100.	Tonnes.	Rapport. p. 100.
<i>Expéditions à tarif normal.</i>				
Expéditions en grande vitesse.....	330,411	0.3	323,918	0.3
Expédit. à la pièce..	3,880,882	3.9	3,925,477	3.6
Exp. taxées au wagon.	45,621,496	46.1	50,582,293	46.6
<i>Envois soumis à des tarifs d'exception.</i>				
Transports en wagon (de 5 à 10 tonnes)..	790,976	0.8	962,727	0.9
Transports en wagon (de 10 tonn. et plus).	48,373,889	48.9	52,695,574	48.6

Les recettes des marchandises, qui étaient de 646,889,349 francs en 1887-1888, ont atteint 699 millions 149,002 francs en 1888-1889, soit un accroissement de 52,259,653 francs ou de 7.2 p. 100.

	1887-1888.		1888-1889.	
	Milliers de francs.	p. 100.	Milliers de francs.	p. 100.
Envois en grande vitesse.	14,575	2.3	14,518	2.1
— petite vitesse..	265,348	87.4	612,795	87.7
Messageries.....	1,120	0.4	980	0.4
Bétaill.....	21,847	3.4	22,013	3.1
Matériel militaire, transports de service et div.	43,999	6.8	48,643	7.0
Ensemble.....	649,889	100.0	699,149	100.0

Dépenses. — Les dépenses totales se sont élevées pendant l'exercice 1888-1889 à 524,207,166 francs. Ce chiffre est supérieur à ceux des deux exercices précédents, qui étaient respectivement de 483,683,225 francs en 1887-1888 et de 463,629,000 francs en

1886-1887. Ces dépenses se subdivisent comme il suit :

	1887-1888.		1888-1889.	
	Dépenses tot. (milliers de fr.)	p. 100.	Dépenses tot. (milliers de f.)	p. 100.
Personnel.....	238,079	49.4	245,949	47.0
Matériel des bureaux....	31,603	6.5	34,901	6.7
Entretien de la voie.....	56,513	11.7	60,856	11.6
Traction.....	97,467	20.2	105,091	20.4
Renouvellement, refecton et parachèvement.....	55,433	11.5	72,734	13.9
Usage de lignes et maté- riel étrangers.....	4,588	0.7	4,675	0.7
Total.....	483,683	100.0	524,206	100.0

Dépenses de l'exploitation

	Dépenses tot. pendant l'exerc.		En p. 100.	
	1887-1888. francs.	1888-1889. francs.	1887-1888	1888-89.
Admin. générale.	50,857,459	54,240,436	10.6	10.5
Voie.....	128,276,470	135,725,235	26.9	26.3
Traction.....	298,468,231	326,392,038	62.5	63.2
Total.....	477,602,160	516,357,709	100.0	100.0

La dépense moyenne par kilomètre s'est élevée de 21,371 francs en 1887-1888 à 22,488 francs en 1888-1889.

Personnel. — Le nombre d'agents de tous grades attachés à l'exploitation s'élevait à 82,801 en 1887-1888 et à 82,773 en 1888-1889; celui des ouvriers était de 71,843 en 1887-1888 et de 76,307 en 1888-1889. Les ateliers occupaient 2,168 employés en 1887-1888 et 2,160 en 1888-1889, et 34,398 ouvriers en 1887-1888 et 33,896 en 1888-1889. Le nombre de tous les autres ouvriers occupés sur les lignes s'élevait à 43,642 en 1887-1888 et à 45,354 en 1888-1889. Le matériel roulant comprenait 8,604 locomotives en 1887-1888 et 8,797 en 1888-1889; 43,469 voitures à voyageurs en 1887-1888 et 43,933 en 1888-1889; 3,649 fourgons à bagages en 1887-1888, et 3,791 en 1888-1889 et 168,929 wagons en 1887-1888 et 174,428 en 1888-1889. Les frais d'acquisition du matériel roulant représen-

taient en avril 1889 une somme de 1,296 millions de francs ou 17.5 p. 100 du capital d'établissement. Le parcours kilométrique des trains a été supérieur à celui de l'exercice précédent. En y comprenant le parcours des locomotives étrangères sur les lignes prussiennes, le parcours total se subdivise comme il suit :

Parcours kilométrique des trains.	1887-1888. kilomètres	1888-1889. kilomètres.
Trains express.....	16,445,193	17,206,898
— à voyageurs.....	59,540,397	61,887,429
— mixtes.....	45,926,730	46,980,748
— de la petite vitesse.....	68,884,682	74,609,467
— à ballast et de service....	1,777,763	2,442,491
Total.....	162,574,765	173,126,783

1,010 personnes en 1887-1888, et 1,070 personnes en 1888-1889 ont été victimes d'accidents dus à des causes autres que des déraillements ou des collisions de trains.

Les accidents survenus aux personnes pendant les deux exercices de 1887-1888 et 1888-1889 peuvent se résumer comme il suit :

Accidents survenus sur les chemins de fer prussiens pendant les exercices 1887-1888 et 1888-1889.

	1887-1888.		1888-1889.	
	Tués.	Blessés.	Tués.	Blessés.
<i>Accidents du fait de l'exploitation.</i>				
Voyageurs.....	4	43	9	45
Agents de compagnies.....	685	232	232	723
Personnes étrangères au service..	3	4	6	12
Ensemble.....	692	279	238	780

Personnes victimes de leur propre faute ou imprudence.

Voyageurs.....	16	26	23	28
Agents de compagnies.....	1	2	6	5
Personnes étrangères au service..	100	65	115	75
ou tentatives de suicides.	84	9	90	10
Ensemble.....	201	102	234	118

Nombre total des victimes :

En 1887-88.....	893	381	=	1,274
En 1888-89.....	472	898	=	1,370
Différences.....	421	517	=	96

PAYEMENTS EFFECTUÉS A LA SUITE D'ACCIDENTS.

Nombre des victimes auxquelles on a accordé des indemnités (1888-1889).

	Agents de Compagnies.		Personnes étrangères au service.		Ensemble.
	Ouvriers				

PAYEMENTS EFFECTUÉS SUR LE FONDS DU CAPITAL D'EXPLOITATION.

(A) Versements une fois payés.

Aux tués ou à leurs intéressés.....	40	45	45	40
Aux blessés.....	233	442	424	499
Mont. des indemn.	87,999 ^f	33,769 ^f	93,249 ^f	214,987 ^f

(B) Versements renouvelables.

Aux tués ou à leurs intéressés.....	847	1,019	433	1,999
Aux blessés.....	1,378	1,154	259	2,791
Montant des indem.	4,981,945	4,184,907	454,262	3,621,114

Tot. des indemn. payées sur le fond d'exploitation...	2,069,944	4,248,676	547,481	3,836,101
---	-----------	-----------	---------	-----------

PAYEMENTS EFFECTUÉS SUR LES FONDS DE CAISSE DE RETRAITES ET DE SECOURS

(A) Par la Caisse des retraites générales de l'État.

Nomb. de personn.	»	»	»	262
Mont. des pensions.	»	»	»	454,644 ^f

(B) Par les caisses de secours.

Nomb. de personn.	432	33	»	465
Mont. des pensions.	489,747 ^f	7,548 ^f	»	477,295 ^f

Tot. des indemn. payées.....	2,259,691	4,226,224	547,481	4,488,037
------------------------------	-----------	-----------	---------	-----------

Tableau d'ensemble des indemnités versées pendant les années 1879-1880 à 1888-1889.

Exercices.	Par les Caisses de prévoyance d'exploitation, (pensions, secours).		Ensemble.
	Par le capital fr.	fr.	
1879-1880.....	4,824,982	179,847	2,004,829

1880-1881.....	1,977,761	209,664	2,187,425
1881-1882.....	2,255,666	268,840	2,524,506
1882-1883.....	2,912,981	316,224	3,229,205
1883-1884.....	2,891,420	303,659	3,195,089
1884-1885.....	3,066,139	270,204	3,336,343
1885-1886.....	3,357,786	269,257	3,627,043
1886-1887.....	3,623,950	300,953	3,924,903
1887-1888.....	3,914,440	329,796	4,244,236
1888-1889.....	3,836,789	351,936	4,188,725
Total.....	29,661,914	2,800,390	32,462,304

RÉPUBLIQUE ARGENTINE.

Superficie : 1,805,800 kilomètres carrés, d'après l'évaluation officielle, 3,108,000 kilomètres carrés. — Population, selon le recensement de 1869 : 1,877,490 habitants, y compris les territoires nationaux de Chaco, Mission, Pampa et Patagonie. En 1886, la population de la République a été évaluée à 3,203,720 habitants. — Capitale : Buenos-Ayres, 561,160 habitants, selon les évaluations de 1890. — Autres villes : Cordoba, 66,247, La Plata, 50,803 habitants.

IMMIGRATION.

Immigration aux années suivantes : 1876, 30,965; 1877, 28,798; 1878, 35,876; 1879, 50,205; 1880, 41,615; 1881, 47,489; 1882, 59,843; 1883, 73,210; 1884, 103,189; 1885, 130,222; 1886, 93,116; 1887, 98,059; 1888, 155,632; 1889, 260,909.

Sur ce dernier nombre on compte 88,647 Italiens, 71,151 Espagnols, 27,173 Français, 8,666 Belges, 5,967 Anglais, 4,225 Autrichiens, etc.

FINANCES.

Budget de l'année 1889 (en piastres nationales).

Recettes.	
Importation.....	38,800,000
Entrepôts.....	950,000
Papier timbré.....	3,750,000
.....	1,000,000

Impôts directs.....	2,300,000
Postes et télégraphes.....	1,550,000
Phares, droits de quai, etc.....	215,000
Chemins de fer.....	520,000
Ponts et ports.....	750,000
Dépôts judiciaires.....	80,000
Banques.....	1,154,000
Abatage.....	15,000
Actions de la banque nationale.....	2,900,000
Recettes diverses.....	120,000
— accidentelles.....	300,000
Agio de 15 0/0.....	5,820,000
Total.....	60,224,000

Dépenses.

Affaires étrangères.....	4,446,120
Intérieur.....	15,611,213
Président et Congrès.....	1,491,102
Postes et télégraphes.....	3,315,576
Chemins de fer et travaux publics.....	4,555,358
Police de la capitale.....	3,055,748
Autres dépenses.....	3,193,429
Armée.....	8,310,781
Marine.....	2,908,712
Justice, cultes et instruction publique.....	8,757,830
Finances.....	24,746,772
Detta publique.....	17,842,760
Autres dépenses.....	6,907,012
Total.....	61,781,428

Recettes en 1890.

Droits d'importation.....	46,610,018
Emmagasinage.....	4,136,434
Timbre et papier timbré.....	4,380,202
Patentes.....	1,530,736
Impôts directs.....	3,147,404
Postes et télégraphes.....	2,008,036
Phares, droits de quai, etc.....	207,802
Chemins de fer.....	797,258
Ponts et ports.....	849,086
Dépôts judiciaires.....	81,621
Banques.....	984,803
Abatage.....	8,820
Actions de la banque nationale.....	3,612,003
Taxes consulaires.....	255,055

Taxes accidentelles.....	352,040
Agio de 15 p. 100.....	6,942,441
Total.....	<u>72,903,756</u>

DETTE PUBLIQUE AU 1er JANVIER 1889.

Dettes extérieures.....	192,846,798
Dettes intérieures.....	102,313,035
Dettes à diverses banques.....	5,807,897
Lettres de change échues du trésor.....	1,763,003
Dette flottante.....	<u>4,745,444</u>
Total.....	307,476,177

Budgets des provinces pour 1889.

	Recettes.	Dépenses.		
Buenos-Aires,....	20,936,386	20,938,731	pesos nacionales.	
Entre-Rios.....	3,267,800	3,265,878	»	»
Santa-Fé.....	4,820,000	4,478,172	»	»
San-Louis.....	262,892	263,192	»	»
Mendoza.....	1,135,000	1,160,045	»	»
San-Juan.....	618,480	614,245	»	»
Santiago-del-Es- tero.....	1,022	998,896	»	»
Tucuman.....	1,378	1,376,627	»	»
Catamarca.....	774	697,886	»	»
La Rioja.....	1,142	958,104	»	»
Cordoba.....	3,639	3,603,049	»	»
Corrientes.....	1,283	1,185,236	»	»
Salta.....	715	715,668	»	»
Jujuy.....	98	98,111	»	»

ARMÉE EN 1890.

Ligne, près de 7,000 hommes; milices, 390,000 hommes, dit-on.

MARINE MILITAIRE.

38 navires, dont 3 blindés, 73 canons et 1,300 hommes d'équipages.

COMMERCE.

		dont par Buenos-Aires.	
Importation	Exportation	Importation.	Exportation.
		69,787	51,997
		74,940	47,194
		93,319	53,125

1888	128,412	100,112	93,989	66,312
1889	164,570	122,815	120,370	78,222

Développement pour l'année 1889.

(En piastres, y compris les métaux précieux).

Pays.	Importation.	Exportation.
Angleterre.....	56,820,000	14,931,000
France.....	30,237,000	38,264,000
Belgique.....	13,958,000	16,326,000
Allemagne.....	15,478,000	17,121,000
Italie.....	10,188,000	3,930,000
Espagne.....	4,565,000	3,332,000
États-Unis.....	16,802,000	7,727,000
Brésil.....	2,607,000	7,523,000
Uruguay.....	7,206,000	5,394,000
Chili.....	20,000	2,505,000
Paraguay.....	1,378,005	855,000
Antilles.....	1,000	1,290,000
Autres pays.....	5,310,000	3,617,000
Total.....	164,570,000	122,815,000

Principales marchandises (en piastres nationales).

IMPORTATION

Matériaux de chemin de fer.....	19,251,000
Machines et instruments.....	13,037,000
Vin.....	11,467,000
Articles en fer.....	8,661,000
Bois.....	8,390,000
Vêtements.....	8,080,000
Houille.....	6,559,000
Sucre.....	6,462,000
Tissus de coton.....	4,976,000
Articles chimiques et drogues.....	4,757,000
Étoffes de laine.....	4,667,000
Articles en bois.....	3,717,000
Fer.....	3,168,000
Toile d'emballage et toile à voiles.....	3,127,000
Papier.....	3,105,000
Thé de Paraguay.....	2,354,000
Huile d'olives.....	2,122,000
Tissus mixtes.....	1,900,000
Tabac.....	1,896,000
Pierres à bâtir.....	1,770,000
Eau-de-vie.....	1,739,000
Soieries.....	1,705,000

EXPORTATION

Laine.....	56,710,000
Peaux.....	27,353,000
Céréales.....	14,651,000
Viande et charcuterie.....	7,677,000
Animaux.....	3,693,000
Graisse.....	3,297,000
Lin.....	1,607,000

NAVIGATION.

	Navires à voiles.		Vapeurs.	
	Nombre.	Tonneaux.	Nombre.	Tonneaux.
Entrés 1888.....	7,558	1,192,852	5,935	3,692,925
— 1889.....	8,222	1,675,345	6,223	5,036,341
Sortis 1888.....	5,212	1,001,937	5,598	3,317,502
— 1889.....	5,479	1,264,755	5,990	4,578,217

CHEMINS DE FER EN 1890.

En exploitation 8,700 kilomètres; en construction 7,083 kilomètres.

POSTES EN 1888.

Nombre des bureaux de poste, 659, des lettres ordinaires 32,233,932, lettres recommandées 1,310,909, cartes de correspondance 95, imprimés 27,974,999, échantillons 165,195, lettres officielles 616,189; total : 62,827,819. Nombre de paquets : 20,876.

TÉLÉGRAPHES EN 1888.

Longueur en kilom. des lignes, 29,576; fils, 68,651; câbles, 159.

RÉPUBLIQUE DOMINICAINE.

Superficie : 53,343 kilomètres carrés. — Population : évaluée à 504,000 habitants. — Capitale : Santo Domingo, 20,000 habitants.

FINANCES. — Budget de l'année 1888.

(En piastres fortes.)

Recettes.

des importations.....	1,190,671
d'exportation, autres droits.....	293,763
Total.....	1,484,434

Dépenses.

Intérieur et police.....	189,611
Affaires étrangères.....	28,900
Justice, instruction publique.....	160,831
Finances, commerce.....	85,438
Guerre et marine.....	322,384
Total.....	<u>787,164</u>

DETTES EN 1888.

Dette intérieure : 1,282,952 piastres fortes; dette extérieure, 234,250. 1917252

COMMERCE EN 1887.

Importation 2,057,928, exportation 2,660,471 p. f. Les principaux articles d'exportation ont été le tabac, le sucre, le cacao, le café, le miel, la cire, le bois d'acajou, d'autres bois de menuiserie et surtout les bois de teinture. L'exportation du guano qui avait cessé presque totalement s'est ranimée et se fait avec activité.

NAVIGATION EN 1887.

Entrés dans le port de Santo Domingo 154, dans les autres ports 432 navires.

CHEMINS DE FER EN 1888.

En exploitation 115 kilomètres.

POSTES EN 1888.

Nombre des bureaux 46, des lettres et imprimés dans le service intérieur 174,318, dans le service international 178,551, dans le service de transit, 1,520.

TÉLÉGRAPHES.

En exploitation la ligne de Sanchez à La Vega, 115 kil., et la ligne de Puerto Plata à Santo Domingo, 254 kilomètres.

ROUMANIE (ROYAUME DE).

Superficie : 127,584 kilomètres carrés. — Population : 5,376,000 habitants. — Capitale : Bucharest, 221,000 habitants. Autres villes : Jassy, 90,000; Galatz, 80,000; Botochani, 39,941; Ploesti, 33,000; Braïla, 28,000.

FINANCES. — *Budget de l'exercice 1891* (En lei de 4 franc).

Recettes.	
Contributions directes.....	27,800,000
— indirectes.....	38,705,000
Des monopoles d'État.....	42,250,000
Revenus domaniaux.....	23,301,000
Travaux publics.....	12,750,000
Ministère de l'intérieur.....	6,246,000
— des finances.....	2,020,000
— de la guerre.....	1,369,000
— des affaires étrangères.....	121,000
— des cultes et de l'instruction publique..	236,500
— de la justice.....	1,500
Divers revenus.....	10,069,000
Total.....	<u>164,869,000</u>

Dépenses.	
Detta publique.....	61,574,480
Conseil des ministres.....	63,560
Ministère des domaines.....	3,914,478
— des travaux publics.....	5,995,994
— de l'intérieur.....	11,623,581
— des finances.....	21,713,975
— de la guerre.....	36,417,434
— des affaires étrangères.....	1,480,854
— des cultes et de l'instruction publique.	16,579,502
— de la justice.....	4,764,574
Fonds pour les crédits supplémentaires et extraordinaires.....	744,468
Total.....	<u>164,869,000</u>

DETTE EN 1890.

Capital : 891,296,000 francs. — *Annuité à payer*, 300,000 francs.

ARMÉE

L'armée permanente compte, en temps de paix, 2,666 officiers, 284 employés, 33,921 hommes, 8,124 chevaux et 573 canons.

L'armée territoriale, en temps de guerre, est évaluée à 150,000 hommes.

MARINE MILITAIRE.

Plusieurs petits bâtiments.

COMMERCE EN 1889 (en francs).

	Importation.	Exportation.
Grande-Bretagne.....	102,261,000	140,551,000
Autriche-Hongrie.....	49,376,000	16,859,000
Allemagne.....	108,245,000	15,518,000
France.....	32,810,000	13,106,000
Turquie et Bulgarie.....	14,533,000	13,114,000
Russie.....	9,830,000	4,736,000
Belgique.....	19,317,000	37,542,000
Italie.....	4,321,000	22,604,000
Grèce.....	1,232,000	2,758,000
Suisse.....	22,008,000	2,965,000
Autres pays.....	4,011,000	6,414,000
Total.....	367,944,000	274,167,000

Principales marchandises.

	Importation.	Exportation.
Céréales.....	3,300,000	239,500,000
Fruits, légumes, etc.....	21,900,000	9,900,000
Boissons.....	800,000	4,500,000
Animaux et produits alimentaires d'animaux.....	9,100,000	4,800,000
Matières combustibles.....	6,000,000	2,000,000
Minéraux, industrie céramique et vitrification.....	17,800,000	5,000
Métaux et ouvrages en métal....	61,900,000	1,000,000
Peaux, cuirs et ouvrages en cuir...	19,130,000	1,000,000
Bois et ouvrages en bois.....	6,800,000	4,000,000
Matières textiles et industries qui en dérivent.....	169,500,000	4,100,000
Papier.....	14,400,000	2,000
<i>Drogueries, etc.</i>	9,500,000	3,000
<i>Graisses, huiles, etc.</i>	18,400,000	3,000
<i>Autres objets</i>	9,200,000	2,100,000
Total.....	367,900,000	274,200,000

NAVIGATION EN 1889.

	Navires à vapeur.	Navires à voiles.	Total.	Tonnage.
Entrés.....	12,663	18,144	30,807	8,078,939
Sortis.....	12,554	18,032	30,586	8,789,894

Effectif de la marine marchande en 1889.

19 vapeurs jaug. 840 tonn., 103 navires à voiles jaug. 11,040 tonn., 60 bateaux jaug. 8,738 tonn.; total 184 navires jaug. 20,618 tonn.

CHEMINS DE FER EN 1890.

Lignes exploitées 2,543 kilomètres.

POSTES EN 1889.

Nombre des bureaux 388; nombre des lettres internes 9,873,520, des lettres externes 5,223,434, des cartes postales 3,294,970, des imprimés et échantillons 6,252,164, des mandats postaux internes 210,989, des mandats postaux externes, 51,908.

TÉLÉGRAPHES EN 1889.

Nombre des bureaux 353, dont 163 bureaux d'Etat et 190 bureaux de chemins de fer. Longueur des lignes 5,307 kilomètres, longueur des fils 13,181 kilomètres.

Télégrammes particuliers internes.....	861,750
— — externes.....	335,899
— officiels internes.....	86,663
— — externes.....	3,068
— en transit.....	41,040
Total.....	1,328,420

COMMISSION EUROPÉENNE DU DANUBE

FINANCES.

Compte rendu de l'année financière 1889 (en francs).

Recettes.	
Taxes perçues.....	1,348,552
Recettes diverses.....	114,056
Solde des années précédentes.....	1,530,478
Valeur du matériel et soldes actifs.....	204,875
Total.....	3,097,961

Dépenses.

Administration.....	692,784
Service technique.....	419,714
Charges diverses.....	90,731
Dépenses spéciales pour 1889.....	658,482
Achat du matériel et soldes passifs.....	236,218
Total.....	<u>2,097,929</u>
Excédent des recettes.....	1,000,032

Actifs de la Commission à la fin de 1889 : fonds de réserve 1,000,000 francs, de fonds de retraite des employés 427,145 francs, fonds de retraite des pilotes de la barre 47,148 francs, fonds de retraite des pilotes fluviaux 27,267 francs; total : 1,501,560 francs.

Mouvement de la navigation à Soulina en 1889.

Comme la plupart des navires arrivent sur lest, les données suivantes ne concernent que les vaisseaux sortis, sans les paquebots :

Pavillon.	Vapeurs.		Nav. à voiles.		Total.	
	Nbre.	Tonnes.	Nbre.	Tonnes.	Nbre.	Tonnes.
Anglais.....	842	1,000,773	»	»	842	1,000,773
Grec.....	91	101,004	149	27,482	240	128,486
Tarc.....	390	58,952	37	19,184	427	78,136
Autrichien..	105	76,496	4	566	109	77,062
Italien.....	70	65,046	4	1,276	74	66,322
Français....	57	63,884	»	»	57	63,884
Russe.....	82	26,026	6	827	88	26,853
Allemand...	15	15,459	»	»	15	15,459
Norvégien...	12	11,519	»	»	12	11,519
Espagnol....	2	3,063	»	»	2	3,063
Belge.....	1	1,349	»	»	1	1,349
Roumain....	1	64	1	203	2	264
Samiote....	»	»	1	175	1	175
Total 1889.	4,668	4,423,632	202	49,713	4,870	4,473,345

Le principal article d'exportation est le grain. Froment 1888 : 8,599, 1889 : 4,608; Seigle 1888 : 2,296; 1889 : 1,458; Maïs 1888 : 4,358; 1889 : 2,502; Orge 1888 : 2,617, 1889 : 1,553 milliers de quarts.

RUSSIE (EMPIRE DE).**TERRITOIRE ET POPULATION.**

	Kilomètres carrés.	Population.
Russie d'Europe.....	4,889,062	85,395,209
Pologne.....	127,319	8,308,122
Grand-duché de Finlande.....	373,612	2,305,916
Caucase.....	472,554	7,281,567
Sibérie.....	12,518,487	4,313,680
Asie centrale, y compris le territoire transcaspien.....	3,504,908	5,327,098
Le lac d'Aral.....	67,769	»
La Mer Caspienne.....	438,688	»
Mer d'Azow.....	37,605	»
Empire de Russie.....	21,430,004	112,934,592

Capitale : Saint-Pétersbourg, 929,000 habitants.

Voici la population de quelques villes importantes :

Moscou, 752,000; Varsovie, 406,000; Odessa, 217,000; Riga, 169,000; Kasan, 141,000; Kharkof, 133,100; Kichenew, 130,000; Kiew, 127,251; Tiflis, 104,024; Saratow, 109,000; Vih 88,000; Nicolaïew, 82,805; Tachkent, 81,951; Nij Novgorod, 57,000; Poltava, 41,000; Smolensk, 35,000.

LE BUDGET DE L'EMPIRE POUR 1891.**Recettes ordinaires.****I. — IMPÔTS.***Impôts directs.*

	Roubles (1).
Impôts personnels et fonciers.....	42,983,879
Patentes et autres droits sur le commerce et l'industrie.....	33,930,000
Impôts sur les revenus de capitaux.....	11,905,500
	<hr/>
	88,819,379

*rouble a été frappé pour valoir 4 francs, mais il ne
que des roubles-papier dont le cours varie beaucoup,
moment entre 2 fr. 50 et 3 francs.*

*Impôts indirects.*1^o DROITS DE CONSOMMATION

Boissons.....	259,480,880
Accise des tabacs.....	28,205,000
— des sucres.....	20,161,000
— des huiles minérales d'éclairage.....	9,528,500
— des allumettes chimiques.....	4,524,000
Douanes.....	110,656,000

2^o AUTRES DROITS

Droits de timbre.....	20,580,000
— d'enregistrement et de greffe.....	10,966,000
— sur les successions et mutations d'immeubles à titre gratuit.....	4,090,000
Passeports.....	4,000,000
Droits sur les voyageurs et les transports en grande vitesse par chemins de fer.....	8,442,000
Droits sur les assurances contre l'incendie... — sur les augmentations de traitements des fonctionnaires de l'État.....	3,730,000 1,130,000
Droits divers.....	6,136,904
	<hr/>
	491,629,284
	<hr/>
Total des impôts.....	580,448,663

II. — DROITS RÉGALIENS

Redevance des mines.....	2,847,382
Monnaies.....	200,960
Postes.....	21,381,760
Télégraphes.....	10,438,300
	<hr/>
Total des droits régaliens...	34,868,402

III. — DOMAINE

Produits de fermages.....	11,040,499
Ventes d'immeubles.....	819,306
Forêts.....	16,164,443
Mines et établissements métallurgiques.....	5,990,009
Chemins de fer de l'État.....	54,864,917
	<hr/>
Total des domaines.....	88,879,174

IV. — ANNUITÉS DE RACHAT

<i>Anciens paysans</i> seigneuriaux.....	42,270,199
— de la Couronne.....	53,432,468
	<hr/>
Total des annuités de rachat...	95,702,667

V. — RECETTES DIVERSES

Établissements techniques, publications officielles.....	1,359,397
Ventes de matériel.....	1,927,663
Payements obligatoires des compagnies de chemins de fer.....	38,542,693
Revenus de capitaux et bénéfices d'opérations de banque.....	9,039,914
Rétributions scolaires des élèves des établissements d'instruction de l'État.....	821,247
Recouvrement de prêts et d'avances.....	18,215,434
Amendes, dommages-intérêts.....	1,349,684
Fonds de concours au Trésor sur les revenus des villes et sur d'autres ressources.....	18,526,005
Perceptions diverses.....	7,518,007
Total des recettes diverses.....	<u>97,300,038</u>
Total des recettes ordinaires.....	897,198,944

II. — RECETTES D'ORDRE

Métaux et ouvrages en métaux livrés par les mines et usines de l'État aux ministères de la guerre et de la marine.....	3,048,858
Vivres, fourrages et matériel fournis par les ministères de la guerre et de la marine à d'autres administrations et compensation de diverses dépenses faites par des administrations pour le compte d'..... services.....	509,768
Recouvrement au compte..... lette de l'ancienne compagnie du..... de fer de Mouroum à l'État.....	<i>Mémoire</i>
Total des recettes d'ordre.....	<u>3,558,626</u>
Total	900,757,570

III. — RESSOURCES EXTRAORDINAIRES

Indemnités de guerre.....	3,337,139
Dépôts perpétuels de la Banque de Russie....	713,000
Payements à effectuer par des compagnies de chemins de fer en remboursement de prêts du Trésor.....	3,700,000
.....iaux disponibles, reportés aux fonds du Trésor.....	6,000,000
.....isées sur les crédits affectés à.....nt des emprunts d'Orient de	

1878 à 1886 inclusivement.....	<i>Mémoire</i>
Total des ressources extraordinaires.....	13,750,139
Total.....	914,507,707
Prélèvement sur l'encaisse disponible du Trésor pour couvrir les dépenses extraordinaires.....	47,794,812
Total général des recettes.....	962,302,521

Dépenses.**DÉPENSES ORDINAIRES.**

Dettes publiques.....	256,742,041
Grands Corps de l'État.....	2,081,300
Saint-Synode et culte orthodoxe.....	41,355,914
Ministère de la Cour Impériale.....	40,560,000
— des affaires étrangères.....	4,950,631
— de la guerre.....	226,652,168
— de la marine.....	43,759,924
— des finances.....	115,067,796
— des domaines.....	25,914,902
— de l'intérieur.....	80,296,885
— de l'instruction publique.....	22,935,781
— des voies de communication.....	57,367,310
— de la justice.....	24,101,999
Contrôle de l'Empire.....	4,293,798
Direction générale des haras.....	1,249,946
	<hr/>
	887,330,395

DETTE PUBLIQUE.

La dette publique russe se décompose ainsi qu'il suit, selon les monnaies en lesquelles les intérêts sont payés :

Roubles-métalliques.....	995,174,161
Roubles-crédit.....	3,021,504,190
Florins de Hollande.....	60,487,000
Livres sterling.....	40,439,400
Francs.....	548,097,000

La dépense selon le budget de 1890, s'élève aux chiffres suivants pour l'intérêt et l'amortissement :

Pour les dettes conclues en valeur métallique...	70,156,859
— — en roubles-crédit.....	117,765,488
Différences sur les cours.....	49,109,862
Total.....	<hr/> 267,032,149

Il circulait, en janvier 1890, 1,046 roubles en papier-monnaie, couverts par une encaisse de 211 millions.

ARMÉE EN 1890.

Pied de paix.

	Officiers.	Sous-officiers et soldats.	Ensemble.
Infanterie.....	45,673	426,604	442,277
Cavalerie.....	2,186	57,862	60,048
Artillerie.....	2,048	60,098	62,146
Génie.....	772	23,547	24,319
Équipages militaires.....	423	7,178	7,601
Troupes de réserve.....	4,482	63,263	67,445
— de garnison.....	1,605	38,428	40,033
— de terre.....	202	4,836	5,038
— cosaques.....	2,162	53,010	55,172
Milices du Caucase.....	71	3,358	3,429
Corps des douaniers de fron- tière.....	860	28,500	29,360
Total.....	30,484	766,684	796,868
<i>Pied de guerre</i>	49,169	2,343,458	3,392,327

MARINE MILITAIRE EN 1890.

Dans la Baltique.

Navires blindés.....	21
— non blindés.....	34
Vapeurs non armés.....	56
Navires à voiles.....	1
Bateaux porte-torpilles.....	407

Dans la Mer Noire.

Navires blindés.....	5
— non blindés et canonniers armés.....	35
Vapeurs non armés.....	40
Chaloupes à vapeur.....	28
Bateaux porte-torpilles.....	23

Dans la Mer Caspienne.

Vapeurs armés.....	8
— non armés.....	7

En Sibérie.

Canonniers.....	12
Vapeurs non armés.....	11
Chaloupes à vapeur.....	9
Bateaux porte-torpilles.....	8
Total.....	37

La foire de Nijni-Novgorod en 1890.

La valeur du stock de marchandises de la foire de Nijni-Novgorod en 1890 a été de 181,256,000 r. c'est-à-dire inférieure de 5,831,600 r. au chiffre de 1889; le total des ventes a été de 174,217,000 r., soit moins de 3,235,000 r. qu'en 1889; le chiffre total des affaires s'est élevé à 184,883,000 r., avec une diminution de 6,137,000 r., comparativement à l'année précédente. Le relevé suivant indique les valeurs comparées des marchandises apportées à la foire pendant les deux années :

	(Milliers de roubles.)	
	1889.	1890.
<i>Marchandises de provenance russe.</i>		
Tissus et fils de coton.....	27,337	28,714
— et fils de laine.....	16,902	15,955
— de soie et demi-soie.....	6,351	5,629
— de lin et de chanvre, papier.....	4,859	4,235
Pelleteries.....	8,828	6,444
Peaux et ouvrages en cuir.....	7,893	7,661
Métaux: fer, fonte, acier, cuivre, ouvrages en métaux.....	23,295	22,313
Verrerie, porcelaines, faïences, poterie de terre commune.....	6,541	6,255
Céréales en grains et farines, sel et alcool.	6,483	5,156
Poissons.....	5,000	6,109
Boissons.....	2,546	2,834
Ouvrages en bois, épicerie, semences, produits animaux, argenterie, bijouterie, articles de modes, mercerie et autres marchandises.....	35,697	36,558
Total des marchandises russes.....	151,732	149,863
<i>Marchandises de provenance étrangère.</i>		
EUROPÉENNES ET COLONIALES.		
Tissus de coton, de laine, de lin, de soie et demi-soie.....	382	357
Vins, bières et liqueurs.....	784	730
Café, huile d'olives et autres marchandises.	1,220	1,457
Couleurs, droguerie, médicaments.....	5,566	5,094
Total des marchandises européennes et coloniales.....	7,952	7,578

ASIATIQUES.

Marchandises de Chine (thés).....	18,043	14,727
— de Boukhara de Khiva, de Taschkent.....	5,687	5,958
— de Perse.....	2,698	2,645
— du Caucase et du Trans-Cau- case.....	887	401
Total des marchandises asiatiques...	27,315	23,731
Chevaux et bétail.....	88	84
Total général.....	187,087	181,256

(L'Économiste russe.)

LE MONNAYAGE EN 1890.

Les monnaies d'or, d'argent et de bronze, frappées en 1890 à l'hôtel des monnaies de Saint-Petersbourg, représentent une valeur nominale totale de 30 millions 371,856 r. 22 1/2 cop., c'est-à-dire supérieure de 4,277,071 r. 65 cop. à celle de 1889. L'augmentation porte pour 3,720,060 r. sur les monnaies d'or, 90,007 sur celle d'argent à haut titre et 507,002 r. sur la monnaie divisionnaire d'argent; la fabrication des pièces de bronze a, par contre, été réduite de 39,997 r. 35 cop.

Le tableau ci-dessous indique, par types de pièces, la quantité et la valeur nominale des monnaies frappées en Russie pendant les deux dernières années :

Titre	Nombre de pièces.	Valeur nominale.	
		roubles.	copers.
<i>Or.</i>			
Titre $\frac{900}{1,000}$			
Impériales (10 r.).....	15,006	150,060	»
Demi-impériales (5 r.).....	5,600,006	28,000,030	»
Total.....	5,615,012	28,450,090	»
<i>Argent.</i>			
le.....	90,256	90,256	»
ecs.....	2,006	1,003	»

Pièces de 25 copecs.....	2,006	501 50
Total.....	94,268	91,760 50
Titre $\frac{500}{1,000}$		
Pièces de 20 copecs.....	3,500,006	700,004 20
— de 15 —	3,500,006	525,000 90
— de 10 —	3,750,006	375,000 60
— de 5 —	8,000,006	400,000 30
Total.....	48,750,024	2,000,003 »
Total des monnaies d'argent.	48,844,292	2,091,763 50

Bronze.

Pièces de 5 copecs.....	»	»
— de 3 —	»	»
— de 2 —	2,537,506	50,750 12
— de 1 copec.....	6,905,006	69,050 06
— de 1/2 —	2,040,006	10,200 03
— de 1/4 —	1,006	2 51 1/2
Total.....	41,483,524	430,002 72 1/2
Total général.....	35,942,828	30,371,856 22 1/2

La fabrication de 1890 a dépassé dans des proportions plus ou moins fortes celle des années précédentes, depuis 1883, ainsi que le montre le relevé suivant. Valeur nominale en milliers de roubles :

Années.	Argent.			Bronze.	Total.
	Or. Titre de 88/96.	Titre de 83 1/3.	Titre de 48/96.		
1880..	31,300,056	560,014	6,955,254	4,185,501	40,000,825
1881..	27,144,051	700,019	2,908,006	4,040,301	34,762,377
1882..	49,835,048	435,012	4,107,544	332,200	21,709,774
1883..	30,407,056	704,858	4,673,004	523,000	33,307,918
1884..	23,126,038	356,009	4,289,003	410,900	24,881,950
1885..	26,802,088	500,017	750,005	400,000	28,452,110
1886..	46,800,000				
	Titre de 900/1000.	Titre de 900/1000.	Titre de 500/1000.		
	2,326,350	489,635	4,404,153	100,000	20,817,438
1887..	26,053,035	510,507	4,500,002	400,000	28,465,544
1888..	26,510,095	500,022	4,007,012	400,000	28,447,129
1889..	24,430,030	4,753	4,493,001	470,000	26,094,784
1890..	28,450,000	94,760	2,000,003	430,003	30,371,856

(L'Économiste russe.)

LE COMMERCE EXTÉRIEUR EN 1889.

L'ensemble du mouvement commercial s'est élevé à 699 millions de roubles métalliques, métaux précieux non compris; c'est un progrès de 70 millions de roubles ou de 11 p. 100 sur les résultats de 1888.

Dans ce total, les importations représentent 247 millions de roubles et accusent une augmentation de 49 millions (23 p. 100) sur le chiffre correspondant de 1888. Les exportations (par la frontière européenne, non compris la côte caucasienne de la mer Noire ni la frontière finlandaise) — portent à 452 millions de roubles, soit une plus-value de 21 millions (5 p. 100) sur l'année précédente.

Voici les chiffres qui se rapportent aux six années antérieures :

Années.	IMPORTATION.		EXPORTATION.			
	Marchan- dises. millions de roub. mét.	Métaux pré- cieux millions de roub. mét.	Total. millions de roub.	Marchan- dises. millions de roub. mét.	Métaux pré- cieux. millions de roub. mét.	Total. millions de roub. mét.
1884.....	308.2	5.2	313.4	348.9	3.5	352.4
1885.....	238.6	5.4	244.0	312.2	6.8	319.0
1886.....	232.9	5.8	238.7	264.9	14.4	279.0
1887.....	186.4	4.7	191.1	347.9	18.7	336.6
1888.....	197.3	29.5	226.8	431.4	34.5	465.9
1889.....	246.5	9.5	256.0	452.3	17.4	469.7

Importations en 1889.

Le total des importations de marchandises (246.5 millions de roubles métalliques) se décompose ainsi : articles d'alimentation, 104 millions; matières nécessaires à l'industrie et aux arts, 160.5; objets fabriqués, 49.6.

La reprise des importations porte principalement sur les harengs, les vins, les fruits, le tabac, le beurre, le houille, les cuirs, le fer, les métaux, les arêtes, la fonte, le caoutchouc, le plomb, l'acier, le houblon, les laines, les lainages, les articles

de papeterie, les objets en verre, les soieries, les objets en cuivre et en laiton, les instruments de musique, etc.

Les principaux articles d'importation sont le thé, 1,919,000 pouds (1) et le coton, 10,432,000 pouds.

Puis, en millions de pouds et de roubles :

Articles d'importation.	mill. de pouds.	mill. de pouds.
Laine.....	0.70	20.94
Machines diverses.....	2.14	19.89
Couleurs et matières colorantes.....	3.15	15.74
Houille et coke.....	126.73	15.20
Objets en acier.....	1.47	12.29
Soie.....	0.04	10.48
Filés de coton.....	0.28	9.90

Exportations.

Le total des exportations de marchandises (432.3 millions de roubles métalliques) se répartit comme suit d'après les principales subdivisions des marchandises : articles d'alimentation, 2.622 millions de roubles; matières nécessaires à l'industrie, 167.2 millions; animaux, 8.5; articles manufacturés, 14.4.

Les exportations de céréales ont subi une certaine diminution; elles sont tombées de 531,635,000 pouds, en 1888, à 437,614,000 pouds en 1889. Il a été exporté en 1889 en millions de pouds : froment, 180.1; seigle, 81.5; orge, 62.4; avoine, 69.4; maïs, 20.6; autres céréales, 23.6.

Les autres principaux articles d'exportation ont donné les résultats suivants :

Articles d'exportation.	mill. de pouds.	mill. de pouds.
Lin.....	11.2	57.9
Produits des forêts.....	154.9	54.9
Graine de lin.....	20.9	28.6
Chanvre.....	4.0	20.6
Sucre raffiné.....	3.5	13.7
Laine ordinaire.....	1.1	11.1
Soies de porc.....	0.2	110.

(1) Le poud est de 16 kil. 381 gr.

L'exportation a diminué de 20.7 millions de roubles métalliques sur les articles d'alimentation, tandis qu'elle a augmenté de 37.3 millions pour les matières nécessaires à l'industrie et de 0.9 million pour les objets fabriqués.

*Mouvement commercial par pays d'importation
et d'exportation.*

Le mouvement du commerce (par la frontière européenne, non compris la côte caucasienne de la mer Noire) avec les différents pays, en 1889, se résume comme suit :

Pays.	Importations. rouble	dit. roubles-crédit.	Exportations. roubles-crédit.	Total. roubles-crédit.
Grande-Bretagne ..	95,8	000	257 507,000	353,484,000
Allemagne.....	124,4		88,000	314,470,000
France.....	18,4		33,000	53,653,000
Pays-Bas.....	4,4		44,000	49,983,000
Autriche-Hongrie..	18,4		5,000	46,034,000
Italie.....	7,4		7,000	34,721,000
Belgique.....	7,4		3,000	31,702,000
Suède et Norvège..	6,4		07,000	49,217,000
Turquie.....	6,4		91,000	49,434,000
Danemark.....	4,4		14,648,000	43,445,000
Roumanie.....	4,4		7,276,000	8,512,000
Autres pays.....	81,4		27,765,000	408,793,000
Total.	373,4		637,085,000	1,060,766,000

Recettes douanières.

Comparativement à l'année précédente, les recettes douanières perçues en 1889 accusent, sur un total de 79,784,976 roubles métalliques et 2,460,733 roubles-crédit, une plus-value de 9,837,554 roubles métalliques et de 121,292 roubles-crédit. Les recettes douanières ont particulièrement augmenté sur le coton (1.7 million), sur les oranges (300,000 roubles), sur le thé (environ 143,000 roubles), sur la fonte (500,000 roubles), sur le fer (836,000 roubles), sur les machines (500,000 roubles), sur la houille, le coke, etc.

La plus-value se répartissant les roubles métalliques en roubles-crédit, le mouvement est en faveur du rouble versa d'après le cours annuel moyen (et

non d'après le cours fixe établi pour le budget), on obtient pour les huit dernières années les totaux de recettes douanières suivantes :

Années.	Recettes douanières.	
	roubles métalliques.	roubles-crédit.
1882.....	65,490,000	103,920,000
1883.....	66,900,000	108,240,000
1884.....	66,120,000	104,690,000
1885.....	64,850,000	102,240,000
1886.....	69,300,000	113,790,000
1887.....	64,540,000	115,340,000
1888.....	79,260,000	134,460,000
1889.....	81,860,000	124,100,000

Le rapprochement qui suit indique le rapport entre les droits de douane et la valeur des marchandises importées. Ce rapport s'exprime par les coefficients ci-après :

Années.	Matières		
	Articles d'alimentation. p. 100.	nécessaires à l'industrie. p. 100.	Articles manufacturés. p. 100.
1887.....	75	17	35
1888.....	81	19	31
1889.....	71	19	28

Il convient de noter que les variations entre les coefficients de 1887 et ceux de 1889 ne sont pas dus à une réduction du tarif douanier, mais bien au fait que les prix de quelques articles ont subi en 1889 une certaine hausse.

L'industrie du fer en Russie.

En 1888 il a été extrait 87,516,000 pouds de minerais de fer, dont 84,831,000 tirés de 612 mines et 2,685,000 de 149 lacs. Comparativement à 1887, l'extraction s'est accrue de 4,763,000 pouds. Voici par régions, les chiffres des deux années :

Régions.	Nombre de mines en exploitation.		Quantités de minéral de fer extraites.	
	1887.	1888.	1887. pouds.	1888. pouds.
<i>Oural</i>	522	»	47,473,468	49,264,655

Sud	20	»	10,008,339	13,994,876
Royaume de Pologne.....	63	»	8,782,492	12,148,867
Bassin de Moscou.	»	»	8,356,508	8,627,344
Finlande.....	»	132	6,792,235	2,203,480
Sibérie.....	7	»	830,958	795,480
Nord.....	»	17	509,489	481,227
Total.....	612	149	82,753,489	87,516,087

L'extraction du minerai a augmenté en 1888 de 40 p. 100 dans le midi de la Russie et d'au delà de 38 p. 100 dans le royaume de Pologne; dans l'Oural l'accroissement a été insignifiant, moindre de 4 p. 100; mais la Finlande accuse une diminution considérable, qui équivaut presque aux deux tiers de la quantité extraite en 1889. Le nombre des usines produisant la fonte était en 1888 de 132, avec 200 hauts fourneaux; il y a été mis en fusion pendant l'année 82,539,500 pouds de minerais, dont 18,200,000 environ de fer magnétique et d'hématite, 43 millions d'hématite brune, 17 millions de minerais divers et 4,200,000 de scories, etc. La production de la fonte a été de 40,715,676 pouds, dont plus des trois quarts, soit 31,083,651 pouds, ont été obtenus au charbon de bois, un cinquième, soit 8,267,697 pouds, au coke et 1,364,328 pouds ou 3 p. 100 environ au combustible mixte. C'est l'Oural qui tient la première place dans la fabrication de la fonte; la production de ses hauts fourneaux dépasse à elle seule de beaucoup celle de toutes les usines des autres régions de l'Empire; en 1888 elle a atteint 24,039,236 pouds, dont 3,390,330 pour les usines de l'Etat et 20,648,906 pour les usines privées.

Comparativement à 1887, la production de la fonte s'est accrue en 1888 de 3,300,000 de pouds ou de près de 9 p. 100; en dehors du Nord et de la Sibérie, où cette industrie est du reste peu développée, l'augmentation a été générale; c'est dans le bassin de la Vistule et dans le Midi qu'elle a été la plus forte. Le relevé suivant indique, par régions, les chiffres comparés des deux années :

Régions.	Quantités de fonte produites.	
	1887. pouds.	1888. pouds.
Oural.....	23,425,846	24,039,236
Bassin de Moscou.....	4,374,064	4,605,724
Royaume de Pologne.....	3,932,805	5,069,806
Sud et Sud-Ouest.....	4,158,431	5,432,681
Nord (État).....	447,475	411,818
Sibérie.....	401,528	295,400
Finlande.....	979,422	1,461,341
Total.....	37,389,271	40,745,676

Arrivons au fer. En 1888 les usines étaient au nombre de 173, et leur fabrication a été de 22,255,332 pouds de fers marchands; elle a été ainsi dans son ensemble à peu près la même qu'en 1887, car elle ne représente qu'une diminution insignifiante de 296,570 pouds; mais, par régions, les résultats comparés des deux années accusent des différences très sensibles. Dans le royaume de Pologne la fabrication a déchu de 549,101 pouds ou de 14 p. 100 en descendant de 3,915,400 à 3,366,299 pouds, et dans le Nord elle a baissé de 472,323 pouds, soit 23 p. 100, en tombant de 2,073,891 pouds à 1,601,568. Dans toutes les autres régions, on constate des accroissements plus ou moins notables; l'augmentation proportionnelle la plus forte — 30 p. 100 — est donnée par le Midi et le Sud-Ouest, où la fabrication est montée de 794,674 poud. en 1887, à 1,001,027 en 1888, soit une différence en plus de 206,353 pouds. Les mines du bassin de Moscou ont porté leur production de 1,844,841 pouds à 2,234,780; l'accroissement est de 389,939 pouds ou de 21 p. 100. La région de l'Oural a fourni 133,60,047 pouds en 1888 contre 13,302,405 en 1887, soit une augmentation de 57,642 pouds; la Sibérie a accru sa production de 30,662 pouds et la Finlande de 40,258.

La fabrication du fer n'a progressé que lentement de 1879 à 1888; le tableau suivant met en regard les chiffres des deux années extrêmes de la période.

Production du fer.

Quantités exprimées en pouds.

Usines.	1879.	1888.
De l'État.....	665,812	1,006,492
Du Cabinet.	46,311	71,244
privées :		
Oural.....	10,049,089	12,481,214
Bassin de Moscou.....	1,982,792	2,234,780
Royaume de Pologne.....	1,143,312	3,238,640
Sud et Sud-Ouest.....	976,538	1,001,027
Nord.....	1,259,457	1,601,568
Sibérie.....	160,247	114,733
Finlande.....	816,364	506,634
Total.....	17,100,892	22,255,332

NAVIGATION EN 1888.

Ports.	Navires entrés.			Navires sortis.		
	chargés.	sur lest.	total.	chargés.	sur lest.	total.
Mer blanche.	309	379	688	674	2	676
— Baltique.	3,553	3,442	6,965	6,471	415	6,886
Mer Noire et m. d'Azow.	1,533	4,745	6,278	5,319	908	6,227
Mer Caspienn.	896	144	1,040	736	269	1,005
Total....	6,281	8,680	14,971	13,200	1,594	14,794
Dont vapeurs.	4,000	6,042	10,042	8,827	1,090	9,917

Entrés en 1889 : 12,603 navires de 3,815,839 lasts dont 1,485 navires russes de 293,347 lasts; sortis : 12,542 navires de 3,834,358 lasts dont 1,346 navires russes de 271,380 lasts.

Les entrés en 1888 se répartissent ainsi d'après le pavillon : 2,623 navires russes, 4,623 anglais, 1,711 allemands, 1,740 suédois et norvégiens, 830 turcs, 1,050 danois, 652 autrichiens, 185 hollandais, etc.

Au cabotage on a compté 39,616 voyages, dont 20,150 de vapeurs. De ces voyages 10,056 reviennent à des navires à voiles et 14,442 à des vapeurs avec chargement.

Effectif de la marine marchande en 1887.

(d'après le bureau Veritas).

2,614 navires à voiles de 361,372 tonneaux et 357 vapeurs de 130,458 tonneaux.

CHEMINS DE FER EN 1890.

En exploitation 28,327 kil., non compris les chemins de fer de Finlande et la ligne transcaucasienne (1,433 kil.).

POSTES EN 1888.

Nombre des bureaux 5,881. Nombre des expéditions :

	Milliers de		Lettres avec déclarat. de valeur.	
	Lettr. postales.	Cartes imprim. et échantll. de lettres.	milliers	milliers de fr.
Service intérieur.	457,421	47,300	49,006	41,579
— extérieur.	23,078	3,254	8,373	445
				414

TÉLÉGRAPHES EN 1888.

	Longueur en kilomètres	
	des lignes.	des fils.
Télégraphe de l'État.....	412,887	217,640
— des compagnies de chemins de fer.....	4,298	57,883
Ligne Anglo-Indienne.....	3,634	7,776
Câble des Îles d'Aland.....	96	99
Lignes particulières.....	621	758
Lignes militaires et de police.....	481	481
Total.....	422,020	284,637

Nombre des bureaux de l'État : 1,849; des bureaux particuliers : 1,900. — Nombre des dépêches :

Expédition à l'intérieur.....	8,638,039
Dépêches internationales envoyées.....	679,308
— — reçues.....	737,422
— en transit.....	436,420
— de service.....	623,698
Total.....	10,804,587

FINLANDE (Grand-duché de).

Superficie : 373,536 kilomètres carrés (y compris la superficie des lacs pour 41,670 kilomètres carrés). — Population (1885), 2,203,358 habitants. — Capitale : *Helsingfors*, 51,184 habitants. — Autres villes : *Abo (Obo)*, 25,916; *Viborg*, 16,258.

FINANCES. — *Budget de l'année 1890* (en marks d'or de 1 fr.)**Recettes** (br. = brutes, n. = nettes).

Terres domaniales et forêts.....	2,050,000
Chemins de fer (n.).....	2,300,000
Canaux.....	451,000
Intérêts de fonds divers.....	1,082,524
Impôt foncier.....	3,113,400
— et patentes.....	340,000
— personnel.....	1,920,000
Douanes.....	14,000,000
Droits sur l'eau-de-vie.....	4,075,000
— sur la bière.....	550,000
— sur le tabac.....	1,200,000
— sur les cartes à jouer.....	22,000
Timbre.....	800,000
Passeports, etc.....	476,000
Postes (br.).....	1,300,000
Phares (droits de tonnage).....	550,000
Hôpitaux.....	300,000
Banque de Finlande.....	1,849,541
Assignations sur le fond de réserve.....	950,000
Remboursements.....	498,770
Revenus divers et accidentels.....	529,896
Excédent de l'année précédente.....	16,091,000
Total des recettes.....	54,158,831

Dépenses.

Fonds mis à la disposition de l'Empereur de Russie.....	254,000
Gouvernement.....	1,662,250
Justice.....	1,301,885
Administration civile.....	7,168,545
Cultes, instruction publique.....	5,797,691
Hygiène publique.....	1,618,985
Prisons.....	1,424,652
Dette publique, intérêts, amortissements.....	4,429,000
Travaux publics et agriculture.....	2,845,509
Chemins de fer.....	100,000
Dotations et pensions.....	1,826,129
Part des communes dans le droit sur l'eau-de-vie.....	400,000
Affaires militaires.....	6,647,485
Dépenses diverses et extraordinaires.....	1,406,418
Non-valeurs.....	428,700
Frais de perception.....	294,230
Excédent.....	17,543,562
Total des dépenses.....	54,158,831

Les traitements du clergé, des juges de première instance et de quelques fonctionnaires civils proviennent de contributions qui leur sont versées directement sans être portées au budget général.

DETTE PUBLIQUE EN 1890.

Dettes intérieures, 7,851,700 marks.

Dettes extérieures, 77,279,244 marks.

COMMERCE EN 1889 (en marks d'or.)

Pays.	Import.	Export.
Russie.....	53,700	36,600
Allemagne.....	58,100	8,400
Grande-Bretagne.....	48,800	23,400
Suède et Norvège.....	9,500	8,900
France.....	0,800	7,700
Espagne.....	1,800	5,900
Danemark.....	2,400	7,500
Pays-Bas.....	0,400	2,800
Belgique.....	0,700	1,700
Autres pays.....	7,300	0,400
Total 1889.....	133,500	202,700
— 1888.....	112,200	90,500

Principales marchandises en 1888. (En milliers de marks.)

IMPORTATION.			
Céréales.....	45,700	Articles de luxe.....	1,400
Café.....	8,900	Poissons.....	1,300
Fers.....	5,500	Tissus de coton.....	1,300
Tissus de laine.....	4,700	Viande.....	1,200
Sucre.....	4,600	EXPORTATION.	
Artic. manufacturés.	4,300	Bois.....	37,600
Machines.....	4,000	Beurre.....	14,600
Coton.....	4,000	Papier.....	7,000
Articles chim., cou-		Céréales.....	5,600
leurs.....	3,300	Animaux.....	2,700
Vêtements.....	3,200	Tissus de coton ...	2,500
Peaux et cuirs.....	2,800	Fers.....	2,200
Vin.....	2,500	Poissons.....	2,000
Filés.....	2,400	Ouvrages en cuir...	1,700
Tabac.....	2,200	Poix et goudron.....	1,500
Sucreries.....	2,000	Filés.....	1,000
Cair.....	1,700	Verreries.....	1,000
Sel.....	1,500	Ouvrages en argent..	900

NAVIGATION EN 1889.

ENTRÉES		
	Navires.	Tonnageaux.
Pavillon : Finlandais.....	8,731	1,121,949
— Russe.....	1,170	61,224
— Etranger.....	1,668	619,010
Total.....	11,569	1,802,203
SORTIES		
Pavillon : Finlandais.....	8,773	1,127,626
— Russe.....	991	57,373
— Etranger.....	1,685	627,982
Total.....	11,449	1,812,981

Effectif de la marine marchande en 1889.

1,799 navires à voiles jaugeant 235,161 tonn. et 336 vapeurs de 17,454 tonn., total 2,135 navires jaugeant 252,515 tonn.

CHEMINS DE FER EN 1890.

En exploitation 1,825 kilomètres.

POSTES EN 1886.

Nombre des bureaux : 311. Nombre des lettres et cartes postales arrivées 5,364,826 ; des échantillons et imprimés arrivés 697,737, des journaux 6,115,711.

SAN-SALVADOR (RÉPUBLIQUE DE).

Superficie : 18,906 kilomètres carrés. — Population en 1887, 664,513 habitants. — Capitale, San-Salvador, 20,000 habitants.

FINANCES. — *Budget de 1889 (en dollars).***Recettes.**

its d'importation.....	2,252,000
- sur l'eau-de-vie.....	1,219,000
- de timbre.....	57,000
opole de la poudre.....	32,000

Postes et télégraphes.....	132,000
Droits d'exportation et recettes diverses.....	418,000
Total des recettes.....	4,410,000

Dépenses.

Ministère de la guerre.....	909,000
— de l'intérieur.....	690,000
— des finances.....	317,000
— de la justice.....	180,000
— de l'instruction publique.....	336,000
— des affaires étrangères.....	48,000
Dettes publiques.....	972,000
Total des dépenses.....	4,037,000

DETTE PUBLIQUE EN 1889.

Dettes intérieure 5,389,000 doll., dette extérieure 300,000 livres sterling.

ARMÉE.

Troupes de ligne 2,000 hommes; — Milices 12,000 hommes.

COMMERCE EN 1889 (en dollars).

Pays.	Importation.	Exportation.
Grande-Bretagne.....	958,000	919,000
France.....	316,000	1,006,000
Allemagne.....	325,000	1,417,000
Italie.....	82,000	522,000
Espagne.....	22,000	17,000
Etats-Unis.....	538,000	1,515,000
Amérique centrale du Sud.....	637,000	393,000
Total.....	2,878,000	5,489,000

Principales marchandises exportées (en dollars) : Café, 3,502,000; indigo, 1,205,000; argent, 171,000; sucre, 200,000; tabac, 150,000; baume du Pérou, 74,000.

Principales importations : Tissus de coton et de lin; farine; articles de fer et machines; boissons fermentées; denrées.

NAVIGATION EN 1889.

Entrés dans les 3 ports de la république de Salvador : 336 vapeurs et 33 voiliers.

CHEMINS DE FER EN 1889.

En exploitation, 95 kilomètres.

TÉLÉGRAPHES EN 1888.

Nombre des bureaux 83, longueur des fils 2,388 kilomètres. Nombre des dépêches 336,779. Recettes 99,354, dépenses 82,494 dollars.

SAXE (ROYAUME DE).

Superficie : 14,867 kilomètres carrés. — Population fin 1875, 2,760,342 habitants ; fin 1885, 3,182,003 habitants ; fin 1890, 3,500,513 habitants. — Capitale : Dresde, 276,085 habitants. Autres villes : Leipzig, 293,525 habitants ; Chemnitz, 138,955 habitants ; Plauen, 47,008 habitants. — La population est presque entièrement luthérienne.

FINANCES. — Budget ordinaire de 1890 (en marks).

Recettes nettes.

Forêts.....	7,345,400
Domaines.....	475,420
Houillères.....	749,000
Manufacture de porcelaine.....	340,000
Chemins de fer.....	30,434,835
Mines et usines.....	314,200
Loteries, etc.....	4,576,429
Comptabilité générale.....	1,570,800
Autres recettes.....	113,870
Impôts directs.....	23,057,440
Douanes.....	24,217,670
Total.....	92,566,064

Dépenses.

Liste civile.....	2,940,000
Apanages.....	366,779
Musées royaux.....	546,845
ite publique, intérêts.....	21,763,542
— amortissement.....	9,474,140
ses diverses.....	266,644
re, dépenses générales.....	211,220

Justice.....	4,982,266
Intérieur.....	9,943,726
Culte et instruction.....	9,304,456
Affaires étrangères.....	149,580
Finances.....	7,921,131
Contributions matriculaires.....	16,947,274
Pensions.....	3,743,894
Dotations.....	3,259,223
Fonds de réserve.....	345,344
Total.....	92,566,064

*Budget extraordinaire de 1890 et 1891.***Recettes.**

Excédents et recettes diverses.....	31,384,450
-------------------------------------	------------

Dépenses.

Travaux publics.....	31,384,450
----------------------	------------

SAXE-WEIMAR-EISENACH (GRAND-DUCHÉ DE).

Superficie : 3,617 kilomètres carrés. — Population fin 1875, 292,923 habitants; fin 1885, 313,946 habitants; fin 1890, 325,824 habitants. — Capitale : Weimar, 24,516 habitants.

FINANCES. — *Exercice 1890-92* (en marcks de 1 fr. 25).

Recettes annuelles.

(Dont : domaine : 2,650,800 M. ; impôt foncier, 541,000; autres impôts directs, 1,675,050)....	7,696,040
--	-----------

Dépenses annuelles.

(Dont : liste civile, 930,000; dette publique, 327,161; culte et instruction 1.165,930).....	7,696,040
--	-----------

DETTE PUBLIQUE EN 1890.

Près de 6 millions, mais l'actif du Trésor dépasse cette somme.

SAXE-ALTENBOURG (DUCHÉ DE).

Superficie : 1,315 kilomètres carrés. — Population fin 1875, 145,844 habitants; fin 1885, 161,460 habitants;

fin 1890, 170,867 habitants. — Capitale : Altenbourg, 29,110 habitants.

FINANCES. — *Budget de 1890-92 (en marks).*

Recettes.

(Dont : provenant des domaines, 1,020,498; im-
pôts divers, 864,953)..... 3,322,554

Dépenses.

(Dont : pour la dette, 73,744 ; la justice, 386,680 ;
sciences et arts, 243,576 ; routes et chemins,
259,773)..... 3,322,539

Situation en 1890.

Actif..... 6,740,900
Passif..... 911,678

Depuis 1874, le duc n'a plus de liste civile, elle est remplacée par les domaines qualifiés de fidéicommiss.

SAXE-COBOURG-GOTHA (DUCHÉ DE).

Superficie : 4,970 kilomètres carrés. — Population fin 1875, 482,599 habitants; fin 1885, 498,829 habitants. En 1890, 206,329 habitants. — Gotha, 27,802 habitants; Cobourg, 16,210 habitants.

FINANCES. — *Budget de 1889-93 (en marks).*

Recettes communes (dont versements de la Caisse
de l'Empire)..... 1,647,800
Dépenses (dont versements à la Caisse de l'Em-
pire, 899,850)..... 2,074,408

Le budget général est complété par deux budgets spéciaux, dits budgets (états) domaniaux.

Cobourg : Recettes..... 444,000
— Dépenses..... 238,000
Gotha : Recettes..... 2,032,693
— Dépenses..... 1,191,680

DETTE EN 1889.

Arg (l'actif défalqué)..... 2,090,793
— 2,525,677

SAXE-MEININGEN (DUCHÉ DE).

Superficie : 2,466 kilomètres carrés. — Population fin 1875, 194,463 habitants; fin 1885, 214,884 habitants. En 1890, 223,920 habitants. — Capitale : Meiningen, 11,450 habitants.

FINANCES. — *Exercice 1890-92 (en marks).*

Recettes.

(Dont : provenant des domaines, 2,339,560; impôts directs, 1,225,000; impôts indirects, 320,900)..... 6,393,780

Dépenses.

(Dont liste civile, 394,286; dette, 592,446; culte et instruction, 528,870)..... 5,716,280

DETTE PUBLIQUE EN 1889.

Passif..... 12,763,000
Actif (enviro.)..... 10,687,000

SERBIE (ROYAUME DE).

Superficie : 48,553 kilomètres carrés. — Population au 1^{er} décembre 1878, 1,669,337 habitants; évaluée en décembre 1887 à 2,010,000 habitants. Religion grecque orthodoxe. — Capitale : Belgrade, 36,177 habitants.

FINANCES. — *Budget de l'exercice 1890.*

(En dinars de 1-franc.)

Recettes.

Impôts directs.....	20,966,391
Douanes.....	4,000,000
Tabac, sel et boissons.....	2,610,000
Taxes judiciaires.....	2,000,000
Monopoles.....	4,774,162
Domaines, chemins de fer, postes, télégraphes, etc.	2,700,000
Crédit foncier.....	920,000
Recettes diverses.....	8,226,312
Total.....	46,196,865

Dépenses.

Liste civile.....	1,200,000
Service de la dette publique.....	19,307,295
Sboupchtina.....	250,000
Conseil d'État.....	168,365
Dépenses générales.....	395,000
Pensions et subventions.....	2,776,555
Ministère de la justice.....	1,751,223
— des cultes et de l'instruction publique...	3,320,170
— des affaires étrangères.....	902,846
— de l'intérieur.....	2,602,172
— des finances.....	905,469
— de la guerre.....	9,646,104
— des travaux publics.....	958,093
— de l'agriculture et du commerce.....	2,001,448
Dépenses diverses.....	12,125
Total.....	46,196,865

DETTE EN 1889.

127 millions provenant des chemins de fer.

COMMERCE.

Importation et exportation en 1889. (En dinars.)

Pays.	Importation.	Exportation.
Autriche.....	22,646,000	34,377,000
Bosnie.....	114,000	270,000
Bulgarie.....	324,000	548,000
Turquie.....	853,000	1,547,000
Grèce.....	59,000	»
Roumanie.....	1,542,000	278,000
Russie.....	1,057,000	»
Allemagne.....	2,055,000	782,000
Italie.....	469,000	8,000
Suisse.....	524,000	252,000
France.....	180,000	738,000
Belgique.....	206,000	»
Grande-Bretagne.....	3,742,000	159,000
Amérique.....	1,081,000	107,000
Total en 1889.....	34,843,000	39,066,000
— en 1888.....	35,484,000	38,909,000

Principales marchandises.

Marchandises.	Importation.	Exportation.
Minérales et agricoles.....	930,000	14,029,000

Aliments et boissons.....	563,000	2,216,000
Produits coloniaux.....	3,736,000	100,000
Animaux et leurs produits.....	798,000	16,308,000
Peaux, cuirs et caoutchouc.....	2,631,000	3,002,000
Laine et marchandises en laine....	2,424,000	109,000
Produits graineux.....	1,985,000	150,000
Bois et ouvrages en bois et végétaux.	2,029,000	1,693,000
Métaux.....	2,830,000	363,000
Pierres, prod. de terre et verreries..	3,536,000	256,000
Papier.....	650,000	»
Drogues, prod. chimiq. et couleurs..	1,026,000	122,000
Machines et instruments.....	828,000	6,000
Cotonnades et toilerie.....	6,656,000	805,000
Soieries.....	436,000	»
Quincaillerie.....	1,221,000	»
Confections, broderies et bonneteries.	2,564,000	»
Total.....	34,843,000	39,066,000

CHEMINS DE FER A LA FIN DE 1889.

En exploitation 526 kilomètres.

POSTES EN 1888.

Nombre des bureaux 91. Recettes 469,928, dépenses 517,024 fr.

	Cartes Imprimés et		Lettres de valeur		
	Lettr. postales.	échantillons	et mandats.		
	Milliers.		Mil- liers.	Milliers de francs.	
Service intérieur....	3,025	65	2,461	401	63,147
— extérieur...	1,813	69	608	64	39,753
— de transit...	224	9	87	5	3,404

TÉLÉGRAPHES EN 1889.

Longueur des lignes 2,912, celle des fils 4,930 kilomètres. Nombre des bureaux de l'État 118; dépêches expédiées : 496,088, dont 340,062 internes, 139,973 internationales.

SIAM (ROYAUME DE).

Superficie, environ 800,000 kilomètres carrés. — Population, 6 millions d'habitants. — Capitale

Bangkok, 400,000 habitants, dont près de 200,000 Chinois.

FINANCES.

Les revenus sont évalués par les uns à 20 millions, et par les autres à 75 millions de francs, dont les 5/6 proviendraient d'un impôt de capitation. Le reste consisterait en tribut des princes vassaux, en droits sur le sol cultivé, et principalement sur les plantations d'arbres. Les douanes, les droits de navigation et les amendes fournissent également leur contingent au Trésor. Le chiffre de 20 millions paraît le plus vraisemblable.

ARMÉE.

Quelques milliers d'hommes et une milice.

MARINE MILITAIRE.

Elle se compose de 2 sloops de 1,620 tonneaux avec 18 canons et 6 canonnières avec 23 canons.

COMMERCE EN 1888 (en dollars).

Importation.....	40,900,000
Exportation.....	46,300,000

Principaux articles d'exportation (valeur en dollars).

Riz, 12,500,000 dollars; bois de teck, 940,000; poivre, 320,000; sésame, 129,575; bois de sapan, 112,000; peaux, 237,000; poissons, 508,000 dollars.

De plus, des poissons salés et séchés, de la soie brute, du bois de rose, du coton, des cornes, des nids d'oiseaux, de l'ivoire, du bétail.

Mouvement du port de Bangkok en 1888.

Pavillons.	Entrés.		Sortis.	
	Navires.	Tonneaux.	Navires.	Tonneaux.
Britannique.....	291	226,058	284	228,499
Allemand.....	90	74,706	92	73,867
Siamois.....	50	29,755	52	21,632
Français.....	17	8,992	17	8,998
Suédois et Norvégien.....	8	6,832	13	9,198
Italien.....	8	5,917	11	7,978
Néerlandais.....	4	4,781	2	1,514

American.....	1	1,704	1	759
Total 1888.....	469	358,745	472	352,445
— 1887.....	432	328,224	423	322,442

Effectif de la marine marchande.

39 navires à voiles de construction européenne jaugeant environ 15,000 tonneaux, 3 petits vapeurs de 996 tonneaux, et un grand nombre de navires indigènes.

POSTES EN 1887.

Nombre des bureaux : 75. Service intérieur : nombre des lettres et cartes postales, 103,116; des imprimés, 166,010; des expéditions recommandées, 232. Service extérieur : nombre des lettres et cartes postales, 108,856; des imprimés, 72,085; des expéditions recommandées, 4,881.

SUÈDE ET NORVÈGE (ROYAUME DE).

1^o SUÈDE.

Superficie : 442,818 kilomètres carrés. — Population évaluée en décembre 1889, à 4,774,409; recensée en 1880, 4,565,668 habitants; en 1750, 1,763,338; en 1800, 2,347,207; en 1870, 4,168,523. — Capitale : Stockholm, 243,500 habitants. Autres villes : Gothembourg, 1 2,782; Malmœ, 47,539; Norrkœping 31,788 habitants.

ÉMIGRATION.

En 1883, 31,600; en 1884, 25,560; 1885, 23,493; 1886, 32,889; 1887, 50,786; 1888, 50,523 individus.

FINANCES (en couronnes de 1 fr. 39 cts.)

Budget de l'année 1891.

	Couronnes.
<i>Recettes.</i>	
Excédents des exercices antérieurs.....	5,750,000
Recettes ordinaires.....	20,520,000
Impôt foncier.....	4,435,000

Droits de tonnage.....	1,200,000	
Domaine en ferme.....	2,600,000	
Cote personnelle.....	665,000	
Chemins de fer (netl.).....	6,500,000	
Télégraphes.....	1,350,000	
Forêts.....	2,500,000	
Recettes diverses.....	1,270,000	
Recettes extraordinaires.....		67,380,000
Douanes.....	38,000,000	
Postes.....	7,380,000	
Papier timbré.....	3,600,000	
Impôt sur l'eau-de-vie.....	13,700,000	
— le sucre de betteraves	650,000	
— le revenu.....	3,700,000	
Recettes diverses.....	350,000	
Profit de la banque de l'État pour 1889.....		1,300,000
Total des recettes.....		94,950,000

Dépenses.

Dépenses ordinaires.....		68,180,147
Maison du roi.....	1,320,000	
Justice.....	3,849,366	
Affaires étrangères.....	613,800	
Armée.....	20,449,200	
Marine.....	6,204,240	
Intérieur.....	4,732,077	
Culte, instruction.....	11,946,698	
Pensions.....	2,914,300	
Douanes.....	2,560,000	
Postes.....	7,052,000	
Contrôle des accises.....	450,000	
Télégraphes.....	1,350,000	
Forêts.....	988,000	
Autres dépenses.....	3,753,466	
Dépenses extraordinaires.....		15,523,353
Armée et marine.....	3,351,860	
Dépenses diverses.....	12,171,993	
Autres.....		11,243,000
Total des dépenses.....		94,950,000

DETTE PUBLIQUE EN 1890.

*se exclusivement pour la construction de chemins
de fer.)*

ieure..... 17,550,500

Dette extérieure.....	244,362,747
Total.....	258,913,247

ARMÉE.

Troupes de ligne, officiers et soldats 38,142 hommes ; landwehr (défense territoriale) 139,913 ; landstorm 152,000.

MARINE MILITAIRE EN 1890.

	Canons.	Équip.
2 canonnières cuirassées.....	12	370
4 — — de 2 ^e classe.....	8	320
10 — — de 3 ^e —.....	40	378
14 chaloupes canonnières.....	23	1,319
1 vaisseau-école.....	16	93
1 frégate.....	16	316
3 corvettes.....	21	697
3 avisos.....	»	134
1 navire-torpilleur-école.....	»	47
18 torpilleurs.....	»	167
6 transports.....	»	49
63 vapeurs.....	106	3,890
6 voiliers.....	42	854
69 bâtiments.....	148	4,744

COMMERCE EN 1888.

(Y compris les métaux précieux. En couronnes.)

	Importation.	Exportation.
Norvège.....	28,014,000	13,991,000
Finlande.....	7,024,000	4,632,000
Russie.....	22,302,000	2,552,000
Danemark.....	42,424,000	34,837,000
Allemagne.....	94,013,000	27,150,000
Pays-Bas.....	6,946,000	13,749,000
Belgique.....	10,260,000	10,480,000
Grande-Bretagne.....	93,717,000	129,850,000
France.....	6,749,000	29,593,000
Portugal.....	1,708,000	1,807,000
Espagne.....	956,000	5,584,000
Méditerranée.....	750,000	3,491,080
États-Unis.....	4,178,000	1,117,000
Indes occidentales.....	2,573,000	»
Brésil.....	143,000	334,000
Australie.....	»	2,503,000

SUÈDE ET NORVÈGE. — NAVIGATION 943

Asie orientale.....	2,472,000	»
Autres pays.....	480,000	356,000
Total.....	324,709,000	281,753,000

Principales marchandises.

Classes.	Importation.	Exportation.
Céréales.....	28,300,000	18,000,000
Boissons fermentées.....	8,200,000	2,000,000
Denrées coloniales.....	40,100,000	0,900,000
Tabac.....	9,300,000	»
Animaux et vivres animaux....	17,400,000	50,400,000
Fruits et légumes.....	3,900,000	600,000
Sel.....	2,000,000	»
Houille.....	19,500,000	»
Métaux.....	9,600,000	30,200,000
Peaux, cuirs.....	13,000,000	1,400,000
Étoffes à filer.....	23,500,000	500,000
Bois.....	1,700,000	109,700,000
Minéraux bruts.....	8,500,000	4,200,000
Verreries.....	1,800,000	1,600,000
Objets métalliques.....	14,300,000	4,400,000
Tissus.....	63,000,000	7,400,000
Papier.....	4,600,000	24,100,000
Navires, voitures, machines....	14,100,000	2,900,000
Autres fabrications.....	9,500,000	17,800,000
Engrais.....	4,300,000	300,000
Drogueries, etc.....	3,600,000	400,000
Huiles et graisses.....	12,100,000	1,200,000
Marchandises diverses.....	11,600,000	3,100,000
Total des marchandises...	323,900,000	281,700,000
Numéraire.....	800,000	100,000
Total.....	324,700,000	281,800,000

NAVIGATION EN 1888.

Pavillons.	Entrés.		Sortis.	
	Nombre.	Tonneaux.	Nombre	Tonneaux.
Suédois.....	13,390	1,764,000	11,948	1,749,000
Norvégien.....	2,620	576,000	2,592	580,000
<i>Etrangers.....</i>	<i>12,561</i>	<i>2,682</i>	<i>12,294</i>	<i>2,654,000</i>
Total.....	28,571	5,022,000	26,844	4,983,000
<i>Dont vapeurs.....</i>	<i>12,128</i>	<i>3,403,000</i>	<i>11,872</i>	<i>3,359,000</i>

Effectif de la marine marchande en 1888 et 1889.

	Navires à voiles.		Vapeurs.	
	Nomb.	Tonn.	Nomb.	Tonn.
1888.....	2,954	317,453	949	122,938
1889.....	2,885	374,514	959	125,496

CHEMINS DE FER EN EXPLOITATION A LA FIN DE 1889.

Chemins de fer de l'État 2,613 kilomètres; Chemins de fer des compagnies 5,275, ensemble 7,888 kilomètres.

POSTES EN 1888.

Nombre des bureaux de poste 2,187. Nombre des envois 113,061,236, dont 54,211,227 lettres et cartes postales, 5,731,013 imprimés et échantillons, 47,164, 882 journaux.

TÉLÉGRAPHES EN 1889.

Longueur des lignes de l'État : 8,676 kilomètres, non compris 118 kilomètres de câbles sous-marins; celle des fils 22,529 kilomètres. Lignes particulières 3,334 kilomètres; longueur des fils 12,877 kilomètres. Nombre des bureaux : 987, dont 176 appartenant à l'État. Dépêches payées expédiées : 939,624 intérieures, 586,550 internationales, 182,569 en transit; télégrammes de service 60,140.

2° NORVÈGE.

Superficie, 322,963 kilomètres carrés. — Population, 1865, 1,701,478 habitants; 1871, 1,760,000; 1875, 1,806,900; évaluation pour la fin de 1880, 1,913,500 habitants. — Capitale : Christiana, 128,302 habitants. — Autres villes : Bergen, 46,552; Trondhjem, 22,624.

ÉMIGRATION.

En 1885, 13,981 individus; en 1886, 15,158; en 1887, 20,741; en 1888, 21,452; 1889, 12,062.

FINANCES. — *Recettes et dépenses de l'exercice 1888-1889.*
(En couronnes de 1 fr. 39 cent.)

Recettes brutes.	
Douanes.....	20,460,400

Impôt sur l'eau-de-vie.....	2,648,200
Impôt sur le malt.....	1,699,600
Timbre, cartes à jouer.....	504,200
Taxes de justice.....	917,500
Droits de succession.....	306,100
Domaines et forêts.....	508,600
Mines.....	699,200
Revenus de capitaux actifs.....	1,553,400
Postes.....	2,506,600
Télégraphes.....	1,013,200
Chemins de fer.....	7,044,200
Université, enseignement, cultes.....	1,252,800
Produits des prisons, travaux des détenus.....	299,800
Hôpitaux, maisons d'aliénés.....	794,400
Recettes diverses.....	2,086,600

Recettes ordinaires..... 44,294,800

Souscriptions locales pour construction de chemins de fer..... 480,300

Total..... 44,775,100

Dépenses.

Liste civile et apanages.....	481,300
Storting.....	520,600
Conseil d'État et ministère.....	1,199,900
Cultes, instruction publique.....	4,357,700
Justice, police, service sanitaire (dont : prison, 654,200; service sanitaire, 1,585,200).....	4,231,700
Intérieur (dont : agriculture, etc., 464,400; pêche, industrie, commerce, 90,500; forêts, 191,1000; postes, 2,474,000; télégraphes, 1,100,700).....	5,560,600
Travaux publics (dont : exploitation des chemins de fer, 6,293,200; chaussées, ponts, canaux, 2,200,900; ports, 450,300).....	9,004,800
Finances (dont : douanes, 1,689,300; dette nationale : amortissement, 228,400; intérêts, etc., 3,669,900; pensions, 479,400).....	7,648,000
Armée.....	7,118,400
Marine (dont : marine, 1,950,300; phares, ports, etc., 684,600).....	2,634,900
<i>étrangères</i>	679,600
<i>accidentelles</i>	128,600

Dépenses ordinaires..... 43,566,100

DETTE NATIONALE EN 1889.

Passif.....	115,714,200
Capitaux actifs administrés par le département des finances.....	29,797,500
Encaisse, etc.....	16,797,400
Valeur des chemins de fer en exploitation (va- leur nominale).....	92,874,000
Total de l'actif.....	139,468,600

DETTE PUBLIQUE EN 1888.

Passif.....	405,283,300
Actif.....	138,231,800

Ce dernier chiffre comprend la valeur des chemins de fer, estimée à près de 93 millions.

ARMÉE.

750 officiers et 18,000 soldats.

MARINE DE GUERRE EN 1890.

49 vapeurs avec 153 canons et 2 navires à voiles avec 12 canons.

COMMERCE EN 1889.

Pays.	Importation.	Exportation.
Grande-Bretagne.....	59,986,000	43,601,000
Allemagne.....	48,048,000	17,048,000
Suède.....	21,763,000	20,648,000
Russie et Finlande.	20,189,000	3,683,000
Danemark.....	9,212,000	4,760,000
France.....	4,705,000	8,004,000
Hollande.....	7,476,000	6,350,000
Belgique.....	6,463,000	6,020,000
Espagne.....	912,000	11,773,000
Portugal.....	1,177,000	763,000
Italie.....	836,000	3,568,000
États-Unis.....	7,871,000	1,893,000
Autres pays.....	3,270,000	4,558,000
Total 1889.....	191,608,000	132,669,000
— 1888.....	158,397,000	122,357,000
— 1887.....	133,691,000	106,628,000

Principales marchandises en 1889 (en couronnes).

Classes.	Importation.	Exportation.
Céréales.....	33,900,000	700,000

SUÈDE ET NORVÈGE. — POSTES

947

Boissons fermentées.....	3,200,000	400,000
Denrées coloniales.....	21,400,000	1,800,000
Fruits, légumes, etc.....	2,500,000	200,000
Animaux et vivres animaux.....	12,800,000	45,500,000
Houille.....	10,800,000	»
Métaux.....	8,600,000	1,200,000
Peaux, cuirs	6,100,000	7,000,000
Étoffes à filer.....	7,400,000	300,000
Bois.....	4,200,000	37,200,000
Matières minérales.....	5,100,000	3,100,000
Objets métalliques.....	6,700,000	3,400,000
Tissus.....	28,800,000	5,200,000
Papier et produits de papier.....	1,500,000	1,300,000
Articles en cuir.....	1,300,000	200,000
Ouvrages en bois.....	1,700,000	14,100,000
Drogueries et couleurs.....	1,000,000	100,000
Huiles.....	7,000,000	6,500,000
Marchandises diverses.....	27,600,000	4,500,000
Total.....	191,600,000	132,700,000

NAVIGATION EN 1888.

Arrivages.	Total.	
	Navires.	Tonneaux.
Chargés.....	5,607	1,447,758
Sur lest.....	5,651	855,467
Ensemble.....	11,258	2,303,225
Départs.		
Chargés.....	10,350	2,035,125
Sur lest.....	1,104	386,931
Ensemble.....	11,454	2,422,056

Effectif de la marine marchande en 1889.

(En « register tons ».)

7,233 navires jaugeant 1,534,540 tonnes; dont 536 navires à vapeur d'un tonnage de 137,542 tonnes.

CHEMINS DE FER EN 1890.

Longueur des lignes en exploitation : 1,562 kilo.

POSTES EN 1889.

Nombre des bureaux : 1,414.

Nombre des lettres, 25,248,100; dont lettres de valeur, 1,479,800, contenant 243,100,000 couronnes, et journaux, 2,341,560.

TÉLÉGRAPHES EN 1889.

Télégraphes de l'État : Longueur des lignes 7,505, développement des fils 14,250 kilomètres. Télégraphes des chemins de fer : Longueur des lignes : 1,585 kilomètres, développement des fils 2,532. Nombre des bureaux : 332. Nombre des dépêches internes 869,579, des dépêches internationales 503,400 (dont 337 en transit), des dépêches de service 7,868.

SUISSE (RÉPUBLIQUE FÉDÉRALE DE).

SUPERFICIE ET POPULATION

Cantons.	Kil. carrés.	total.
Argovie.....	1,404.000	193,828
Appenzell-Rh. Ext.....	242.400	54,200
Appenzell-Rh. Int.....	477.500	12,906
Bâle-Campagne.....	421.600	62,133
Bâle-Ville.....	35.800	74,251
Berne.....	6,888.400	539,271
Fribourg.....	1,669.000	119,562
St-Gall.....	2,019.000	229,441
Genève.....	279.400	107,000
Glaris.....	691.200	33,800
Grisons.....	7,432.800	96,291
Lucerne.....	4,500.800	135,780
Neuchâtel.....	807.800	109,047
Schaffhouse.....	294.200	37,879
Schwyz.....	908.500	50,396
Soleure.....	792.300	85,720
Tessin.....	2,818.400	127,274
Thurgovie.....	998.000	105,091
Unterwalden-le-Bas.....	290.500	12,534
Unterwalden-le-Haut.....	474.800	15,032
Uri.....	1,076.000	17,284
Vaud.....	3,222.800	251,288
Valais.....	5,248.000	101,925
Zug.....	239.200	23,120
Zurich.....	1,724.700	339,044
Suisse.....	41,346.500	2,934,057

La population domiciliée était de 2,920,723 habitants. Capitale Berne, 46,000 habitants.

Population des principales villes.

Genève, 52,043 hab., avec les communes limitrophes :	71,807.
Zurich, 27,644 hab., avec les communes limitrophes :	90,088.
Bâle.....	69,809
Lausanne.....	33,340
St-Gall.....	27,390
La Chaux-de-Fonds.....	25,603
Lucerne.....	20,314

La population par cultes en 1888.

Protestants 1,724,957 (586 sur 1,000 hab.), catholiques 1,190,008 (405 sur 1,000 hab.), israélites 8,386, autres 10,706).

Langues en 1888.

Sur les 2,934,057 habitants, 2,092,530 parlent allemand, 637,972 français, 156,603 italien, 38,375 roman, 8,574 autres langues).

FINANCES. — *Compte de l'année 1889 (en francs).*

Recettes.	
Produit des immeubles.....	309,994
— des capitaux placés.....	1,724,103
Chancellerie fédérale et tribunal fédéral.....	24,424
Département politique.....	150,800
Justice, police.....	7,840
Département militaire.....	6,317,365
Haras fédéral.....	290,976
Ateliers de construction.....	385,489
Laboratoires, etc.....	2,217,925
Fabriques d'armes.....	903,315
Poudres.....	697,722
Taxe militaire.....	1,331,983
Autres recettes.....	489,955
Finances et douanes.....	29,895,408
Industrie et agriculture.....	147,933
Postes.....	22,823,496
Télégraphes et téléphones.....	3,991,925
Voies ferrées.....	474,909
Revenues.....	3,800
Total.....	65,571,700

Dépenses.

Intérêts et amortissements de la dette publique.	2,221,766
Conseil national.....	225,158
— des États.....	20,074
— fédéral.....	85,500
Chancellerie fédérale.....	414,591
Tribunal fédéral.....	453,000
Département politique.....	1,124,859
Département intérieur.....	5,251,685
Bureau de statistique.....	437,294
Ecole polytechnique.....	527,000
Constructions.....	4,128,871
Autres dépenses.....	458,520
Justice, police.....	419,407
Militaire.....	24,003,169
Administration.....	19,730,338
Haras fédéral.....	292,800
Ateliers de construction.....	357,306
Laboratoire.....	2,194,624
Fabrique d'armes.....	910,793
Poudres.....	517,308
Finances et douanes.....	5,298,358
Industrie et agriculture.....	1,338,974
Postes.....	20,530,655
Télégraphes et téléphones.....	3,417,694
Chemins de fer.....	207,341
Dépenses imprévues.....	23,374
Total des dépenses.....	64,435,605

Dette publique en 1890.

Actif général.....	92,626,710
Actif de fonds spéciaux.....	12,489,352
Total de l'actif.....	105,116,062
Emprunts.....	54,873,000
Fonds de réserve des monnaies.....	3,824,507
Obligations et coupons échus.....	326,429
Total du passif.....	59,023,636

ÉMIGRATION.

Émigrants répartis selon le canton de résidence ordinaire.

Canton.	Nombre annuel.		
	1890.	1889.	1888.
Zurich.....	756	819	961

.....	2,104	2,137	2,166
.....	117	87	99
.....	35	73	78
.....	163	210	127
Valden-le-Haut.....	63	107	27
le-Bas.....	20	14	20
.....	192	219	167
.....	36	53	36
5.....	54	162	98
.....	220	169	178
lle.....	410	380	436
mpagne.....	214	225	236
ouse.....	207	181	152
ell Rh.-Extérieure.....	134	121	168
Rh.-Intérieure.....	20	6	12
ull.....	523	493	438
.....	209	275	244
.....	394	451	424
rie.....	133	168	148
.....	620	898	794
.....	239	280	397
.....	273	267	274
el.....	320	367	420
.....	256	265	246
Suisse.....	<u>7,712</u>	<u>8,430</u>	<u>8,346</u>

Le nombre total des émigrants était, en 1885, de 6,909; en 1884, de 9,608; en 1883, de 13,502; en 1882, de 9,962.

Des 7,712 émigrants, 6,909 sont allés aux États-Unis et en l'Amérique du Nord, 629 dans la République Argentine, les autres se sont éparpillés par groupes de dix ou de dizaines, sur un assez grand nombre de contrées.

EFFECTIF DE L'ARMÉE EN 1890.

Armes, etc.	Armée régulière.	Landwer.	Total.
Majors disponibles.....	<u>1,205</u>	<u>297</u>	<u>1,502</u>
INFANTERIE.			
de fusiliers (landwehr)...	89,408	59,119	148,527
de carabiniers —	7,454	5,118	12,572
7 fois 106 bataillons.....	<u>96,862</u>	<u>64,237</u>	<u>160,799</u>

CAVALERIE.

24 esc. de dragons (landwehr)...	2,558	2,442	5,000
12 comp. de guides — ...	362	388	740
2 fois esc. et comp.....	2,910	2,830	5,740

ARTILLERIE.

48 batt. de camp. (et 8 de la landweher).....	10,171	2,072	12,243
2 batteries de montagne (landweher).....	449	321	770
8 comp. de position (landweher)..	1,544	2,389	3,933
16 colonnes de parc — ..	3,039	2,208	5,247
8 bat. du train — ..	2,028	3,301	5,329
2 comp. d'artificiers. — ..	423	196	619
Total.....	47,654	10,487	28,141

GÉNIE.

24 comp. du génie (landwehr....	5,036	1,838	6,874
Troupes sanitaires.....	1,917	848	2,765
Troupes d'administration.....	1,160	259	1,419
Effectif total.....	126,444	80,796	207,240

De plus : *Landsturm*, 96 bat. de fusiliers de 4 à 6 comp., comptant tout au plus 200 hommes; 32 comp. de carabiniers; 26 comp. d'artillerie de position, 423 comp. de pionniers des sections d'ouvriers, des troupes sanitaires, etc. — Total général en 1889 : 262,766 hommes.

COMMERCE EN 1889.

Valeurs importées et exportées par pays de provenance et de destination.

Pays.	Importation. francs.	Exportation. francs.
Allemagne.....	270,001,882	184,606,237
Autriche.....	106,490,741	38,534,068
France.....	262,302,309	142,281,034
Italie.....	140,803,270	53,489,323
Belgique.....	29,759,476	10,987,630
Hollande.....	7,877,321	4,154,718
Angleterre.....	50,780,954	105,950,072
Russie.....	25,158,969	12,831,133
Suède et Norvège.....	414,710	1,525,550
Danemark.....	4,900	968,799

Portugal.....	160,622	1,801,182
Espagne.....	3,039,208	9,132,894
Grèce.....	61,966	627,538
Principautés danubiennes.....	3,326,423	6,889,759
Turquie d'Europe.....	325,518	4,743,739
Égypte.....	12,685,243	1,184,500
Algérie.....	473,521	1,321,743
Côte occidentale de l'Afrique.....	12,328	125,288
Côte orientale.....	11,055	404,650
Turquie d'Asie.....	251,998	2,668,525
Indes britanniques.....	2,988,831	12,252,005
Indes hollandaises.....	30,443	4,801,751
Asie orientale.....	4,487,868	7,605,772
Amérique septentrionale britan- nique.....	36,229	1,689,058
États-Unis de l'Amérique septen- trionale.....	25,283,468	76,139,040
Amérique centrale.....	1,264,385	3,859,658
Chili et Pérou.....	16,144	1,203,889
Bésil.....	3,026,783	4,784,663
République Argentine.....	239,566	10,706,330
Autres États de l'Amé- Sud.....	6,340	1,316,360
Australie.....	1,906,123	2,307,940
Total..	954,228,624	710,894,848

Catégories.	Importation.	Exportation.
	1889. francs.	1889. francs.

Principales marchandises.

Déchets et engrais.....	6,474,808	2,240,721
Produits pharmaceutiques.....	3,135,940	2,329,594
Espèces chimiques.....	20,576,858	2,961,207
Couleurs.....	7,531,633	10,309,203
Verre.....	2,383,664	158,165
Bois.....	16,955,397	6,827,259
Produits agricoles.....	6,740,408	607,677
Cuir.....	20,054,180	8,765,431
Littérature, arts, etc.....	9,041,003	6,420,057
Horloges et montres.....	6,441,528	98,743,194
Machines.....	15,575,261	21,905,335
.....	35,515,890	4,902,208
.....	87,470,761	29,063,391
.....	10,965,628	1,449,905
.....	42,853,556	3,471,592

Comestibles.....	230,839,270	71,863,883
Huiles et graisses.....	9,544,308	519,861
Papier.....	5,366,947	3,719,629
Coton.....	77,784,793	155,463,568
Lin, chanvre, jute.....	12,051,645	2,619,083
Soie.....	164,377,890	214,743,252
Laine.....	61,987,065	19,565,425
Caoutchouc.....	2,111,950	2,464,574
Paille, jonc, liber.....	5,160,158	5,432,042
Confections.....	27,397,060	7,035,893
Animaux.....	47,404,561	16,310,844
Matières animales.....	6,695,350	8,802,307
Poteries.....	4,048,341	536,153
Articles divers.....	7,739,774	1,613,395
Total.....	954,228,624	710,894,848

CHEMINS DE FER EN 1888.

	kilomètres.
Longueur exploitée à simple voie.....	2,723
— à double voie.....	287
Ensemble.....	3,010

Dépenses d'établissement.

	francs.
Voie et installations fixes.....	813,889,764
Matériel roulant.....	90,068,057
Mobilier et ustensiles.....	8,276,646
Ensemble.....	912,234,467
Dépenses d'établissement par kilomètre.....	315,435

État du matériel roulant (fin 1888.)

Nombre de locomotives.....	662
— voitures à voyageurs.....	1,901
— wagons à marchandises.....	9,318

Mouvement des voyageurs.

Billets simples.....(nombre.)	8,167,255
— aller et retour.....	14,314,261
— à prix réduits.....	4,597,024
Voyageurs à toute distance par classe.....	27,078,540
1 ^{re} classe.....	514,344
2 ^e classe.....	5,111,357
3 ^e classe.....	21,452,839

Mouvement des marchandises.

Bagages.....	106,447
--------------	---------

Animaux.....	137,448
Marchandises de toute nature.....	8,620,307
Tonnes à toute distance.....	8,873,172

Résultats de l'exploitation.

Éléments	Groupes d'exploitation.	
	Central suisse. fr.	Gothard. fr.
<i>Recettes.</i>		
<i>Voyageurs.</i>		
Billets simples.....	2,491,537	2,721,624
— aller et retour.....	4,689,761	628,972
— à prix réduits.....	498,558	695,211
Ensemble.....	4,679,856	4,045,807
1 ^{re} classe.....	489,413	1,170,389
2 ^e classe.....	1,567,697	1,722,608
3 ^e classe.....	2,622,746	1,152,810
Recette moyenne par kilom. exploit.	11.908	15.210
— — voyag. transport.	1.20	3.69
— — voyageur-kilom.	0.0512	0.0781
<i>Marchandises.</i>		
Bagages.....	382,149	422,855
Animaux.....	340,183	171,556
Marchandises de toute nature.....	7,966,113	6,991,281
Ensemble.....	8,688,445	7,585,692
Recettes de voyageurs.....	4,679,856	4,045,807
— marchandises.....	8,688,445	7,585,692
— diverses.....	1,257,540	423,278
Ensemble.....	14,625,841	12,054,777
Recettes moy. par kilom. exploité....	37,216	45,319
<i>Dépenses d'exploitation.</i>		
Administration générale.....	383,075	383,018
Entretien et surveillance de la voie..	1,729,299	1,558,701
Expédition et mouvement.....	2,250,521	1,252,939
Traction et matériel.....	2,309,089	4,849,452
Ensemble des dépenses d'expl.	6,761,984	5,049,110
<i>Dépenses diverses.....</i>	682,698	979,035
Dépenses totales.....	7,444,682	6,028,145

Éléments.	Groupes d'exploitation.	
	Jura-Berne-Lucerne. fr.	Nord-Est Suisse. fr.
Recettes.		
<i>Voyageurs</i>		
Billets simples.....	4,855,557	2,964,919
— aller et retour.....	4,171,528	2,964,444
— à prix réduits.....	655,696	1,024,878
Ensemble.....	3,682,781	7,178,938
1 ^{re} classe.....	525,839	303,986
2 ^e classe.....	4,109,529	2,203,440
3 ^e classe.....	2,047,413	4,581,512
Recettes moy. par kilom. exploité.	40.522	40.419
<i>Marchandises</i>		
Bagages.....	278,882	542,670
Animaux.....	205,369	321,105
Marchandises de toute nature.....	4,277,039	41,295,647
Ensemble.....	4,761,290	42,159,422
Recettes de voyageurs.....	3,682,781	7,178,938
— marchandises.....	4,764,290	42,159,422
— diverses.....	430,718	1,030,675
Ensemble.....	8,874,789	20,369,035
Recette moy. par kilom. exploité...	25,356	29,563
<i>Dépenses d'exploitation</i>		
Administration générale.....	337,457	475,281
Entretien et surveillance de la voie.	4,257,216	2,248,763
Expédition et mouvement.....	4,270,986	3,204,597
Traction et matériel.....	4,723,000	3,123,423
Ensemble des dépenses d'exploit..	4,588,659	9,052,064
Dépenses diverses.....	634,306	1,493,545
Dépenses totales.....	5,222,965	10,545,609

Chemins de fer funiculaires pendant l'année 1888.

Les chemins de fer funiculaires sont au nombre de huit, savoir :

Biel-Maggingen 1,625 mètres; *Bürgenstock* 400; *Giessbach* 320; *Gütsch* (Lucerne) 142; *Lausanne-Ouchy* 1,800; *Lugano* 248; *Marzili* (Berne) 105; *Terriet-Glion* 599.

TURQUIE. — SUPERFICIE

957

Principaux résultats d'exploitation pendant l'année 1888.

Longueur exploitée au 31 décembre... (mètres)	1888.	5,666
<i>Dépenses de premier établissement</i>		
Totales..... (francs.)		5,170,448
Par kilomètre.....	—	814,372

État du matériel roulant

Voitures à voyageurs..... (nombre.)	25
Wagons à marchandises.....	16

POSTES EN 1889.

Nombre des bureaux de dépôts de lettres 2,295,
des bureaux à l'étran

	Le	Imprimés et échan- illons. iers.	Mandats postaux.	
			Nombre.	Millions de francs.
Service interne....	7	867	345,000	316
— internation.	3	84,624	n	37

TÉLÉGRAPHES EN 1889.

Longueur des lignes de l'État : 7,152 kilomètres,
des fils 17,872 kilomè- Longueur des lignes parti-
culières : 1,127 kilom- les fils 6,563 kilomètres.
Nombre des bureaux des dépêches 3,732,902,
dont 1,912,500 dépêches, 1,194,677 internatio-
nales, 505,364 en tran- et 120,361 dépêches de ser-
vice.

TURQUIE (EMPIRE DE).

SUPERFICIE ET POPULATION.

On évalue la superficie de la Turquie à environ
3,500,000 kilomètres carrés, ainsi répartis :

	Kilom. carrés.	Population.
immédiates en Europe.	166,000	4,600,000
Asie, province auto-		
nomme.....	35,387	731,000

Bulgarie, principauté tributaire....	63,972	1,859,000
Possessions immédiates en Asie....	1,882,278	17,500,000
Samos, principauté tributaire.....	550	37,080
Villayet de Tripoli.....	892,050	4,010,000
Khédivat d'Égypte.....	458,676	5,200,000

Capitale : Constantinople, 600,000 habitants. —
 Autres villes : Salonique, 60 à 80,800; Andrinople,
 60 à 62,000; Philippopolis, 30,000; Smyrne, 150,000;
 Damas, 150,000; Alep, 70,000; Beyrouth, 70,000;
 Brousse, 60,000; Erzeroum, 60,000; Kaisarié, 60,000,
 Trébizonde, 50,000; Bagdad, 40,000; Diarbékir, 40,000
 Mossoul, 40,000; Ourfax, 40,000; Jérusalem, 28,000
 habitants.

FINANCES.

On évalue en gros le budget de 1888 à 1,750 mil-
 lions de piastres turques, monnaie qui vaut 22 cen-
 times $1/2$; nous reproduisons le budget de l'année
 1296 (1880-1881), pour pouvoir énumérer le montant
 approximatif des impôts et taxes en vigueur (1) :

Recettes.	Piastres.
Verghi (impôt sur le revenu foncier).....	225,000,000
Taxe de l'exonération militaire.....	46,000,000
Dîmes.....	500,000,000
Douanes.....	180,000,000
Taxe sur les moutons.....	165,000,000
Tabac.....	100,000,000
Droits divers.....	96,993,000
Propriétés de l'État.....	5,200,000
Forêts.....	6,070,000
Salines et mines.....	72,309,000
Postes.....	6,300,000
Télégraphes.....	15,700,000
Recettes de la marine.....	36,305,000
— du ministère de la guerre.....	28,500,000
— de la grande maîtrise et de l'artillerie.	4,009,000
Droits sanitaires.....	5,135,000
Tribut de l'Égypte.....	76,500,000
— de la Roumanie orientale.....	24,000,000

(1) Ce qui ne veut pas dire que le produit de ces impôts
 rentre tous les ans.

Autres tributs.....	13,372,000
Produits divers.....	8,991,000
Total.....	<u>1,615,584,000</u>

Dépenses.

Dette extérieure.....	209,647,961
— intérieure.....	39,812,441
— flottante.....	241,863,946
Dotations (dont : liste civile, apanages, 86,497,324).....	98,444,364
Premier ministre et son personnel.....	2,291,364
Magistrature.....	15,081,848
Restitution.....	575,000
Ministère de l'intérieur (dont : administra- tion, 52,704,152; postes et télégraphes, 24,959,098).....	87,067,230
Ministère des affaires étrangères.....	19,810,232
— de la justice.....	32,809,850
— de l'instruction publique.....	8,100,093
— des travaux publics.....	10,330,004
— du commerce et de l'agriculture....	15,163,720
— des finances (dont : administration, 25,212,359; contribution en nature, 20,631,640; moutons, 46,638,016).....	133,200,717
Ministère de la guerre.....	536,304,944
— de la marine.....	81,154,650
Grande maîtrise de l'artillerie.....	86,144,487
Dotations pieuses.....	33,573,414
Pensions et secours.....	52,552,851
Total des dépenses ordinaires.....	<u>1,703,925,416</u>
Dépenses extraordinaires.....	210,951,243
Total.....	<u>1,914,876,359</u>

DETTE PUBLIQUE.

Elle a été évaluée en 1887 à 104,458,706 l. sterl.
(après conversion et amortissement partiel).

ARMÉE.

Pied de paix, 150,000 hommes; pied de guerre,
610,000 hommes.

MARINE MILITAIRE.

*vires cuirassés, 46 navires en bois de diffé-
rantes grandeurs et plusieurs bateaux-torpilleurs.*

COMMERCE EN 1888-89 (en piastres turques).

Pays.	Importation.	Exportation.
Grande-Bretagne.....	797,647,000	500,349,000
France.....	252,052,000	426,473,000
Autriche-Hongrie.....	345,524,000	115,464,000
Russie.....	204,816,000	29,419,000
Bulgarie.....	96,578,000	31,598,000
Égypte.....	2,034,000	85,109,000
Italie.....	46,838,000	38,960,000
Grèce.....	31,836,000	46,419,000
Roumanie.....	47,314,000	49,618,000
Perse.....	55,488,000	1,265,000
Pays-Bas.....	2,425,000	36,986,000
Belgique.....	38,818,000	477,000
États-Unis.....	8,481,000	15,609,000
Serbie.....	5,789,000	3,124,000
Allemagne.....	2,994,000	1,410,000
Tunisie.....	3,306,000	143,000
Autres pays.....	4,025,000	2,231,000
Total 1888-89.....	4,945,665,000	4,354,654,000
— 1887-88.....	2,010,595,000	1,428,913,000
— 1886-87.....	2,070,323,000	1,270,730,000

Principales marchandises en 1888-89.

IMPORTATION

Céréales.....	188,639,000	Pétrole.....	51,355,000
Toilerie.....	169,164,000	Drogueries et cou- leurs.....	47,754,000
Sucre.....	125,954,000	Beurre et fro- mage.....	33,092,000
Piqué.....	97,070,000	Draps.....	32,400,000
Café.....	95,345,000	Fer.....	29,135,000
Filés de coton...	92,315,000	Casimir et castor.	25,752,000
Lainages et co- tonnades.....	68,471,000	Papier.....	25,038,000
Riz.....	65,432,000	Vêtements.....	20,527,000
Animaux.....	62,496,000	Bois.....	20,079,000
Madapolam.....	58,019,000	Mercerie.....	19,723,000
Peaux et cuirs...	52,542,000		

EXPORTATION

Raisins.....	201,747,000	Drogueries et cou- leurs.....	32,534,000
Céréales.....	134,400,000	Animaux.....	25,796,000
Opium.....	80,431,000	Tapis.....	19,823,000
Soie brute.....	80,200,000	Dattes.....	17,933,000
Mohair.....	60,536,000		

TURQUIE. — COMMERCE

961

Laine.....	56,272,000	Semences.....	15,530,000
Galle de chêne...	54,409,000	Vin.....	15,292,000
Café.....	53,894,000	Légumes.....	15,262,000
Figues.....	42,357,000	Beurre et fro-	
Huile d'olives...	40,572,000	mage.....	14,764,000
Coton.....	36,951,000	Fruits.....	13,862,000
Cocons.....	33,338,000	Sésame.....	13,776,000
Minerais.....	29,113,000	Hilfé.....	13,574,000

Mouvement des ports turcs en 1887-88.

(Entrées et sorties réunies.)

Pavillon. Navires. Dont vapeurs. Tonneaux.

DANS LA MÉDITERRANÉE.

Angleterre.....	42 492	13,010	9,274,752
Turquie.....	1	7,448	4,810,533
Autriche.....		3,922	3,722,122
France.....		2,365	2,979,457
Grèce.....		4,264	2,425,124
Russie.....		2,082	2,030,714
Italie.....		843	956,537
Égypte.....		781	749,366
Suède et Norvège....		216	208,587
Allemagne.....		192	163,833
Pays-Bas.....		76	72,335
Belgique.....	44	44	55,477
Danemark.....	40	39	42,086
Samos.....	3,218	»	35,836
Roumanie.....	288	257	22,410
Espagne.....	9	9	12,301
Monténégro.....	366	»	11,551
Autres pays.....	271	»	9,206
Total.....	474,338	35,548	27,581,927

DANS LA MER ROUGE.

Angleterre.....	159	145	162,489
Turquie.....	2,934	48	119,538
Égypte.....	376	137	92,484
Autriche.....	89	89	83,349
Pays-Bas.....	21	21	50,940
France.....	12	12	15,027
Autres pays.....	59	9	15,118
Total.....	3,650	461	538,945

54

DANS LE GOLFE PERSIQUE.

Angleterre.....	250	94	102,458
Perse.....	460	»	29,143
Turquie.....	460	»	27,162
Autres pays.....	3	2	3,396
Total.....	1,473	96	162,159

Effectif de la marine marchande en 1886.

Elle se composait, d'après le « Bureau Veritas », de 416 navires à voiles d'au moins 50 tonneaux jaugeant 69,627 tonneaux et de 17 vapeurs d'au moins 100 tonneaux jaugeant 7,297 tonneaux nets.

CHEMINS DE FER EN EXPLOITATION EN 1889.

963 kilomètres.

POSTES EN 1886.

Turquie d'Europe : nombre des bureaux 408; Turquie d'Asie : nombre des bureaux 746; Turquie d'Afrique : nombre des bureaux 33.

TÉLÉGRAPHES EN 1886.

En 1886, Turquie d'Europe : nombre des bureaux de l'État 233; Turquie d'Asie : nombre des bureaux de l'État 438; Turquie d'Afrique : nombre des bureaux de l'État 12.

ÉGYPTE (khédivat d').

Superficie de l'Égypte proprement dite : 27,800 kilomètres carrés. — Population en 1882 : 6,817,265 habitants, dont plus de 90,000 Européens. — Capitale : Le Caire, 375,000 habitants. — Autres villes : Alexandrie, 227,000; Damiette, 34,000; Port-Saïd, 16,500; Suez, 11,000 habitants, etc.

FINANCES. — *Budget de l'année 1890.*

(En livres égyptiennes.) (1)

Revenues.

Contributions directes..... 5,348,000

(1) La livre égyptienne de 100 piastres vaut 25,92 francs.

Contributions indirectes.....	1,859,000
Revenus des administrations de recettes.....	1,810,000
Recettes des services administratifs.....	490,000
Produit des propriétés du gouvernement.....	70,000
Recettes du gouvernorat de Souakin.....	13,000
Retenue sur les traitements.....	60,000
Total.....	9,650,000

Dépenses.

Liste civile, allocations et cabinet du Khédive....	275,000
Frais d'administration et de perception.....	1,820,000
Dépenses des administrations de recettes.....	932,000
Sécurité publique.....	767,000
Dépenses pour Souakin.....	25,000
Pensions.....	475,000
Tribut et dette publique.....	4,941,000
Dépenses diverses.....	265,000
Total.....	9,500,000

DETTE PUBLIQUE EN 1890. (En livres sterling.)

Emprunt garanti de 1885 à 3 p. 100.....	9,411,400
Dette unifiée à 4 p. 100.....	55,988,920
— privilégiée à 5 p. 100.....	22,296,800
— domaniale à 5 p. 100.....	5,173,440
Daïra-Sanieh et Daïra-Khassa (à taux divers)...	8,587,480
Emprunt du 30 avril 1888 à 4 1/2 p. 100.....	2,268,900
Total.....	103,426,640

De plus, Moukabalah, emprunt intérieur à cours forcé, amortissable en 50 annuités de 150,000 livres égyptiennes, et les intérêts des actions du canal de Suez achetées par l'Angleterre en 1875, au montant de 393,858 livr. égypt. par an.

COMMERCE (en livres égyptiennes.)

Valeur de l'importation et de l'exportation en 1889.

	Importation.	Exportation.
Grande-Bretagne et poss. britann....	3,129,000	7,771,000
France et possessions françaises....	716,000	909,000
Turquie, côtes égypt. de la mer Rouge.	1,430,000	343,000
Russie.....	354,000	847,000
Autriche-Hongrie.....	658,000	987,000
Italie.....	217,000	816,000
Grèce.....	96,000	32,000

Belgique.....	79,000	65,800
Amérique.....	53,000	23,000
Espagne.....	»	71,800
Allemagne.....	51,000	3,000
Autres pays.....	238,000	86,000
Total.....	7,021,000	11,953,000

Le transit était de 749,568 livres égyptiennes.

Principales marchandises en 1889.

Coton.....	8,548,000	Fèves.....	327,000
Coton en coque..	4,454,000	Froment.....	166,000
Sucre.....	497,000		

Mouvement du port d'Alexandrie de 1880 à 1889

MOUVEMENT A L'ENTRÉE ET A LA SORTIE RÉUNIS

Années.	Navires à vapeur.		Navires à voiles.	
	Nombre.	Tonnes.	Nombre.	Tonnes.
1880.....	2,412	2,046,478	2,573	367,778
1881.....	2,147	2,142,900	2,614	356,901
1882.....	2,085	2,156,734	1,775	251,574
1883.....	4,966	2,065,599	1,573	247,350
1884.....	2,215	2,541,693	2,233	371,947
1885.....	2,239	6,617,248	2,385	360,805
1886.....	2,175	2,687,675	2,353	343,982
1887.....	2,388	2,930,776	2,076	301,788
1888.....	2,277	2,902,400	2,057	272,335
En 1889.				
Entrée.....	1,094	4,448,593	1,133	131,368
Sortie.....	1,076	4,396,692	1,140	132,285
Total.....	2,167	2,845,285	2,273	263,653

Le port d'Alexandrie a participé à l'importation pour 5,853,844 liv. égypt., et à l'exportation pour 11,767,069 liv. égypt.

CHEMINS DE FER EN 1887.

En exploitation 2,012 kilomètres. — Nombre des personnes transportées : 3,244,112. Recettes : 1,305,680 livres égypt. ; dépenses 587,556 livres égypt.

POSTES EN 1888.

Nombre des bureaux 171.

TURQUIE. — CANAL DE SUEZ. — NAVIGATION 955

	En milliers.			Mandats de poste.	
	lettres.	cartes postales.	cartes imprim. et échantill.	milliers.	millions de fr.
Service intérieur..	5,529	378	2,532	195	23
— extérieur..	3,020	91	1,862	47	6
— de transit.	90	4	52	»	»

TÉLÉGRAPHES EN 1889.

Longueur des lignes 5,841, celle des fils 10,727 kilomètres. Nombre des bureaux 172. Nombre des dépêches internes 283,343, des dépêches internationales 24,446, des dépêches de service 385,851.

CANAL DE SUEZ.

FINANCES EN 1889.

	francs.
Recettes.....	69,765,492
Dépenses.....	32,552,671

Mouvement de la navigation dans le Canal en 1880-1889.

Années.	Navires.	Tonn. nets.	Tonn. bruts.
1880.....	2,026	3,057,422	4,344,519
1881.....	2,727	4,136,780	5,794,401
1882.....	3,198	5,074,809	7,122,116
1883.....	3,310	5,775,862	8,051,317
1884.....	3,283	5,871,504	8,319,967
1885.....	3,624	6,335,753	8,985,411
1886.....	3,400	5,767,656	8,183,313
1887.....	3,137	8,430,043	5,903,024
1888.....	3,440	9,437,957	6,640,834
1889.....	3,425	9,605,745	6,783,187

Mouvement par pavillon en 1889.

Pavillons.	Navires.	Tonn. nets.
Anglais.....	2,611	5,352,886
Français.....	168	361,813
Allemand.....	194	289,268
Hollandais.....	146	262,460
Italien.....	103	187,055
Autrichien.....	51	116,568
Espagnol.....	33	71,719
Norvégien.....	48	66,139
Russe.....	23	34,329
Turc.....	30	20,212
Japonais.....	3	

Belge.....	2	2,084
Américain.....	5	1,909
Chinois.....	1	1,008
Danois.....	1	847
Portugais.....	3	800
Total.....	3,425	6,783,187

En 1889, 180,594 personnes ont passé le Canal.

BULGARIE

Superficie : 63,972 kilomètres carrés, avec la Roumélie, 99,872 kilomètres carrés. — Population : 3,154,375 habitants. — Capitale : Sofia, 30,428 habitants. — Autres villes : Philippopolis, 33,242 habitants ; Routschouck, 27,500 ; Varna, 25,250.

FINANCES. — *Budget de 1890 (en lei. 1 lei = 1 franc).*

Recettes.

Contributions directes.....	37,380,000
— indirectes.....	15,532,000
Chemin de fer et recettes diverses.....	19,637,000
Recouvrements arriérés.....	8,544,145
Total.....	81,093,175

Dépenses.

Administration supérieure.....	1,669,900
Dette publique.....	6,667,934
Cour des comptes.....	248,133
Finances, travaux publics et chemins de fer...	26,080,552
Intérieur.....	8,963,138
Affaires étrangères et cultes, postes et télégraphes.	4,784,739
Instruction publique.....	4,682,260
Justice.....	4,078,398
Guerre.....	23,918,124
Total.....	81,093,175

ARMÉE EN 1889.

	Officiers.	Soldats.
Pied de paix.....	1,604	34,203
— guerre.....	2,304	122,703

COMMERCE EN 1889.

Importations et exportations.

Années.	Importations. francs.	Exportations. francs.
1886.....	64,285,309	50,404,314
1887.....	64,742,481	45,747,247
1888.....	66,362,431	64,198,634
1889.....	72,869,245	80,581,076

Les importations et exportations de 1889 se classent ainsi, par pays de provenance ou de destination :

États.	Importations. francs.	Exportations. francs.
Turquie.....	9,778,456	30,555,910
Angleterre.....	21,493,374	12,595,444
Autriche-Hongrie.....	22,492,177	3,558,284
France.....	3,448,796	18,390,317
Allemagne.....	3,910,820	1,234,368
Russie.....	4,532,297	84,669
Roumanie.....	2,339,439	1,590,607
Belgique.....	1,965,308	1,223,874
Italie.....	1,085,286	1,647,459
Grèce.....	154,472	1,232,120
Serbie.....	962,547	358,184
Suisse.....	929,961	1,503
États-Unis.....	59,554	»
Hollande.....	16,758	»
Autres États.....	»	8,408,337
Totaux.....	72,869,245	80,581,076

Principales marchandises en 1889.

IMPORTATION

Tissus.....	13,703,000	Vivres animaux.	1,545,000
Filés.....	9,005,000	Café et thé.....	1,449,000
Objets en métal.....	6,238,000	Machines.....	1,406,000
Boissons fermentées.....	4,685,000	Papier.....	1,279,000
Sucre.....	3,891,000	Céréales.....	1,222,000
Articles en cuir.	2,143,000	Couleur et encre.	1,212,000
Cuir.....	2,057,000	Verre.....	992,000
Pétrole.....	1,966,000	Articles en bois, nettes.....	967,000
Bois.....	1,938,000	Métaux bruts....	963,000
		Corderie.....	941,000

Vêtements.....	4,780,000	Savons, bougies,	
Matières inflam.	4,775,000	etc., etc.....	889,000
Sel et épicerie..	4,730,000	Fruits et légum.	870,000

EXPORTATION

Céréales.....	63,454,000	Articles de par-	
Animaux.....	5,931,000	fumerie.....	4,569,000
Vivres animaux.	2,482,000	Peaux et cuirs..	4,522,000
Tissus.....	4,523 000	Passenterie..	873,000

CHEMINS DE FER EN 1890.

En exploitation : 802 kilomètres, dont 490 kilomètres de lignes de l'Etat et 312 kilomètres de lignes particulières.

POSTES EN 1888.

Nombre des bureaux.....	416
Lettres.....	4,438,000
Cartes postales.....	508,000
Imprimés et échantillons.....	2,389,000
Nombre de mandats de poste.....	57,000
Valeur des mandats.....Fr.	44,874,000

TÉLÉGRAPHES EN 1889.

Nombre des bureaux 136, longueur des lignes de l'Etat 4,484 kilomètres, des fils 6,795 kilomètres. — Dépêches : Service intérieur 539,446, service international 155,251, dépêches de service 19,443.

URUGUAY (RÉPUBLIQUE DE L').

Superficie : 186,920 kilomètres carrés. — Population : 650,000 habitants (évaluation).

Capitale : Montévidéo. — Population en 1818, 3,500 habitants; 1829, 9,000 habitants; 1843, 31,189 habitants; 1860, 49,533 habitants; 1869, 95,036 habitants; 1875, 105,711 habitants; en 1880, 141,500 habitants; 125,241 habitants en 1884, dont la moitié peut-être est composée d'étrangers.

IMMIGRATION.

Nombre total des immigrants. — De 1865 à 1871,

103,682 personnes; en 1872, 15,515; en 1873, 24,339; en 1874, 13,737; en 1875, 5,298; en 1876, 5,570; en 1877, 6,168; en 1878, 9,464; en 1879, 10,710; en 1880, 28,005; en 1881, 25,628; en 1882, 31,383; en 1883, 31,276; en 1884, 41,624; en 1885, 15,679; en 1886, 12,291; 1887, 12,867; 1888, 16,581; 1889, 27,349. (Les trois quarts des émigrants vont à l'intérieur ou passent dans d'autres pays.)

FINANCES EN 1889 (en piastres de 5 fr. 38 cent.)

Douanes.....	40,818,336
Contributions directes.....	4,678,200
Brevets d'invention.....	4,471,700
Autres recettes.....	4,912,097
T	45,530,333

DETTE PUBLIQUE AU 1^{ER} JANVIER 1890. (En pesos.)

Dettes extérieures (unifiées).....	50,480,350
Intérieures.....	49,800,160
Dettes internationales.....	2,297,525
— amortissables.....	4,518,788
Chemins de fer.....	3,139,478
Amortisation.....	4,255,421
	81,491,722

Le montant du papier monnaie était au 1^{er} janvier 1888 de 518,878 pesos.

ÉR.

221 officiers et 3,234 hommes.

En outre, les troupes de police comptent 3,200 hommes. La garde nationale s'élève à environ 20,000 hommes.

MARINE MILITAIRE.

La marine comprend 7 petits vapeurs, 3 canonnières et 1 chaloupe.

COMMERCE SPÉCIAL (en piastres).

Importation.		Exportation.
..... 25,300,000	1885.....	25,300,000
..... 20,000,000	1886.....	23,800,000
..... 000	1887.....	18,700,000
..... 000	1888.....	28,000,000

*Importation et exportation d'après les pays de
provenance et de destination en 1889.*

Pays.	Importation.	Exportations.
Angleterre.....	10,472,000	3,552,000
France.....	5,516,000	5,224,000
Belgique.....	1,626,000	4,111,000
Allemagne.....	3,432,000	1,300,000
Espagne.....	2,615,000	367,000
Italie.....	3,261,000	382,000
Portugal.....	36,000	201,000
Brésil.....	2,505,000	3,295,000
États-Unis.....	3,442,000	1,444,000
République Argentine.....	1,450,000	2,290,000
Cuba.....	186,000	250,000
Chili.....	878,000	429,000
Paraguay.....	84,000	7,000
Autres pays.....	1,351,000	3,105,000
Totaux.....	36,824,000	25,954,000

Principales marchandises exportées en 1889.

Laine.....	9,150,000	Extrait de viande.	1,100,000
Peaux et cuirs...	7,039,000	Pierres.....	769,000
Viande.....	3,826,000	Animaux.....	466,000
Suif.....	1,926,000	Sable.....	302,000

De ces articles d'exportation 97,6 pour cent sont des produits de l'élevage de bétail et 2,4 pour cent des produits minéraux.

Montévidéo seul a participé en 1889 à l'importation pour 33,476,433 pesos et à l'exportation pour 17,415,686 pesos.

NAVIGATION.

Mouvement du port de Montévidéo en 1889.

	Navires à voiles.	
	Navires.	Tonneaux.
Long cours, entrés.....	766	534,526
— sortis.....	654	471,154
Cabotage et navigation fluviale, entrés....	1,877	130,950
— — sortis.....	1,925	163,206
	Vapeurs.	
	Navires.	Tonneaux.
Long cours, entrés....	987	1,643,491
	Total.	
	Navires.	Tonneaux.
	1,753	2,178,017

Long cours, sortis.....	1,016	1,659,515	1,670	2,130,669
Cabotage et navigation fluviale, entrés.....	1,748	1,847,968	3,625	1,978,918
Cabotage et navigation fluviale, sortis.....	1,702	1,838,750	3,627	2,001,956

CHEMINS DE FER EN 1889.

En exploitation, 712 kilomètres.

POSTES EN 1888.

Nombre des bureaux 488. Nombre des lettres, imprimés, etc., service intérieur 14,544,741, service international 5,616,578.

TÉLÉGRAPHES.

En exploitation au 1^{er} janvier 1889: 3,897 kilomètres de lignes sur terre et 278 kil. de câbles sous-marin.

VÉNÉZUÉLA (RÉPUBLIQUE DE).

Territoire : 1,137,000 kilomètres carrés. — Population d'après le dénombrement du mois d'avril 1886 : 2,198,320 habitants. — Capitale : Caracas, 70,509 habitants. — Autres villes : Valencia, 36,145; Barquisimelo, 28,918; Guyra, 7,500 habitants. — Nombre des étrangers à Vénézuéla, 34,916.

FINANCES. — Budget 1890-91 (en bolivars de 1 fr.).

Recettes.

Douanes.....	25,000,000
Contributions intérieures.....	6,016,000
Revenu des rentes.....	4,960,000
Total.....	35,976,000

Dépenses

Intérieur.....	7,340,406
Affaires étrangères.....	2,004,969
Fomento.....	2,685,437
Instruction publique.....	3,758,158
Travaux publics.....	5,790,567

Finances.....	4,953,226
Dette publique.....	5,445,120
Guerre et marine.....	3,997,917
Total.....	35,976,000

DETTE PUBLIQUE EN 1888.

Intérieure (dette consolidée).....	38,760,269
Extérieure.....	67,552,588
Espagnole-française-allemande.....	5,072,726
Titres de 12 p. 100.....	1,201,602
Ensemble.....	112,587,185

ARMÉE.

2,000 hommes de troupe, sans compter les milices.

COMMERCE EN 1887-88 (en bolivars).

	Import.	Export.
Angleterre.....	23,510,000	3,319,000
France.....	12,652,000	15,210,000
Allemagne.....	13,460,000	10,047,000
Autres pays de l'Europe.....	3,070,000	745,000
États-Unis.....	19,744,000	45,615,000
Autres pays de l'Amérique.....	6,527,000	9,477,000
Total 1887-88.....	78,963,000	84,413,000
1886-87.....	73,192,000	86,245,000

Principaux articles d'exportation.

Café, 60,417,000; cacao, 11,487,000; peaux, 5,122,000 or, 4,095,000; cuivre, 905,000; bois, 633.

. NAVIGATION 1887-88.

Sont entrés et sortis 1,155 vapeurs, 6,394 navires à voiles et 5,221 barques.

Effectif de la marine marchande en 1886.

26 vapeurs et 2,497 navires à voiles jaugeant ensemble 25,317 tonneaux.

CHEMINS DE FER.

En exploitation en 1888 : 400 kilomètres.

POSTES.

(Pendant les douze mois de l'année finissant au 30 juin 1888.)

Nombre des bureaux 161, des lettres et cartes pos-

tales 1,475,619, des imprimés et échantillons 1,784,448, des autres expéditions 271,054.

TÉLÉGRAPHES.

(Pendant les douze mois de l'année finissant au 30 juin 1889).

Longueur des lignes 4,783 kilomètres; nombre des bureaux 96, des dépêches 408,514.

WURTEMBERG (ROYAUME DE).

Superficie : 49,450 kilomètres carrés. — Population fin 1871, 1,818,484 habitants; fin 1875, 1,881,505 habitants; en 1885, 1,995,185 habitants; en 1890, 2,035,443 habitants. — Capitale : Stuttgart, avec les faubourgs, 1,139,659 habitants. — Autres villes : Ulm, 36,204; Tubingue, 12,551 habitants.

FINANCES. — (En marks.)

*Budget de la période financière finissant
le 31 mars 1891.*

Recettes.

	1889-90.	1890-91.
Biens de l'État.....	23,958,359	24,386,981
Impôts directs.....	12,253,330	12,271,330
— indirects.....	12,988,000	12,988,000
Versements de la caisse de l'Empire..	11,984,530	11,984,530
Excédents de budgets antérieurs....	90,631	369,340
Total.....	61,274,850	61,940,181

Dépenses.

Liste civile.....	1,796,200	1,796,209
Apanages.....	293,601	293,601
Dette publique.....	20,330,657	20,395,263
Rentes.....	462,132	425,271
Indemnités.....	64,485	64,485
Pensions.....	2,256,030	2,329,873
Gratifications.....	405,032	410,032
Conseil privé.....	59,850	60,250
Tribunal administratif.....	24,050	24,050
Justice.....	3,865,519	3,865,529

Affaires étrangères.....	489,876	390,075
Intérieur.....	6,049,470	6,065,785
Cultes et instruction.....	8,413,870	8,430,089
Administration générale des finances..	2,908,791	2,925,194
Diète et administration de la dette..	366,651	353,523
Fonds de réserve.....	400,000	50,000
Contributions matriculaires.....	10,755,064	11,318,000
Port des lettres, etc., officielles....	350,000	350,000
Augmentation des appointements...	2,583,562	2,601,962
Total.....	61,274,850	61,940,181

DETTE PUBLIQUE AU 1^{er} AVRIL 1891.

En tout... ..	425,471,326
Dont dettes de chemin de fer.....	382,643,823

CINQUIÈME PARTIE.

VARIÉTÉS.

Publications de Juillet 1890 à Juillet 1891

BIBLIOGRAPHIE ÉCONOMIQUE

- AFANASSIEV (Fr.). — *Les artels russes*. In-8 de 26 p. Paris, Levé, 1891.
- AFANASSIEV (Georges). — *Le pacte de famine*. In-8 de 58 p. Paris, Picard, 1891.
- Algérie (note sur l')*. Indigènes, impôt, budget, douane, etc. In-4 de 24 p. Paris, Dupont, 1891.
- ALIS (Harry). — *Mettray, la colonie agricole*. In-8 de 16 p. Tours, Mame, 1891.
- ALLARD (E). — *La dénonciation du traité de commerce franco-belge*. In-8 de 60 p. Paris, Dupont, 1891.
- Anarchie (l')*. N° 1 (30 août 1890). Quotidien. In-8 de 8 p. à 2 col. Paris, Coquus.
- ANGLEMONT (Arthur D'). — *L'harmonie sociale par la science universelle*. In-8 de 16 p. Paris, Beaude-
lot, 1891.
- Annales de la Société d'économie politique*, dirigées par Alph. Courtois. T. IV janv. 1860-juin 1862. In-8 de 608 p. Paris, Guillaumin, 1891.
- Annuaire de l'économie politique et de la statistique*. 48^e année, 1890. Par Maurice Block, Boisjolin, J. Lefort, Edm. Renaudin, V. Turquan. In-18 de 1,178 p. Paris, Guillaumin.
- *des douanes pour 1891* (28^e année). In-18 de VIII-302 p. Paris, Dentu.
- *statistique de la France*. 13^e année, 1890. In-8 de XXVI-554 p. Impr. nationale, 1890.
- *des syndicats professionnels, industriels, com-*

- merciaux et agricoles. 2^e année, 1890.* Paris, Berger-Levrault.
- ARAGO (Emmanuel). — *Les conditions du travail en Suisse.* In-8 de 84 p. Paris, Berger-Levrault, 1890.
- ARGYRIADÈS (P.). — *Almanach de la question sociale.* In-8 de 176 p. Paris, Streuss, 1891.
- ARMAND (Albert). — *Le nouveau tarif général des douanes, rapports.* 2 broch. in-8 de 8 p. Marseille, Barlatier, 1891.
- ARMANGE (Emile). — *Marine marchande.* In-8 de 20 p. Paris, Chaix, 1891.
- ARNOUX (Edouard). — *Le cadastre en France, l'impôt foncier, le cadastre à l'étranger.* In-8 de 52 p. à 2 col. Berger-Levrault, 1891.
- *Note sur le cadastre et l'impôt foncier en France et à l'étranger.* In-4 de 116 p. Imp. nationale, 1891.
- AYNARD (Ed.). — *Le régime douanier des maïs et des riz, disc. à la Chambre [5 et 9 juin 1890].* In-32 de 68 p. Paris, au « Journal officiel ».
- *Le tarif général des douanes, disc. [2 mai 1891].* In-32 de 110 p. *Ibid.*
- BACHOT (G.). — V. HAMON.
- BAILLY (L.). — *La réforme monétaire universelle.* In-8 de 74 p. Paris, Gauthier-Villars, 1891.
- Batellerie (la) et le projet... de chambres régionales de navigation.* In-8 de 72 p. Paris, Dubreuil, 1891.
- BAUMONT. — *Catéchisme des revendications nécessaires.* In-32 de iv-90 p. Paris, au « Prolétariat », 1890.
- BÉRAUD. — *Les intérêts du commerce français au Congo.* In-8 de 22 p. Paris, Chaix, 1891.
- BERGERET (Albert). — *Etude d'économie politique. La vérité sur les prévoyants de l'avenir.* In-4 de 32 p. — Paris, Berger-Levrault, 1891.
- BÉRLIER DE VAUPLANE. — *Le cinquantenaire de Mettray; la colonie agricole, la maison paternelle.* In-8 de 40 p. Paris, de Soye, 1891.

- BERT (Émile). — *Les traités de commerce. Le régime douanier et le commerce de la France de 1789 à 1890.* In-8 de 104 p. et pl. Paris, Steinheil, 1890.
- BERT (Paul) et CLAYTON (A.). — *Les colonies françaises.* In-16 de 236 p. Paris, Bayle, 1891.
- BILLOT. — *Les conditions du travail en Italie, rapport.* In-8 de 54 p. Paris, Berger-Levrault, 1891.
- BLANCARD (Louis). — *Du rapport de l'or à l'argent en Sicile, de 1278 à 1502.* In-8 de 8 p. Marseille, Barlatier, 1891.
- BLANCHET. (G.). — *L'agriculture et les finances.* In-18 de 14 p. Tarbes, Perrot.
- BLOCK (M.). — V. *Annuaire de l'éc. pol.*
- BLUNTSCHLI. — *Théorie générale de l'Etat.* Trad. et préface d'A. de Riedmatten. 3^e édit. In-8 de xxviii-496 p. Paris, Guillaumin, 1891.
- BOCHER. — *Le budget de 1891, discours au Sénat (20 déc. 1890).* In-8 de 20 p. Paris, au « Journal officiel », 1891.
- BOCHER (A.). — *La France dans l'avenir... Liberté, charité, colonisation.* In-18 de 276 p. Paris, Ollendorff, 1891.
- BOISJOLIN (J. DE). — V. *Annuaire de l'éc. pol.*
- BOISSEvain (G.-M.). — *Le problème monétaire et sa solution.* In-8 de 144 p. Paris, Guillaumin, 1891.
- BONNARD (Paul). — *La douane française et les produits tunisiens.* 2^e édit. In-8 de 24 p. Paris, Jouaust, 1890.
- BOUCHARD (L.). — *Le système financier de l'ancienne monarchie.* (Admin., recettes, dépenses, contrôle). In-8 de 506 p. Paris, Guillaumin, 1891.
- BOUCHER (Armand). — *Darwinisme et socialisme.* In-8 de 72 p. Paris, Alcan, 1891.
- BOULANGER. — *Le budget général de 1891, discours au Sénat (18 déc. 1890).* In-32 de 76 p. Paris, au « Journal officiel ».

- BOURÉE (A.). — *Les conditions du travail en Belgique*. In-8 de 72 p. Paris, Berger-Levrault, 1891.
- BOURGE (abbé). — *Le Socialisme dans l'atelier*. In-8 de 8 p. Clermont-Ferrand, 1890.
- BOURGOIS (J.). — *Discussion sur les traités et conventions de commerce*, discours. In-4 de 6 p. à 3 col. Paris, au « Journal officiel », 1891.
- BOURNEVILLE (Dr). — *L'impôt sur les spécialités pharmaceutiques et les eaux minérales*. In-8 de 40 p. Paris, Lecrosnier, 1891.
- BRELAY (Ernest). — *Les Chevaliers du travail*. In-8 de 56 p. Paris, Guillaumin, 1891.
- BRETTES (abbé F.). — *Conférences sur la vie sociale. Nos maîtres*. In-18 de xx-292 p. Paris, Gaume, 1891.
- BRUNO (G.). — *Freycinet*, 82^e édit. In-12 de 384 p. et grav. Paris, Belin.
- BUCHARD (H.). — *Marines étrangères; situation, budget, etc.* In-8 dex-630 p. Paris, Berger-Levrault, 1891.
- Budget de 1894*. In-4 de 4 p. à 3 col. Paris, au « Journal officiel ».
- Bulletin économique du Parlement*. Bi-mensuel. N^o 1 (mars 1891). In-4 de 4 p. à 2 col. Paris, 7, rue St-Lazare.
- *du Comité des travaux historiques et scientifiques*. Section des sciences économiques et sociales. 1890. In-8 de 358 p. et cartes. Paris, Leroux, 1891.
- *du Conseil supérieur de statistique*. Session de 1890. In-8 de 244 p. Impr. nationale, 1891.
- BURDEAU. — *Le budget de 1894*, discours à la Chambre (28 oct. 1890). In-32 de 64 p. Paris, au « Journal officiel ».
- BURTON-LYON (C.). — *International decimal gold, silver and fractional coinage, etc.* In-4 de 8 p. New-York, 1891.
- CANTINI. — *Le nouveau tarif général des douanes, rapport*. In-8 de 10 p. Marseille, Barlatier, 1891.

- CAPETTER (P.-E.). — *Statistique du port de Marseille, 1889*. In-8 de 60 p. Marseille, Barlatier, 1891.
- CARCASSONNE (Auguste) et TOULOUSAN (Paul). — *Le nouveau tarif général des douanes*. In-8 de 6 p. Marseille, Barlatier, 1891.
- CARRIER (Félix). — *Le droit social. Tous héritiers, etc.* In-8 de 16 p. Lyon, Casser, 1890.
- CASSAGNAC (Paul DE). — *Discours sur la loi de finances* (20 déc. 1890). In-4 de 4 p. à 3 col. Paris, au « Journal officiel ».
- CATALAN (A. DE). — *De la transformation de l'impôt, L'unitaxe, etc.* In-8 de 104 p. Paris, aux « Annales économiques ».
- CAUBERT (Léon). — *Économie sociale; rapport à la section 7. (Expos. de 1889)*. In-8 de 40 p. Impr. nationale, 1891.
- CÉSAR-BRU (Charles). — *Les syndicats professionnels*. In-8 de 104 p. Paris, Librairie, 1891.
- Chambre de commerce de Paris*. — *Avis exprimés en 1890*. In-8 de xxxii-610 p. Paris, Libr. réunies, 1891.
- *Beauvais*. — *Compte rendu de ses travaux en 1890*. In-8 de 238 p. Beauvais, Schmutz, 1891.
- *Besançon*. — *Compte rendu de ses travaux pour 1889*. In-4 de 102 p. Besançon, Dodivers, 1891.
- *Bône*. — *Travaux en 1890*. In-8 de 128 p. Bone, au « Courrier de Bone », 1890.
- *Caen*. — *Compte rendu de ses travaux en 1889*. In-8 de 172 p. Caen, Delesques, 1891.
- *Calais*. — *Exposé de ses travaux en 1889*. In-8 de 268 p. Calais, Tartar-Crespin, 1891.
- *Dijon*. — *Travaux en 1888-89*. In-8 de 184 p. Dijon, Durantière, 1890.
- *Elbeuf*. — *Compte rendu de ses travaux en 1889*. In-8 de vi-124 p. et tabl. Elbeuf, Crépel.
- (la) de *St-Etienne et les industries de sa circon-*

- cription* (1833-90). In-8 de 168 p. St-Etienne, Théolier, 1891.
- *de La Rochelle*. — Extraits des procès-verbaux, lettres et mémoires (1889-90). In-8 de 438 p. La Rochelle, Martin, 1891.
- *Lille*. — Archives. T. XXV. 1890. In-4 de 430 p. Lille, Danel, 1891.
- *du Loiret*. — Exposé de ses travaux en 1889. In-8 de 126 p. Orléans, Michau, 1891.
- *Maine-et-Loire*. — V. RICHARD.
- *du Morbihan*. — V. FAGOT.
- *St-Nazaire*. — Compte rendu de ses travaux en 1889-90. In-8 de 254 p. St-Nazaire, Fronteau, 1891.
- *Rouen*. — Compte rendu de ses travaux en 1890. In-4 de 240 p. Rouen, Lapière, 1891.
- *de Sens*. — Avis exprimés en 1889-90. In-8 de 88 p. Sens, Duchemin, 1891.
- CHAPPUIS DE MAUBOU (marquis). — *Richesse de la France*. Production par l'hygiène de 25 millions de revenu pour Paris et de 500 millions pour la France... In-18 de 348 p. Paris, Lamulle, 1891.
- CHARLES-ROUX. — *Le tarif des douanes*, discours à la Chambre (5 mai 1891). In-8 de 46 p. Paris, au « Journal officiel ».
- CHARPENTIER (E.). — *Les impôts fonciers... sur les propriétés non bâties*. In-8 de 20 p. Châlons, Martin, 1891.
- CHAUVET (Emmanuel). — *Le travail..., la femme, l'enfant*. In-8 de 60 p. Caen, Delesques, 1891.
- CLAMAGERAN (J.-J.). — *La réaction économique et la démocratie*. In-18 de 108 p. Paris, Alcan, 1891.
- CLAYTON (A.). — V. BERT (Paul).
- Coalitions (les) de producteurs, les accaparements, l'art. 419 du code pénal*. In-8 de 46 p. Paris, Berger-Levrault, 1891.
- Colonies (les); renseignements sur leur situation*. In-4 de 16 p. Paris, au « Journal officiel », 1891.

— *Le même*. 2 broch. in-8 de 24-76 p. *Ibid.*, 1891.

— *(les) françaises*. Notices illustrées [sous la direction de L. Henrique], 2 vol. In-12 de 160-298 p. et cartes. Paris, Quantin, 1890.

Colonisation (la). Bi-mensuel, N° 1 (20 déc. 1890). In-8 de 16 p. Boxe, Impr. centrale.

COLSON (C.). — *Transports et tarifs. Régime..., lois économiques des prix, etc.* In-8 de 184 p. Paris, Rothschild, 1891.

COMANDRÉ (Arthur). — *Le sel, fléau du pauvre*. In-8 de 64 p. Paris, Min, 1890.

Commission des traités de commerce et des tarifs de douane, rapport. In-8 de 100 p. Nice, Ventre, 1890.

Concorde (la), questions sociales, scientifiques et religieuses. Hebdomadaire, N° 1 (9 déc. 1890). In-4 de 4 p. à 4 col. Paris, La Fayette.

Conférences de l'Exposition universelle de 1889. T. II. In-8 de 536 p. Impr. Le, 1891.

Congrès (les) des banques populaires françaises (assoc. coopératives de crédit). In-8 de 226 p. Paris, 23, r. des Lombards.

Contrat (le) du travail et les pouvoirs publics. [Congrès de 1889]. In-8 de 200 p. Paris, aux « Annales économiques », 1881.

Convention douanière et traité de commerce franco-suisse. Extrait. In-8 de 30 p. Annecy, Dépollier, 1891.

COSTE (Ad.) — *Etude statistique sur la richesse coopérative des départements de la France*. In-8 de 20 p. Paris, Guillaumin, 1891.

— *Pourquoi 50 ans de monopole... à la Banque de France ?* In-8 de 24 p. Paris, Guillaumin, 1891.

COULET (Jean). — *Histoire du socialisme à Marseille de 1879 à 1890*. In-18 de 312 p. Marseille, au « Cercle socialiste », 1890.

COURCELLE-SENEUIL (J.-G.). — *Traité d'économie poli-*

- tique*, 3^e édition. 2 vol. in-18 de XII-526-538 p. Paris, Guillaumin, 1891.
- COURTES (R). — *Etudes du projet de loi... du nouveau tarif des douanes*. In-8 de 12 p. Marseille, Barlatier, 1891.
- COURTOIS (Alph.). — V. *Annales*.
- CUCHEVAL-CLARIGNY. — *Les finances de la France de 1870 à 1891*. In-8 de 496 p. Paris, Perrin, 1891.
- CUNÉO D'ORNANO (Gustave) et FLAMENT (Charles-Philippe). — *Les associations religieuses et le fisc*, discours. In-8 de 52 p. Dentu, 1890.
- DALLE (Victor). — *L'impôt en France*. La loi sur les patentes. In-8 de 30 p. Paris, impr. Perreau, 1891.
- DAVID. — *Des rapports entre le capital et le travail*, discours de rentrée. In-8 de 32 p. Paris, Blais, 1891.
- Défense (la) des soies à Lyon*. In-4 de 40 p. Lyon, Plan, 1891.
- DEFLY (J). — *Le privilège de la Banque de France*. In-8 de 48 p. Paris, Guillaumin, 1891.
- DELAHAYE (H). — *Rapport sur l'assistance publique dans les campagnes*. In-8 de 18 p. Auxerre, Lannier, 1891.
- Délégations ouvrières... de Lyon à l'Exposition de 1889*, rapports. In-8 de 852 p. Lyon, Plan, 1891.
- DELIVET (Emile). — *L'exagération des charges militaires et des prix de revient*. In-8 de 266 p. Paris, Guillaumin, 1891.
- DEMAÏ (Charles). — *Histoire de la colonisation allemande*. In-16 de 216 p. Paris, Bayle, 1891.
- DEMOLINES (Edmond). — *La question des grands magasins*. In-8 de 36 p. Paris, Didot, 1890.
- DESCHANEL (Paul). — *La politique économique de la France*, discours à la Chambre (9 mai 1891). In-4 de 16 p. à 3 col. Paris, au « Journal officiel ».
- DESJARDINS. — *La traité maritime, le droit de visite, etc.* In-8 de 74 p. Paris, Marchal, 1890.

DESPLACES.—*La Législation du travail en France et la conférence... de Berlin.* In-8 de 38 p. Marseille, Barlatier, 1891.

DOMERGUE (Jules). — *La comédie libre-échangiste.* In-18 de xxii-294 p. Paris, C. Lévy, 1891.

— *Le dessous du libre-échange lyonnais.* In-8 de 72 p. Paris, Blot, 1891.

DOUMERC (Jean). — *La colonisation de l'Algérie.* In-8 de 20 p. Montauban, Forestié, 1891.

Droit (le) des gens, organe des États internationaux.
N°1 (avr. 1891). In-f° de 16 p. Paris, L. Sceaux, Charaire.

DUBOUL (Alfred). — *Des tarifs généraux des douanes.* In-8 de 20 p. Paris, Barlatier, 1891.

DU BREIL. — *Le budget des colonies et des Indes.* In-8 de 16 p. Paris, à la Chambray, au « Journal officiel ».

DUCCOS (J.). — *Transport des produits agricoles. Les abus des tarifs de péage.* In-8 de 64 p. Paris, Masson, 1891.

DUMONT (Arsène). — *La population et civilisation; étude démographique.* In-8 de xii-220 p. Paris, Lecrosnier, 1891.

DUPONT (E.). — *Les ouvriers et la question sociale. Etude popul. illustrée des travailleurs au point de vue économique.* In-8 de 600 p. Paris, L. Sceaux, Charaire, 1891.

DUTREMBLAY (D^r L.), — V. NOURRY.

Echo (l') socialiste, organe du parti ouvrier. N° 1 (15 juin 1890). Hebdomadaire. In-f° de 4 p. à 4 col. Saint-Etienne, Beynel.

Economiste (l') algérien, revue mensuelle des intérêts de la France, etc. Paraît le 1^{er} du mois. N° 1 (8 déc. 1890). In-f° de 8 p. à 3 col. Alger, 12, rue Bruce.

Revue du conseil supérieur du commerce... sur le régime douanier. Tableaux, etc. In-4 de 188 p. Paris, L. Sceaux, Charaire, nationale, 1891.

ETCHEVERY. — *Le budget des cultes*. In-4 de 4 p. à 3 col. Paris, au « Journal officiel », 1890.

Etude financière sur les finances... et les tabacs du Portugal. In-8 de 16 p. Paris, Truchy, 1891.

FAGOT (C.). — *Les questions ouvrières devant la Chambre de commerce du Morbihan*. Rapport. In-8 de 14 p. Lorieux, Baumal, 1891.

FAURE (Félix). — *Discussion du budget de 1891*, discours (oct.-nov.-déc. 1890). In-8 de 64 p. Paris, au « Journal officiel », 1891.

FAURE (Hippolyte). — *Etude sur les œuvres hospitalières (France et Europe)*. 2^e édition. In-8 de 220 p. Narbonne, Caillard, 1891.

Finances (les) de la Russie, (budgets, dette, chemins de fer, commerce, or). In-4 de 410 p. Paris, Chaix, 1891.

FLAMENT (Ch.-Ph.). — V. CUNÉO D'ORNANO.

FORBES (rév. J.). — *Les formes nouvelles du patronage*. In-8 de 32 p. Paris, Josse, 1891.

FOURNIER (Paul). — V. MERCERON.

FOURNIER DE FLAIX (E.). — *L'économie sociale, sa méthode, ses progrès*. In-8 de 16 p. Bar-le-Duc, Constant-Laguerre.

FOVILLE (A. DE). — *Economie sociale*, rapport de la section 8. (Exposit. de 1889). In-8 de 54 p. Impr. nationale, 1891.

— *Le prix du blé et l'influence des droits de douanes*. In-8 de 12 p. Paris, Chaix, 1891.

FOY (Alphonse). — *Essai sur les principes de l'économie politique*. 2 vol. In-8 de vi-552-410 p. Paris, Guillaumin, 1891.

FRANKLIN (Benjamin). — *La science du Bonhomme Richard*. In-8 de 72 p. et grav. Limoges, Ardant, 1890.

FREPPÉ (mgr). — *Le budget de 1891*, discours à la Chambre [9 déc. 1890]. In-4 de 4 p. à 3 col. Paris, au « Journal officiel ».

FUNCK-BRENTANO (Théod.). — V. MAROUSSEM.

- GAFFINON. — *Rapport de la section 3 à l'Exposition de 1889*. Economie sociale. In-8 de 84 p. Impr. nationale, 1891.
- GAIN (Georges). — *Les syndicats professionnels agricoles*. La loi du 24 mars 1884. In-18 de xxxiv-378 p. Paris, Colin, 1891.
- GAIRARD (B.). — *Le nouveau tarif général des douanes sur les bois et merrains étrangers*. In-8 de 20 p. Marseille, Barlatier, 1891.
- GARDAIR (Aimé). — *Le nouveau tarif général des douanes*, rapport. In-8 de 14 p. Marseille, Barlatier, 1891.
- GEORGE (Henry). — *Protection ou libre-échange*. Examen du tarif en ce qui concerne les classes laborieuses. Trad. et préface de L. Vossion. In-8 de xvi-440 p. Paris, Guillaumin, 1890.
- GERMAIN (Henri). — *Le budget de 1891*, discours à la Chambre [29 oct. 1890]. In-32 de 52 p. Paris, au « Journal officiel ».
- GIDE (Charles). — *Principes d'économie politique*, 3^e édit. In-18 de viii-636 p. Larose, 1891.
- GIRAULT. — *La loi sur les contributions indirectes*, discours au Sénat (4 août 1890). In-4 de 7 p. à 3 col. Paris, au « Journal officiel ».
- GOMEL (Charles). — *Les droits de l'Etat sur les tarifs des chemins de fer* (Angleterre et Etats-Unis). In-8 de 28 p. Paris, Guillaumin, 1891.
- GORNIER (abbé). — *Le programme social*. In-4 de 4 p. à 2 col. Paris, Petithenry.
- GOUNELLE (Charles). — *Le nouveau tarif général des douanes*, rapport. In-8 de 14 p. Marseille, Barlatier, 1891.
- GRANDGEORGE (Gaston). — *Les industries textiles en France, 1889*, rapport. In-8 de 66 p. Impr. nationale, 1890.
- GRANIER (Paul). — *Essai de bibliographie charitable*. In-8 de viii-850 p. Paris, Guillaumin, 1891.

- GREIFF (Francisque). — *Economie sociale. Les droits de l'Etat en matière de succession.* In-8 de 163 p. Paris, Chevalier-Marescq, 1891.
- GRUNER (E.). — *La coopération; son domaine et ses limites.* In-8 de 24 p. Paris, Levé, 1891.
- GUASLEGOV (L. DE). — *1^{er} mai 1890, ou la Question sociale.* In-8 de VIII-140 p. Paris, Téqui, 1890.
- GUÉRIN (Urbain). — *L'évolution sociale.* In-8 de X-362 p. Paris, Savine, 1891.
- GUESDE (Jules) et LAFARGUE (Paul). — *Le programme du parti ouvrier; ses considérants, etc., 2^e édit.* In-18 de 102 p. et portr. Lille, impr. ouvrière, 1891.
- GUILLEMIN (Joseph). — *Les grands magasins, les petits boutiquiers, le prolétariat.* In-16 de 10 p. Paris, Guillemin, 1891.
- GUYON (Eugène). — *L'internationale et le socialisme.* In-8 de 60 p. Paris, Guillaumin, 1890.
- GUYOT (Yves). — *Le budget des conventions, discours au Sénat [23 déc. 1890].* In-4 de 4 p. à 3 col. Paris, au « Journal officiel », 1891.
- HAMON (A.) et BACHOT (G.). — *La France politique et sociale.* T. 1. In-8 de 370 p. Paris, Savine, 1891.
- HARTMANN (Georges). — *Les tarifs de douane en vigueur, les propositions du gouvernement, etc.* In-fol. de 8 p. Paris, Wattier, 1891.
- HELOT (Dr Ch.). — *Etude sur la propriété et les devoirs qu'elle impose.* In-8 de 60 p. Grenoble, Baratier, 1891.
- HENRIQUE (L.). — *V. Colonies.*
- HERBETTE (L.). — *Les congrès pénitentiaires. Le Congrès de Pétersbourg (juin-juill. 1890).* In-4 de 32 p. à 3 col. Paris, au « Journal officiel », 1890.
- HOMMELL (Charles). — *Vignerons de Ribeauville (Alsace), ouvriers propriétaires.* In-8 de 55 p. Paris, Didot, 1891.

- HOUDARD (Adolphe). — *Essai sur le service des billets de banque*. In-4 de 40 p. Paris, Guillaumin, 1891.
- HUBERT-VALLEROUX (Paul). — *Les Sociétés coopératives; législations européennes*. In-8 de 52 p. Paris, Guillaumin, 1891.
- HUQUELIERS (I.-L. D'). — *Une révolution sociale. Manuel de prévoyance. Les retraites ouvrières, etc.* In-16 de 16 p. Paris, Marcheson, 1891.
- Inspection générale des finances (Notes à l'usage de l')*. In-8 de 262 p. Paris, Imbert, 1891.
- JACQUES. — *La question algérienne*, discours au Sénat. [6 mars 1891]. In-18 de 54 p. Bordeaux, Péchade.
- JANNET (Claudio). — *Les institutions sociales et le droit civil à Sparte*. 2^e édit. In-8 de 156 p. Paris, Pedone-Lauriel, 1891.
- JAY (Raoul). — *La question des accidents du travail en Suisse*. In-8 de 38 p. Paris, Larose, 1891.
- JÉRAMEC (E.). — *Le service financier de notre service postal et télégraphique, etc.* In-12 de 48 p. Nevers, Bellanger, 1891.
- JUGLAR (Clément). — *Discours au Congrès monétaire de 1889*. In-8 de 16 p. Paris, aux « Annales économiques », 1890.
- *La reprise des affaires; la période prospère, son étendue, sa durée*. In-8 de 24 p. Paris, Chaix, 1891.
- Juifs (les) de Russie; leur situation légale, sociale et économique*. In-16 de 452 p. Paris, Cerf, 1891.
- JULIN (Armand). — *L'ouvrier belge en 1855 et 1886, d'après les budgets, l'Enquête, etc.* In-8 de 36 p. Paris, Levé, 1891.
- JUSTICIUS. — *La crise économique; la rénovation sociale*. In-18 de 32 p. Motte.
- KELLER (Emile). — *La question sociale*, discours. In-8 de 36 p. Paris, Levé, 1890.
- KROPOTKINE (Pierre). — *La morale anarchiste*. In-18 de 74 p. Paris, impr. Grave, 1891.

- LA BERGE (ALBERT DE). — *Les industries de la soie et le tarif de douane*. In-8 de 44 p. Lyon, au « Salut public », 1891.
- LABOULAIS (L.). — *XIX^e siècle. L'ouvrier. Considérations sur le travail*. In-18 de xii-348 p. Paris, Dupont.
- LADOUCETTE (baron DE). — *Le budget du service pénitentiaire*, discours à la Chambre (11 nov. 1890). In-4 de 4 p. à 3 col. Paris, au « Journal officiel », 1891.
- LAFARGUE (Paul). — V. GUESDE (J.).
- LAFFAILLE (F.). — *Une question d'octroi... L'entrée du vin dans Paris*. In-8 de 28 p. à 2 col. Paris, Laffaille, 1891.
- LAINÉ (Auguste). — *De la dépopulation de la France*. In-8 de 60 p. Le Mans, Goupil, 1891.
- LALLEMAND (Léon). — *Un péril social... La charité légale en France*. In-8 de 30 p. Paris, Levé, 1891.
- LA SIZERANNE (Maurice DE). — *Dix ans d'études et de propagande en faveur des aveugles*. In-16 de 418 p. Paris, Delarue, 1891.
- LAVELEYE (Emile DE). — *Discours au Congrès monétaire de 1889*. In-8 de 16 p. Aux « Annales économiques », 1890.
- *La monnaie et le bi-métallisme international*. In-12 de xviii-348 p. Paris, Alcan, 1891.
- LAVIGERIE (card.) — *La guerre à l'esclavage*. In-8 de 36 p. Paris, Gautier, 1891.
- LE BARBIER (Emmanuel). — *Le crédit agricole en Allemagne*. In-8 de 464 p. Paris, Berger-Levrault, 1891.
- LEFORT (Jos.). — V. *Annuaire de l'Économie politique*.
- LEROY-BEAULIEU (Paul). — *De colonisation chez les peuples modernes*. 4^e éd. In-8 de xx-874 p. Paris, Guillaumin, 1891.
- LEVASSEUR (Emile). — *La population française. Son histoire avant 1789. Démographie comparée. T. II*. In-8 de 540 p. Paris, Rousseau, 1891.

- LEVASSEUR (Émile). — *Précis d'économie politique*.
1^{re} année. In-18 de viii-320 p. Paris, Hachette, 1891.
- *Libre-échange (le) et le prétendu bon marché de la vie*. In-8 de 90 p. Amiens, Delattre, 1890.
- LOCKROY (Edouard). — *Le tarif général des douanes*, discours à la Chambre (28 et 30 avr. 1891). In-32 de 132 p. Paris, au « Journal officiel ».
- LOUBET (Saturnin). — *Les voleurs ! 500 millions d'impôts nouveaux*, conférence. In-8 de 16 p. Toulouse, au « Réveil », 1891.
- LUBOMIRSKI (prince). — *Histoire de la transformation politique et sociale de l'Europe*, t. III. In-8 de 602 p. Paris, C. Lévy, 1891.
- LUCIEN-BRUN (Emmanuel). — *Les impôts sur les congrégations*. In-8 de 32 p. Lyon, Vitte, 189.
- LUDRE (comte DE). — *Socialistes américains et positivistes anglais*. In-8 de 68 p. Paris, de Soye, 1890.
- LYON-CAEN (Ch.) et RENAULT (L.). — *Manuel de droit commercial*. 2^e éd. in-8 de 996 p. Paris.
- LYS (M^{me} DE). — *Le rôle de la femme dans la famille*, étude morale. In-18 de 102 p. Paris, Fischbacher, 1891.
- MALATO (Ch.). — *Révolution chrétienne et révolution sociale*. In-18 de 236 p. Paris, Savine, 1891.
- MALON (Benoît). — *Le socialisme intégral*. In-8 de 454 p. et portr. Paris, Alcan.
- MARIN DE BOYLESVE (Père). — *Problèmes religieux et sociaux résolus d'après le Syllabus*. 2^e éd. In-8 de 164 p. Paris, Haton.
- MARJOLIN (D^r). — *La protection de l'enfance*. In-8 de 24 p. Paris, Masson, 1891.
- MAROUSSEM (P. DU). — *Métayers en communauté du Confolentais, propriétaires ouvriers*. In-8 de 68 p. Paris, Didot, 1891.
- *La question ouvrière*. Préface de Th. Funck-Brentano. In-8 de 298 p. Paris, Rousseau, 1891.

- MARPAUX (Alfred). — *Le droit au travail. La journée de 8 heures*. 2^e éd. in-8 de 32 p. Dijon, Parré, 1891.
- MARTIN (Georges). — *Etude sur les placements faits à l'étranger par les différents peuples*. In-8 de 36 p. Paris, Guillaumin, 1891.
- MARTINET (Antony). — *Les Sociétés de secours mutuels et les assurances ouvrières*. In-8 de viii-314 p. Paris, Berger-Levrault, 1891.
- MAUJAN. — *La réforme générale de l'impôt*. In-32 de 180 p. Paris, au « Journal officiel », 1891.
- MÉLINE (Jules). — *Le tarif général des douanes*, discours à la Chambre [11-12 mai 1891]. In-32 de 156 p. Paris, au « Journal officiel ».
- MENIER (Gaston). — *Question des sucres*. La loi de 1884; campagnes 1890-91 et 1889-90. In-4 de 8 p. et graph. Paris, Plon, 1891.
- MERCERON-VICAT et FOURNIER (Paul). — *Etude sur la question ouvrière*, discours. In-8 de 50 p. Grenoble, Allier, 1891.
- MILET (Henri-Auguste). — *Études et fragments d'économie politique, 1875-1889*. In-8 de 104 p. Paris, Blot, 1891.
- MILLET (René). — *Les conditions du travail en Suède et en Norvège*, rapport, In-8 de 178 p. Paris, Berger-Levrault, 1890.
- MILOCHAU. — *Le tarif général des douanes*, discours à la Chambre [mai-juin 1891]. In-8 de 70 p. et in-4 de 8 p. à 3 col. Paris, au « Journal officiel ».
- MOIREAU (Auguste). — *La Banque de France, son privilège; le Crédit foncier, la Caisse de dépôts*. In-12 de viii-236 p. Paris, Perrin, 1891.
- Monde (le) économique*. Hebdomadaire. N° 1 (3 janv. 1891). In-4 de 4 p. à 2 col. Paris, 4, r. B.-Palissy.
- Moniteur (le) économique et financier, commercial, industriel*. N° 1 (18 oct. 1890). In-4 de 8 p. à 2 col. Paris, Pallet.
- Montagne (la)*, organe des revendications politiques.

- sociales*, etc. N° 1 (15 janv. 1890). In-8 de 8 p. Paris, 124, b^d Saint-Michel.
- MONTAIGNE (de). — *Questions sociales. — Le pain quotidien. — Le budget*. In-18 de 24-80 p. 2 broch. 24 p. Montluçon, Prot, 1891.
- MORAUD (Marius). — *L'introduction de la soie en Hollande au XVII^e siècle*. In-8 de 12 p. Lyon, Pitrat, 1891.
- MORDACQ (Charles). — *La politique coloniale de la France en Afrique*. In-8 de 12 p. Paris, Davy.
- MOREL (J.). — *Etude sur la réforme de l'impôt des boissons*. In-8 de 14 p. Dieppe, Dely, 1890.
- MUZARD (Emile). — *Répertoire alphabétique de jurisprudence commerciale*. T. I. In-8 de vi-694 p. Paris, Chevalier-Maresq, 1891.
- NEVSKY (P. DE). — Voy. SKALCKOVSKY.
- NOËL (Octave). — *La Banque de France*. In-8 de 136 p. et pl. Paris, Berger-Levrault, 1891.
- *Histoire du commerce du monde depuis les temps les plus reculés*. In-8 de xxviii-342 p. Paris, Plon, 1891.
- Notes pratiques pour la vérification de l'inspection des finances*. (Enregistrement, domaines, timbre). In-8 de 140 p. Paris, Imbert, 1891.
- NOURRY (Claudius). — *La dépopulation de la France*. Préface du Dr L. Dutremblay T. I. In-12 de xvi-214 p. Paris, Libr. universelle, 1890.
- Nouvelle-Calédonie; renseignements agricoles*. In-8 de 64 p. Paris, au « Journal officiel », 1891.
- Paix (la), étude de l'esprit politique et des idées économiques de quelques grands États modernes*. In-8 de 192 p. Lyon, Plan.
- PARETO (Vilfredo). — *Le protectionnisme en Italie*. In-8 de 16 p. Paris, Chaix, 1891.
- Parti (le) ouvrier, journal socialiste antimunicipal*. N° 1 (12 avril 1891). Hebdomadaire. In-8 de 4 p. à 4 col. Carcassonne.

- PASSY (Louis). — *Mélanges scientifiques et littéraires*. In-8 de VIII-542 p. Paris, Guillaumin, 1891.
- PAULIAT. — *Budget de 1891; Algérie, rapport*. In-4 de 8 p. à 3 col. Paris, au « Journal officiel », 1891.
- PAULIN (Honoré). — *La question des routes devant le Parlement en 1891*. In-8 de 32 p. Paris, Hennuyer, 1891.
- Peuple (le) libre*, organe socialiste. N° 1 (10 mai 1891). Hebdomadaire. Marseille.
- PICAVET (Fr.). — *Les idéologues depuis 1789*. In-8 de XII-628 p. Paris, Alcan, 1891.
- PICOT (Georges). — *La condition de l'ouvrier*, conférence. In-8 de 14 p. Paris, Levé, 1891.
- *Les institutions nationales, le socialisme*, discours à Lyon. In-8 de 12 p. Paris, Levé, 1890.
- *Socialisme et devoir social*. In-8 de 14 p. Paris, Picard, 1891.
- PIERRE (René). — *Le crédit agricole*. In-8 de 38 p. Paris, Noizette, 1890.
- PIOU (Jacques). — *Discussion du budget de 1891* [8 déc. 1890]. In-32 de 52 p. Paris, au « Journal officiel », 1891.
- POSTEL (Raoul). — V. STOECKLIN.
- POUPARDIN. — *Le nouveau tarif général des douanes*. In-8 de 6 p. Marseille, Barlatier, 1891.
- Pouvoirs (les) publics, l'émigration, l'immigration*. [Congrès de Paris, août 1889]. In-8 de 144 p. Paris, aux « Annales économiques », 1891.
- Prix (le) des denrées... les pouvoirs publics* [Congrès de 1889]. In-8 de 104 p. Paris, aux « Annales économiques », 1891.
- Questions de l'assistance publique dans les conseils généraux en 1889*. In-8 de 248 p. Paris, Berger-Levrault, 1890.
- RAMBAUD (F.). — *Les banqueroutes de l'ancien régime, de 1700 à 1789*. In-8 de 36 p. Lyon, Vitte, 1890.

- Report (15^e) du Comité international des poids et mesures. In-4 de 64 p. Paris, Gauthier-Villars, 1891.
- ROBIER (Aristide). — *Assistance publique*. In-8 de 16 p. Paris, Mayer, 1891.
- Réforme (la) sociale et le centenaire de la Révolution, avec une lettre d'H. Taine. In-8 de LXL-648 p. Paris, Levé, 1890.
- Régime douanier. Réponses... au « Questionnaire du Conseil du commerce. » In-8 de 152 p. Impr. réunies, 1891.
- RENAUDIN (Edmond). — *Annuaire de l'Éc. pol.*
- Renseignements sur la situation des Colonies. In-8 de 28 p. Paris, au « Journal officiel », 1891.
- RENAULT (L.). — Voy. BON-CAEN.
- Rente 4 1/2 p. 100. Conversion facultative. Économie de 155 millions, etc. In-8 de 12 p. Paris, Chaix, 1891.
- Revue (la) communiste internationale. Janv.-mars 1891. In-8 de 8 p. L'Impr. ouvrière.
- de l'évolution sociale scientifique et littéraire. Bi-mensuelle. N^o 1 (fév. 1891). In-4 de 32 p. à 2 col. Paris, 8, rue de la Harpe, 1 Lelong.
- REYNAUD (Louis). — *La situation financière*. 8^e année. In-18 de 348 p. Paris, L. Lavalier-Marescq, 1890.
- RICAUD (J.-A.). — *L'extension coloniale. Économie sociale et politique*. In-18 de XIV-318 p. Paris, V. Havard.
- RICHARD (Emile). — *La Prostitution à Paris*. In-18 de 296 p. et graphiques. Paris, Baillière, 1890.
- RICHARD (M.). — *Réponse de la Chambre de commerce de Maine-et-Loire sur la journée de travail*. In-4 de 10 p. Angers, Germain, 1891.
- RICHARD (A. DE). — Voy. BLUNTSCHLI.
- *Économie sociale, rapport à la Commission de l'Expos. de 1889*. In-8 de 156 p. Impr. réunies, 1891.

- ROBOCANACHI (Th.-P.). — *Le nouveau tarif général des douanes*. In-8 de 4 p. Marseille, Barlatier, 1891.
- RODRIGUES (A.). — *Le nouveau tarif général des douanes, rapport*. In-18 de 8 p. *Ibid.*, 1891.
- ROGEZ (Ch.). — *Le rouble, ses fluctuations... la Russie industrielle*. In-8 de 29 p. Lille, Danel, 1891.
- ROSTAND (Eug.). — *La réforme des caisses d'épargne*. In-8 de VIII-242 p. Paris, Guillaumin, 1891.
- *L'emploi des fonds de caisses d'épargne ordinaires, mémoire*. In-4 de XXX-IV 144 p. Marseille, Garry, 1891.
- ROUX (J.-Charles). — *Les nouveaux tarifs de douane en 1892* [discours à Marseille, 9 avr. 1891]. In-4 de 24 p. à 2 col. Marseille, Barlatier.
- ROUXEL (Jules). — *La crise notariale; étude économique et physiologique...* In-18 de 282 p. Paris, Marchal, 1891.
- SAINT-ANDRÉ (J.-A. DE). — *La question des monopoles. Les poudres et salpêtres*. In-8 de XII-340 p. Paris, Guillaumin, 1890.
- SANTANGELO-SPOTO. — *La question ouvrière en Italie*. In-8 de 8 p. Paris, Levé, 1890.
- SARDA Y SALVANY (don). — *Le mal social*. T. III. In-18 de 272 p. Paris, Lethielleux, 1891.
- SAVIGNY (Michel). — *Le mouvement socialiste en Amérique et en Allemagne...* La vapeur. In-16 de 148 p. Niort, Boureau, 1891.
- SAY (Léon). — *Le budget général de 1891, discours à la Chambre* (27 oct. 1890). In-4 de 12 p. à 2 col. Paris, au « Journal officiel ».
- *Rapports relatifs au groupe de l'Économie sociale à l'Exposition universelle de 1889*. In-8 de CXLVIII-58 p. Impr. nationale, 1891.
- *Le tarif général des douanes, discours à la Chambre* [9 et 11 mai 1891]. In-32 de 144 p. Paris, au « Journal officiel ».

- MON (Jules). — *L'Ouvrière*. 9^e édit. In-18 de xxxii-448 p. Paris, Hachette, 1891.
- KALKOVSKY (G.). — *Les ministres des finances de la Russie (1802-1890)*. Trad. par P. de Nevsky. In-8 de 332 p. Guillaumin, 1891.
- Société d'économie politique et d'économie sociale de Lyon*, séances de 1889-90. *L'économie politique à Lyon (1750-1890)*. In-8 de 500 p. Lyon, Bonavice, 1890.
- Société (la) future*. 28^e mille. In-32 de 16 p. Foix, Darnaud, 1891.
- SOUBEYRAN (G. DE). — *Budget général de 1889*, discours à la Chambre des députés, 23, 28 nov., 11, 12 déc. 1888. In-8 de 120 p. Poitiers, Blay, 1890.
- Statistique générale de la France*, T. XVIII-XX. Paris, Impr. nationale, 1891.
- *Statistique agricole annuelle*. Paris, Impr. nationale, 1891.
- *des chemins de fer*. Paris, Impr. nationale, 1891.
- *des pêches maritimes*. Paris, Impr. nationale, 1891.
- *de la production de la vigne*. Récolte de 1889. In-8 de 40 p. et 2 annexes. Paris, Pétrat aîné, 1890.
- Statistiques coloniales pour 1889*. In-8 de 1,228 p. Paris, Impr. nationale, 1891.
- STOECKLIN (Jules). — *Les colonies et l'émigration allemandes*. Préface de Raoul Postel. In-18 de 276 p. Paris, Westhauser, 1890.
- STOURM (René). — *Cours de finances. Le budget, son histoire, son mécanisme*. In-8 de iv-660 p. Paris, Guillaumin, 1890.
- SURIN (Victor DE). — *Le Trésor public en 1870-71*. Paris, Berger-Lévrault, 1891.
- *Le Trésor public en 1889*. In-4 de 1-194 p.

- Tarif de douane des États-Unis* (oct. 1890). In-8 de 4 p. Paris, Pitt et Scott's, 1891.
- *des douanes, France, Algérie et colonies (1890)*. In-8 de 408 p. Paris, aux « Annales économiques », 1890.
- *douaniers*; droits de sortie, droits d'octroi, taxes dans les colonies. In-4 de 32 p. à 3 col. Paris, au « Journal officiel », 1890.
- THIERRY (Antony). — *Terre et impôt*, monographie d'Ancy-le-Franc. In-8 de 18 p. Tonnerre, Roy, 1891.
- THIRION (E.). — *La République utile*. In-16 de x-526 p. Senlis, impr. Payen, 1891.
- THOMSON (Charles). — *Les conditions du travail en Danemark*, rapport. In-8 de 84 p. Paris, Berger-Levrault, 1891.
- TOULOUSAN. Voy. CARCASSONNE.
- TURQUAN (Victor). — *Le mouvement de la population en France en 1889*. In-8 de 20 p. Paris, Berger-Levrault, 1891.
- *Manuel du dénombrement*. In-8 de 112 p. *Ibid.*
- *Recensement et statistique financière des usines de France*. In-8 de 36 p. et cartes. Paris, Guillaumin, 1891. — V. *Annuaire de l'éc. pol.*
- TURREL (Adolphe). — *Le tarif général des douanes*, discours à la Chambre (5 mars 1891). Paris, au « Journal officiel ».
- VIGER (Dr). — *Les tarifs de douane*, discours à la Chambre [30 avril 1891]. In-32 de 124 p. Paris, au « Journal officiel ».
- VIGNON (Louis). — *L'expansion de la France*. In-8 de x-380 p. Paris, Guillaumin, 1891.
- VINCENT (Ch.) [Simmius]. — *Les cinq plaies de l'humanité, la faim*. In-18 de 310 p. Paris, Savine, 1891.
- VOSSION. Voy. GEORGE.
- YVER (G.). — *Tarif des douanes. Minimum des filés de coton, etc.* In-8 de 74 p. Rouen, Lapierre, 1891.

REVUE

DE

L'ACADÉMIE DES SCIENCES MORALES ET POLITIQUES

(AVRIL 1890 — AVRIL 1891) (1)

Les premières séances par la présentation de M. Joseph Ferrand, conseiller d'État, sur l'éducation politique en France.

M. Glasson a lu une notice sur M. Boutmy a communication aux États-Unis, par M. Gaultier de Clugny.

M. Lescarret, correspondant de l'Académie, a adressé une notice sur les ouvriers.

M. Baudrillart a communiqué une notice sur les populations agricoles de la Provence.

M. Levêque a entrepris une notice sur la nature fournie à la municipalité ; ce travail a été réservé pour la séance publique annuelle de l'Institut.

M. Courcelle-Seneuil a soumis une étude critique de la Déclaration des Droits de l'Homme.

M. Aucoc a lu un Mémoire sur la discipline de la Légion d'honneur ; MM. Colmet de Santerre et Himly ont fait des observations à la suite.

1890 ont été occupées par la lecture d'un Mémoire de M. Giraud, sur l'Académie, sur les relations avec l'étranger.

M. Ch. Giraud a lu un Mémoire sur la religion, et a fait lire par un de ses correspondants une notice sur le

travail de la section d'économie politique sur les syndicats.

lecture de son Rapport sur la situation de la Provence.

l'Académie de ce que la nature fournie à la municipalité ; ce travail a été réservé pour la séance publique annuelle de l'Institut.

soumis une étude critique de la Déclaration des Droits de l'Homme.

(1) Le *Journal des Économistes* publie tous les trois mois des communications intéressantes la science économique de l'Académie des sciences morales et politiques dans le trimestre écoulé ; d'autre part, il reproduit les procès-verbaux des séances. Il suffira donc de son indication sommaire, comme d'habitude.

Après la présentation par Jules Simon d'un travail de M. Lagneau sur les mesures propres à rendre moins faible l'accroissement de la population en France, une discussion s'est engagée entre MM. F. Passy, Levasseur, Baudrillart et Courcelle-Seneuil.

M. de Franqueville a lu un Mémoire sur l'origine et l'organisation du jury en Angleterre.

M. Levasseur a présenté un important travail sur la population; des observations ont été échangées entre M. Courcelle-Seneuil et l'auteur.

M. Alb. Desjardins a soumis à ses collègues une notice historique sur l'origine des Capitulations dans l'empire ottoman.

A propos d'un ouvrage de M. Lefébure, M. Picot a lu une note sur le devoir social.

M. Passy a lu un travail sur Malthus et la véritable notion de l'assistance.

M. Léon Say a communiqué l'introduction aux Rapports présentés par le jury de l'exposition d'économie sociale à l'Exposition universelle de 1889.

MM. Darest et Martha ont fait des lectures sur les *Lois* de Platon et sur Sénèque.

M. Passy a présenté de la part de M. Maurice Block l'Annuaire pour 1890 de l'économie politique et de la statistique.

M. Franck a fait un Rapport détaillé sur le livre de M. Fouillée concernant l'avenir de la métaphysique.

M. Sorel a lu une notice sur la vie et les travaux de Fustel de Coulanges.

M. Levasseur a communiqué un fragment sur les lois de la démographie et la liberté humaine.

M. Maurice Block a fait une communication sur les trois propositions fondamentales du socialisme.

MM. Bénard, Huit, Pascaud, Proust, Juan da Fonseca, Alanassieff, ont adressé à la savante compagnie des travaux qui portaient sur les rapports de l'esthétique et de la morale dans la philosophie contemporaine, la date du *Phèdre* de Platon, l'indemnité de plus-value au profit du fermier sortant, le travail

nocturne des femmes dans l'industrie au point de vue de l'hygiène, les croyances religieuses des Indiens au Brésil, le pacte de famine.

L'Académie a perdu deux membres libres, MM. Ch. Vergé et Calmon; M. Chadwick, correspondant pour la section de Morale; MM. Ch. Grad et Lorenz von Stein, correspondants pour la section d'Économie politique. Elle a élu M. Bardoux à la place laissée vacante dans la section de Morale par le décès de M. Havet; MM. Buffet, Paul de Rémusat et H. Doniol, membres libres en remplacement de MM. Daru, Charton et Ch. Vergé.

Le 6 décembre 1890, l'Académie a tenu sa séance publique annuelle sous la présidence de M. Passy. M. J. Simon, secrétaire perpétuel, a lu une notice historique sur la vie et les travaux de M. Caro.

Le prix du concours ouvert par la section de Morale sur l'étude des mœurs au temps de saint Jean Chrysostôme, a été décerné à M. A. Puech; des récompenses ont été accordées à MM. R. Lavollée et Degert. Le prix Bordin pour la constitution de la propriété foncière en Grèce a été décerné à M. Guiraud. Le prix Gegner a été partagé entre MM. Amelineau et P. Janet. Le concours Stassart portait sur le rôle du sentiment dans les théories contemporaines; le prix a été décerné à MM. Hatzfeld et Mabileau; une mention très honorable a été attribuée à M. Angot des Rotours. Le prix O. Barrot relatif au concours sur le rôle des ministres a été décerné à M. L. Dupriez; des mentions honorables ont été attribuées à MM. H. Hervieu et de Crouzaz-Crétet. Le concours F. de Beaujour se rapportait à la question de l'assistance par le travail; l'Académie n'a pas décerné le prix, mais elle a récompensé les mémoires de MM. Mamoz et W. de Chodzko. Le prix E. Thorel a été partagé entre MM. Desdouits et A. Franklin; des récompenses ont été accordées à MM. Matrat, Elie Pécault et Ch. Baude. L'Académie n'a pas décerné le prix Audiffred, mais elle a récompensé à ce sujet les travaux de MM. Mau-

ceau, Ch. Charaux, Plantet et G. Lamy. Le prix Ledisseez de Penanrun a été divisé également entre MM. E. Second et Deloume.

En janvier 1891, M. Aucoc a remplacé à la présidence M. Passy; M. G. Picot a été élu vice-président.

M. Lefèvre-Pontalis a lu une notice sur H. Carnot.

M. de Pressensé a adressé une notice sur Beaussire.

M. Baudrillart a continué son Rapport sur la condition des populations agricoles de l'Hérault.

M. Arth. Desjardins a lu un Mémoire de M. le comte de Hübner, associé étranger de l'Académie, sur la Révolution de 1848.

M. le duc d'Aumale a communiqué un fragment de son histoire des princes de Condé.

M. Picot a fait un rapport étendu sur l'ouvrage de M. A. Baudrillart concernant Philippe V et la Cour de France de 1700 à 1723.

M. Barthélemy Saint-Hilaire a lu un mémoire intitulé : *Aristote et l'histoire constitutionnelle d'Athènes.*

M. G. Picot a fait une communication sur la réforme des caisses d'épargne françaises; une intéressante discussion s'est engagée à ce propos entre MM. P. Leroy-Beaulieu, L. Say, Levasseur, Buffet.

MM. Marjolin, Proust, de Malarce, A. Courtois, ont été admis à lire des Mémoires sur la protection de l'enfance, le régime sanitaire de la France envisagé surtout au point de vue international, les origines de l'institution des caisses d'épargnes, les sociétés coopératives de crédit en Allemagne.

MM. Bryce et de Lucay ont été nommés correspondants pour la section de Morale et la section d'Histoire en remplacement de MM. Chadwick et Doniol; MM. Conrad, Raffalovich et Goschen ont été nommés correspondants pour la section d'Économie politique en remplacement de MM. Nasse, Grad et Lorenz von Stein.

L'Académie a perdu M. Bancroft, correspondant pour la section d'Histoire.

J. LEFORT.

COMPTE RENDU DES SÉANCES ET DISCUSSIONS

DE LA

SOCIÉTÉ D'ÉCONOMIE POLITIQUE (1)

EN 1890

6 janvier. — Présidence de M. F. Passy.

De l'annualité du budget et de l'impôt.

Preennent la parole : MM. Ducrocq, Ad. Coste, Léon Philippe, Baudrillart, Courtois, F. Passy.

5 février. — Présidence de M. Léon Say.

Résultats du concours

L'État doit-il introduire

l'initiative privée?

s'avouant protection

Discussion entre MM.

industrie que repousse

le dire économiste,

Rouxel, F. Passy.

e Molinari.

5 mars. — Présidence

De la population.

Question agitée par

Juglar, Ducrocq, Ney

Levasseur, Baudrillart,

de Labry, Courtois.

5 avril. — Présidence

Des responsabilités

Traitent ce sujet M.

vich, A. Sabatier, Ad.

nest Brelay.

sociétés par actions.

iegfried, A. Raffalo-

5 mai. — Présidence

Rapport présenté par

Lettre de M. Léon Sa

De la liberté de tester.

F. Passy.

taire perpétuel.

les traités de commerce.

Question discutée par MM. Edm. Villey, E. Levasseur, G. Majorana, Bufnoir, F. Passy.

5 juin. — Présidence de M. G. de Molinari.

Les traités de commerce, les tarifs généraux et le libre-échange.

Discussion entre MM. Léon Say, F. Passy, E. Brelay, A. Allard, Ducrocq, de G. Molinari.

(1) *l'origine de la Société, sa cadette de quelques
le Journal des Économistes publie tous les
- c. - rendu « in extenso » de ses séances et travaux.*

5 juillet. — Présidence de M. F. Passy.

Le centenaire de la mort d'Adam Smith, lecture.

Des revendications nouvelles des agriculteurs en France.

Question traitée par MM. E. Brelay, Kergall, Limousin, Neymarck, F. Passy.

5 août. — Présidence de M. F. Passy.

Du renouvellement du privilège de la Banque de France.

Parlent tour à tour MM. Neymarck, Courtois, E. Villey, Fournier de Flaix, E. Levasseur, R.-Georges Lévy, Limousin, F. Passy.

5 septembre. — Présidence de M. Léon Say.

Le privilège de la Banque de France.

De nouveau discuté par MM. Léon Say, J. Siegfried, Fournier de Flaix, Limousin, Courtois, H. Portevin, E. Mercet.

6 octobre. — Présidence de M. Léon Say.

Du vrai sens de la formule : « Laissez faire, laissez passer ».

Sujet traité par MM. Passy, Lavollée, E. Brelay, Ad. Coste, Beaurin-Gressier, Léon Say.

5 novembre. — Présidence de M. F. Passy.

L'État est-il une abstraction ou une réalité ?

Parlent sur cette question MM. Baudrillart, Léon Donnat, Limousin, Ducrocq, Beauregard, Ad. Coste, Léon Say.

5 décembre. — Présidence de M. F. Passy.

La Société chrétienne suisse d'économie sociale.

La Société belge d'économie politique.

Des effets de la réglementation et de la limitation du travail.

Discussion entre M. F. Passy, Roy, E. Regnault, E. Brelay, E. Levasseur, Isaac, Thierry-Mieg, J. Fleury, Ch. Lucas.

NÉCROLOGIE ÉCONOMIQUE DE 1890

- AMELINE DE LA BRISÉLAINE, avocat, ancien auditeur au Conseil d'État; professeur d'économie politique à l'école du Commerce; secrétaire de la Commission d'enquête des classes ouvrières, de la Société d'Économie politique; protectionniste, mais des plus tolérants.
- COCHUT (André), né à Paris en 1807. Avocat; deux fois nommé directeur du *Mont-de-Piété*; en 1848, sans accepter, puis en 1851, directeur du *National* et de la *Revue des Économistes*, à laquelle il collabora près de 50 ans; auteur de *les Associations ouvrières* (1851); *les Associations*, etc. (1853).
- COIN-BAYARROT, Lyonnais, économiste distingué par son ardeur à provoquer des réformes dans les Chambres de commerce à l'étranger.
- GRAD (Charles), né à Colmar, mort au Logelbach. Chef d'une importante manufacture dans cette ville; fervent protestataire d'origine; député protestataire de la Reichstag. Auteur de divers ouvrages, dont *l'Alsace*, in-18 (1887).
- LE TOUZÉ (Charles), auteur de travaux très estimés sur la monnaie et les changes. Son *Traité théorique et pratique des changes, des arbitrages et des matières d'or et d'argent*, 2^e édition, (1859-87). De plus, avec Domingo Gillo, un *Manuel de correspondance commerciale*.
- THOROLD ROGERS (James-E.), né en 1823. Professeur d'économie politique à Oxford, ami de Cobden et de Bright, puis membre libéral de la Chambre des communes. Auteur d'une *Histoire de l'agriculture en Angleterre de 1259 à 1798* (7 vol.), d'une *histoire des neuf premières années de la Banque d'Angleterre* et d'un *Manuel d'économie politique* devenu populaire.

Résultats comparés des bilans mensuels de la Banque de France et de ses succursales.

Époque des bilans mensuels (2 ^e jeudi de chaque mois.)	Nombre de succursales en activité.	Espèces en caisse.		Effets en porte- feuille.	Avances		Capital social et réserve en circulation.	Comptes courants créditeurs		Rapport de Passif à l'actif.	Taux moyen mensuel de l'escompte.	
		Or.	Argent.		Sur lingots et monnaies.	Sur ultras- mobili- ers.		à l'État.	millions.			de parti- culiers.
1890.												
9 janvier	94	1,255,9	1,239,0	816,0	22,2	263	140	191	3,187,4	233,0	480	64,70
13 février	94	1,254,0	1,245,0	793,2	24,5	241	140	191	3,139,8	192,3	419	65,66
13 mars	94	1,250,3	1,250,2	641,0	19,0	289	140	191	3,078,4	128,1	392,4	69,44
10 avril	94	1,285,7	1,287,2	616,0	18,6	242	140	191	3,074,0	107,1	392,0	70,40
8 mai	94	1,285,9	1,285,8	582,0	21,0	244	140	191	3,034,7	129,2	402,0	71,26
12 juin	94	1,310,1	1,273,3	510,0	21,5	276	140	191	3,023,4	100,6	419	73,00
10 juillet	94	1,315,6	1,268,0	609,0	19,5	281	140	191	3,083,8	117,6	491,4	71,70
14 août	94	1,315,1	1,285,9	652,8	14,9	246	140	191	3,055,0	230,7	367,8	71,00
11 septembre	94	1,292,0	1,261,8	498,6	11,1	212,7	110	191	2,934,5	135,5	387,3	70,10
9 octobre	94	1,242,8	1,247,8	688,4	10,6	266,5	140	191	3,044,1	158,1	365,6	70,00
13 novembre	94	1,195,4	1,214,7	853,8	6,4	234,2	140	191	3,080,0	220,4	387,0	65,00
11 décembre	94	1,120,5	1,214,5	858,3	8,4	266,6	140	191	3,061,0	192,9	385,6	65,00
1891.												
8 janvier	94	1,122,5	1,287,7	1,037,6	15,1	310,5	140	191	3,204,0	194,8	525,7	61,00
12 février	94	1,160,2	1,231,0	947,0	12,9	290,5	140	191	3,167,0	235,4	591,1	65,00
12 mars	94	1,213,1	1,210,0	785,0	12,0	270,3	140	191	3,183,0	99,5	360,8	63,00
9 avril	94	1,210,1	1,244,7	760,2	11,3	280,5	140	191	3,159,9	68,9	409,1	68,00
8 mai	94	1,232,3	1,252,7	783,4	9,5	284,6	140	191	3,110,2	157,3	433,4	67,50
11 juin	94	1,322,2	1,276,1	720,1	10,6	273,7	140	191	3,659,7	121,3	588,6	69,00

DÉPARTEMENT DE L'ÉMISSION,				DÉPARTEMENT DES OPÉRATIONS DE BANQUE.										Taux 0/0 moyen mensuel d'escompte.							
Date du gouvernement.	1	Rentes sur l'Etat.		3	Espèces	4	Billets créés.	5	6	7	Réerves (de banque).		10	Réserve statutaire des actionnaires.	Comptes courants.		14	Mandats à 7 jours.	Rapp. 0/0 de l'ar. (c. 8, 9) aux diplo.	15	16
		5	6								8 en billets.	9 en espèces			publics.	par-ticuliers.					
11.02	5.43	17.28	33.48	8/4	1891	47.07	23.43	8.97	0.86	14.55	3.60	42	43	44	45	30.60	0.48	30.60	6		
11.02	5.48	21.02	37.22	12/2	1908	13.86	20.94	43.75	1.03	14.55	3.50	8.42	22.88	0.23	47.00	0.23	47.00	5			
11.02	5.48	22.74	39.48	12/3		43.97	20.59	45.88	1.02	14.55	3.79	9.50	23.39	0.23	48.40	0.23	48.40	4			
11.02	5.43	22.42	38.87	9/4		45.76	21.23	44.44	0.97	14.55	3.14	7.72	26.52	0.47	43.40	0.47	43.40	3			
11.02	5.43	20.91	37.36	4/5		45.61	21.01	42.54	1.14	14.55	3.15	6.09	26.34	0.22	42.00	0.22	42.00	4			
11.02	5.43	20.53	36.98	4/6		45.50	21.40	42.30	1.17	14.55	3.14	7.07	25.20	0.28	41.20	0.28	41.20	5			
11.02	5.43	19.66	36.41	9/7		45.10	24.82	40.57	1.45	14.55	3.38	5.24	28.21	0.26	35.00	0.26	35.00	5			
11.02	5.43	21.03	37.48	43/8		44.57	24.89	42.36	1.05	14.55	3.47	2.79	28.76	0.20	44.00	0.20	44.00	5			
11.02	5.43	21.28	37.73	40/9		44.22	20.89	43.18	1.04	14.55	3.78	2.65	27.85	0.27	46.00	0.27	46.00	5			
11.02	5.43	48.60	35.05	8/40		47.25	23.09	9.77	0.82	14.55	3.43	4.65	28.69	0.26	31.50	0.26	31.50	5			
11.02	5.43	48.06	34.51	12/14		44.95	23.07	40.03	1.08	14.55	3.18	2.89	30.29	0.22	33.00	0.22	33.00	5			
11.02	5.43	23.73	40.18	10/12		40.14	27.37	15.91	1.40	14.55	3.23	3.92	32.64	0.18	46.00	0.18	46.00	5			
11.02	5.43	23.35	39.80	44/1	1911	44.23	30.14	14.74	0.79	14.55	3.46	3.80	33.90	0.49	44.00	0.49	44.00	4			
11.02	5.43	22.69	39.44	44/2		41.45	29.59	15.09	0.97	14.55	3.54	9.60	29.20	0.20	41.00	0.20	41.00	3			
11.02	5.43	22.33	38.68	41/3		41.34	32.33	14.73	1.08	14.55	3.86	4.80	29.10	0.20	38.50	0.20	38.50	3			
11.02	5.43	20.95	37.40	8/4		41.32	34.72	12.41	0.96	14.55	3.41	8.40	30.40	0.20	34.00	0.20	34.00	3			
11.02	5.43	19.71	36.46	13/5		41.83	30.26	11.14	1.06	14.55	3.45	6.20	30.20	0.20	33.00	0.20	33.00	4			
11.02	5.43	25.95	42.40	10/6		9.94	29.76	17.60	1.46	14.55	3.49	6.90	33.60	0.20	44.50	0.20	44.50	3			

Résultats comparés des bilans mensuels de la Banque de France et de ses succursales.

Époque des bilans mensuels (2e jeudi de chaque mois.)	Nombre de succursales en activité.	Espèces en caisse.		Effets en porte- feuille.	Avances		Capital social et réserve.	Billets en circu- lation.	Comptes courants créditeurs		Rapport de l'encas au Passif à vue.	Taux moyen mensuel de l'escompte.
		Or.	Argent.		sur lingots et monnaies	Sur titres mobi- liers.			à l'État.	millions.		
1890.												
9 janvier	91	1,255,9	1,239,0	816,0	22,2	263	140	191	3,157,4	214,0	450	61,80
13 février	94	1,254,0	1,245,0	723,2	24,5	241	140	191	3,139,8	192,3	419	66,66
13 mars	94	1,256,3	1,250,2	641,0	19,0	239	140	191	3,078,5	122,1	392,4	69,44
10 avril	94	1,255,7	1,257,2	616,0	18,6	243	140	191	3,074,0	107,1	392,0	70,40
8 mai	94	1,253,9	1,265,5	582,0	21,0	244	140	191	3,054,7	129,2	402,0	71,26
12 juin	94	1,310,1	1,273,3	510,0	21,5	276	140	191	3,025,4	100,6	419	73,00
10 juillet	94	1,311,6	1,268,0	609,0	19,5	281	140	191	3,081,8	117,6	401,4	71,70
10 août	94	1,315,1	1,224,9	552,8	14,9	246	140	191	3,035,0	230,7	367,1	74,00
14 septembre	91	1,292,0	1,261,8	496,6	11,1	242,7	140	191	2,954,5	145,5	347,3	70,10
11 octobre	91	1,242,8	1,247,8	638,4	10,6	256,5	140	191	3,015,1	158,1	365,6	70,00
9 novembre	94	1,195,4	1,244,7	835,8	6,4	234,2	140	191	3,080,4	220,4	387,0	68,00
13 décembre	94	1,120,5	1,244,5	858,3	8,4	256,6	140	191	3,061,0	192,9	355,6	65,00
11 janvier	94	1,122,5	1,237,7	1,027,6	14,1	230,5	140	191	3,204,0	124,8	325,7	61,00
8 février	94	1,160,2	1,241,0	947,0	12,9	280,5	140	191	3,167,0	235,4	381,1	65,00
12 mars	94	1,213,1	1,210,0	725,0	12,0	270,3	140	191	3,138,0	99,5	360,8	65,00
9 avril	94	1,240,1	1,244,7	760,2	11,3	280,4	140	191	3,139,9	68,9	409,1	68,00
5 mai	94	1,252,3	1,252,7	783,4	9,5	284,6	140	191	3,110,2	157,3	433,4	67,60
8 juin	94	1,322,2	1,276,1	720,1	10,6	273,7	140	191	3,039,7	121,3	388,0	69,00

— de Montpellier... décembre	495	»	décembre	495	»
— d'Oran..... février...	520	»	juillet...	495	»
— de Roubaix 500 fr. »	»	»	»	»	»
— — 200 fr. »	»	»	»	»	»
— Roub.-Tourcoing. février...	48.50	»	mars....	45	»
— Tourc. 4 % 1878. septemb..	455	»	février...	450	»
Obligat. tunisiennes. décembre	507	»	janvier...	480	»

2^o Fonds étrangers, publics et municipaux.

Angleterre 2 3/4 % mai.....	98.95	»	novembre	94.50	»
Argentin 1881..... juin.....	525	»	décembre	445	»
— 1884..... juin.....	500	»	octobre..	410	»
— 1886..... juin.....	481	»	décembre	374	»
Autriche 5 % pap.. septemb..	82	»	mars....	73.90	»
— 4 % or.... août.....	99.25	»	avril....	92.70	»
Belgique 2 1/2 %... novembre	86.75	»	novembre	86	»
— 3 % 1873.. juillet....	99.75	»	janvier...	95.55	»
— 3 1/2 % 1 ^{re} sér. juin.....	103	»	juillet....	102	»
— — 2 ^e — mars....	104	»	décembre	104	»
— — 3 ^e — janvier...	104	»	décembre	102	»
Brésil 1883..... septemb..	91	»	janvier...	82.50	»
— 1888..... octobre...	92.75	»	janvier...	83	»
— 1889..... octobre..	84.75	»	janvier...	74.25	»
Cordoba..... janvier...	450	»	novembre	205	»
Égypte Daïra Saïeh. décembre	485	»	novembre	401	»
— dette unif... juin.....	497	»	janvier...	468	»
— ch. d. f. 3 1/2 %.. novembre	535	»	mars....	452	»
— Domaniales.. mai.....	537	»	juillet...	506	»
— 1885 garanti. octobre..	102	»	novembre	98.50	»
Espagne 4 % extér. juin.....	83	»	janvier...	70.50	»
— 4 % intér.. décembre	75.75	»	janvier...	69	»
Cuba 6 % 1886.... septemb..	523	»	janvier...	495	»
États-Unis 4 1/2 %.. janvier...	110	»	juin.....	104	»
— 4 %.... janvier...	130	»	juillet....	124	»
Finlande..... mai.....	641	»	juillet....	595	»
Hellénique 1881.... juin.....	500	»	février...	452	»
— 1884.... juin.....	492	»	février...	452	»
— 1887.... juin.....	445	»	janvier...	378	»
Hollande 3 1/2 %.. février...	405	»	octobre...	99.10	»
Hongrie 4 % or.... décembre	95	»	mars....	87	»
— 4 1/2 or.... juillet....	103	»	mars....	98.50	»
Inde 1880..... août.....	93.60	»	décembre	83	»
Italie 5 %..... juin.....	97.75	»	mars....	94.50	»
— coup. de 50.. juin.....	97.50	»	mars....	94.65	»
— 3 %..... septemb..	60	»	novembre	55	»

Tableau des plus hauts et plus bas cours au comptant

DES PRINCIPALES VALEURS

Cotées aux Bourses de Paris, Lyon, Marseille, Bordeaux,
Lille et Toulouse.

PENDANT L'ANNÉE 1890.

1^o Fonds français, publics et municipaux.

		Plus haut.		Plus bas.
3 % perpétuel.....	septemb..	96.37	janvier...	87.40
Prom. d'inscr. 3 %..	septemb..	0.905	avril.....	0.80
3 % amortissable...	septemb..	97	février...	91.40
4 1/2 % 1883.....	juillet....	107.40	novembre	103.80
Oblig. Trésor 1907..	mai.....	533	» décembre	498 »
Bons de liquidation, mai.....		542	» décembre	509 »
V. de Paris 1855-60..	août.....	558	» mai.....	542 »
— — 1865.....	juillet....	545	» mars.....	526 »
— — 1869.....	juillet....	427	» février...	408 »
— — 1871.....	septemb..	445	» janvier...	397 »
— — 1871 1/4..	décembre	409	» avril.....	414 »
— — 1875.....	septemb..	545	» janvier...	533 »
— — 1876.....	septemb..	544	» janvier...	524 »
— — 1886 T. P.	août.....	420	» mars.....	386 »
— — 1886 1/4..	septemb..	405	» mars.....	96 »
— — n. 86 f. p.	octobre..	401	» avril.....	387 »
— — 1/4 22 f. p.	novembre	403	» avril.....	97 »
Bons de liquidation..	septemb..	542	» décembre	503 »
Ville de Marseille..	juillet....	408	» avril.....	390 »
Dép ^t de Constantine.	décembre	1080	» mars.....	1030 »
— de la Dordogne.	juin.....	422	» janvier...	390 »
— de la H ^{te} -Marne.	avril.....	500	» décembre	490 »
— de Loir-et-Cher.	juin.....	512	» janvier...	495 »
V. d'Alger.....	»	»	»	»
— d'Amiens.....	décembre	420	» décembre	407 »
— d'Armentières...	décembre	479	» décembre	479 »
— de Béziers.....	décembre	955	» mars.....	945 »
— de Blois.....	décembre	500	» décembre	500 »
— de Bordeaux 3 %.	février...	411	» décembre	403 »
— — 4 % 1881.	janvier...	530	» février...	503 »
— de Caen.....	avril.....	545	» juillet....	500 »
— Constantine 1874.	décembre	1090	» janvier...	1035 »
— de Lille 1860.....	février...	442	» avril.....	405 »
— — 1863.....	août.....	425	» août.....	414 »
— — 1868.....	août.....	538	» octobre...	505 »
— — 1877.....	août.....	540	» novembre	505 »
— de Lyon 1880.....	mars.....	404	» janvier...	97 »

C. Tamarca.....	février...	447	»	décembre	130	»
Congo.....	février...	78	»	décembre	56	»
Corrientes.....	janvier...	442	»	décembre	155	»
Dan. 3 1/2 % 1886..	décembre	100	»	novembre	97	»
— amortiss. 1886.	mai.....	99	»	mai.....	99	»
Esp. ext. 2 %.....	novembre	50	»	décembre	47	»
Haiti 1825.....	mai.....	785	»	novembre	740	»
Hollande 2 1/2 % C.F.	janvier...	86.50		octobre..	79	»
Holl. 2 1/2 % C. H.	octobre..	81.25		octobre..	78.50	
— 1844 C. H.....	janvier...	97	»	octobre..	80.35	
Honduras.....	février...	37	»	novembr.	16	»
Mendoza.....	février...	440	»	décembre	158	»
Norvège 1880.....	janvier...	525	»	novembr.	510	»
Piémont 1851.....	décembre	98	»	décembre	98	»
Emp. romain.....	mai.....	401	»	décembre	97.25	
Ponti 1860-1864....	septemb..	99	»	avril.....	92.75	
— 1866.....	septemb..	97.25		septemb..	90	»
Québec 1880.....	mars.....	535	»	janvier...	514	»
— 1888.....	avril.....	2700	»	août.....	2525	»
Russie 1882.....	août.....	121	»	mars.....	111	»
Tun. B. de C. 87.50.	août.....	72.50		décembre	70.50	
— — 105...	juillet...	95	»	janvier...	78.50	
Uruguay 1888.....	février...	90.75		novembr.	46	»

3^e Obligations de Compagnies de chemin de fer.

Alais au Rhône....	janvier...	32.50	juin.....	20	»	
Argentins.....	janvier...	440	»	novembr.	250	»
Bône-Guelma.....	juillet...	439	»	février...	405	»
Bordeaux à Sauve..	décembre	40	»	décembre	40	»
Bourges à Giens...	décembre	30	»	décembre	30	»
Brésiliens.....	mai.....	445	»	mars.....	407	»
Caen à la mer.....	décembre	400	»	janvier...	332	»
Charentes.....	juin.....	32	»	décembre	30	»
— bons.....	mai.....	35	»	mai.....	35	»
Colonies françaises.	septemb..	400	»	janvier...	333	»
Croix-Rousse.....	juin.....	360	»	décembre	335	»
Dép. obl. 1886 à 1956.	septemb..	430	»	février...	388	»
— — 1887 à 1985.	septemb..	422	»	janvier...	371	»
— — Tit. rouges.	septemb..	420	»	janvier...	370	»
Economiques.....	septemb..	419	»	janvier...	388	»
Epernay à Romilly..	»	»	»	»	»	»
Est algérien.....	mai.....	429	»	janvier...	399	»
Est 5 ^e %.....	mai.....	660	»	janvier...	623	»
— 3 ^e %.....	novembr.	448	»	janvier...	407	»
Est 3 ^e % nouvelles..	août.....	443	»	mars.....	411	»
Andalous.....	décembre	420	»	janvier...	407	»

Victor-Emmanuel...	septemb..	328	»	janvier...	306	»
Norvège 3 1/2 %/o....	mars.....	102	»	décembre	98	»
— 3 %/o 1888..	juillet...	92	»	décembre	88.50	
Pérou 6 %/o.....	janvier...	22	»	mai.....	17	»
— 5 %/o.....	février...	17	»	mai.....	14.90	
Portugal 3 %/o.....	janvier...	66.40		novembre	54.75	
— 4 1/2 %/o....	avril.....	499	»	octobre...	420	»
Roumanie 1875.....	juillet....	106	»	janvier...	97.75	
— 6 %/o 1880..	janvier...	107	»	juillet....	100	»
Russie 1850.....	avril.....	102	»	octobre..	98.75	
— 1862.....	mars.....	105	»	juin.....	100	»
— 1867-69 Nic..	novembre	100.10		janvier...	93.90	
— 1875.....	septemb..	104	»	avril.....	100	»
— 1878.....	juillet....	96.10		décembre	77.70	
— 1879.....	septemb..	87.50		mars.....	68.25	
— 1880.....	novembre	100.25		janvier...	93	»
— 1881.....	décembre	130	»	décembre	130	»
— 1883.....	janvier...	114.75		décembre	106	»
— 1889.....	septemb..	100.50		janvier...	93.30	
— 1890.....	septemb..	100.25		mars.....	93.60	
Consol. 1 ^{re} et 2 ^e série.	juillet....	99.50		janvier...	92.60	
Transcaucasien.....	septemb..	86	»	février...	76.25	
Serbie.....	octobre..	480	»	janvier...	417	»
— 5 %/o 1890....	août.....	87	»	mai.....	85.20	
Suède 1878.....	mars.....	407	»	juillet....	401	»
— 1880.....	mars.....	105	»	octobre..	102	»
Suisse. Empr. fédér.	août.....	104	»	mars.....	99.75	
Dette ottom. Série B.	juin.....	27.30		novembre	20.75	
— — — C.	juin.....	49.97		novembre	17.50	
— — — D.	juin.....	49.82		janvier...	17.50	
— Priorité.....	juin.....	550	»	novembre	396	»
Oblig. des Douanes.	juin.....	480	»	février...	395	»
Defence Loan.....	décembre	102	»	décembre	102	»
Anglais 2 1/2 %/o....	janvier...	96.50		octobre..	91.50	
Local Loan.....	»	»	»	»	»	»
Emp. aut. 1860....	août.....	1560	»	mars.....	1465	»
— 5 ^{es}	novembre	340	»	juillet....	275	»
— dom. 1886.	août.....	335	»	mars.....	316	»
Dette aut. 5 %/o fl. A.	décembre	83.40		mars.....	73.60	
— — fl. Pap.	septemb..	79.25		mars.....	74	»
Autr. 5 %/o 1881 Pap.	octobre...	87.50		octobre..	87.50	
Prov. de Bahia.....	novembre	497	»	juillet....	450	»
Buenos-Ayres hyp...	janvier...	95	»	septemb..	77	»
Canada 4 %/o gar....	mars.....	114	»	juillet....	108	»
— non gar....	octobre..	104	»	novembre	100	»
Cap de Bonne-Espér.	décembre	100.25		décembre	100	»

C. Tamarca.....	février...	447	»	décembre	430	»
Congo.....	février...	78	»	décembre	56	»
Corrientes.....	janvier...	442	»	décembre	455	»
Dan. 3 1/2 % 1886..	décembre	100	»	novembre	97	»
— amortiss. 1886.	mai.....	99	»	mai.....	99	»
Esp. ext. 2 %.....	novembre	50	»	décembre	47	»
Haïti 1825.....	mai.....	785	»	novembre	740	»
Hollande 2 1/2 % C.F.	janvier...	86.50	»	octobre..	79	»
Holl. 2 1/2 % C. H.	octobre..	81.25	»	octobre..	78.50	»
— 1844 C. H.....	janvier...	97	»	octobre..	80.35	»
Honduras.....	février...	37	»	novembr.	46	»
Mendoza.....	février...	440	»	décembre	458	»
Norvège 1880.....	janvier...	525	»	novembr.	510	»
Piémont 1851.....	décembre	98	»	décembre	98	»
Emp. romain.....	mai.....	401	»	décembre	97.25	»
Ponti 1860-1864....	septemb..	99	»	avril.....	92.75	»
— 1866.....	septemb..	97.25	»	septemb..	90	»
Québec 1880.....	mars.....	535	»	janvier...	514	»
— 1888.....	avril.....	2700	»	août.....	2525	»
Russie 1882.....	août.....	421	»	mars.....	411	»
Tun. B. de C. 87.50.	août.....	72.50	»	décembre	70.50	»
— — 105...	juillet...	95	»	janvier...	78.50	»
Uruguay 1888.....	février...	90.75	»	novembr.	46	»

3. Obligations de Compagnies de chemin de fer.

Alais au Rhône.....	janvier..	32.50	juin.....	20	»	
Argentins.....	janvier...	440	»	novembr.	250	»
Bône-Guelma.....	juillet...	439	»	février...	405	»
Bordeaux à Sauve...	décembre	40	»	décembre	40	»
Bourges à Giens...	décembre	30	»	décembre	30	»
Brésiliens.....	mai.....	445	»	mars.....	407	»
Caen à la mer.....	décembre	400	»	janvier...	332	»
Charentes.....	juin.....	32	»	décembre	30	»
— bons.....	mai.....	35	»	mai.....	35	»
Colonies françaises.	septemb..	400	»	janvier...	333	»
Croix-Rousse.....	juin.....	360	»	décembre	335	»
Dép. obl. 1886 à 1956.	septemb..	430	»	février...	388	»
— — 1887 à 1985.	septemb..	422	»	janvier...	371	»
— — Tit. rouges.	septemb..	420	»	janvier...	370	»
Economiques.....	septemb..	419	»	janvier...	388	»
Epernay à Romilly..	»	»	»	»	»	»
Est algérien.....	mai.....	429	»	janvier...	399	»
Est 5 %.....	mai.....	660	»	janvier...	623	»
— 3 %.....	novembr.	448	»	janvier...	407	»
Est 3 % nouvelles..	août.....	443	»	mars.....	411	»
Ardennes.....	décembre	439	»	janvier...	407	»

Bâle à Str. R. à 1250.	octobre..	1260	»	octobre..	1250	»
— K. à 625.	novembr.	640	»	janvier..	607	»
Dieuze.....	décembre	426	»	mars....	386	»
Montereau.....	décembre	1265	»	avril....	1215	»
Ain Thizy à Mascara.	juillet...	415	»	janvier...	375	»
Méchéria, Aï. Sefra.	septemb..	416	»	janvier...	375	»
Modzbah-Mécheria..	août....	420	»	janvier...	378	»
Mostag. Tiaret.....	septemb..	423	»	janvier...	388	»
Grande-Ceinture....	septemb..	448	»	janvier...	421	»
Lisieux à Orbec.....	mars....	70	»	mars....	65	»
Lyon 5 ^o / _o	août....	1290	»	avril....	1255	»
Lyon 1885 3 ^o / _o	septemb..	452	»	janvier...	421	»
Bessèges à Alais....	décembr.	435	»	février...	407	»
Bourbonnais.....	octobre..	440	»	janvier...	417	»
Dauphiné.....	septemb..	447	»	janvier...	414	»
Dombes. S. E.....	novembr.	435	»	janvier...	410	»
— nouv.....	octobre..	433	»	janvier...	607	»
Genève 1885.....	novembr.	447	»	janvier...	415	»
— 1857.....	novembr.	446	»	janvier...	406	»
Méditerran. R. 625.	septemb..	670	»	avril....	625	»
— 1852-55 3 ^o / _o	novembr.	447	»	janvier...	416	»
P. L. M., fusion.....	novembr.	448	»	janvier...	418	»
— nouvelles..	septemb..	448	»	janvier...	421	»
Rhône et Lyon 4 ^o / _o	mai.....	640	»	janvier...	605	»
Rhône 3 ^o / _o	décembre	435	»	janvier...	405	»
Saint-Étienne 8 ^o / _o ...	août....	1285	»	janvier...	1250	»
Victor-Emmanuel...	septemb..	444	»	avril....	416	»
Médoc.....	juin.....	380	»	janvier...	319	»
Mérid. Français....	décembre	35	»	décembre	35	»
Midi.....	novembr.	447	»	janvier...	418	»
— nouv.....	septemb..	455	»	avril....	420	»
Teste. R. à 1250....	décembr.	1225	»	décembre	1225	»
Nord 3 ^o / _o	novembr.	455	»	janvier...	425	»
Lille à Béthune....	novembr.	446	»	janvier...	414	»
Picardie et Flandres.	juin.....	448	»	janvier...	410	»
N.-E. Français....	août....	446	»	janvier...	415	»
Orléans 1842.....	février...	1275	»	avril....	1250	»
— 1848.....	mai.....	1275	»	janvier...	1225	»
— 3 ^o / _o	novembre	450	»	janvier...	422	»
— 3 ^o / _o 1884.....	septemb..	449	»	janvier...	423	»
Grand Central.....	novembre	447	»	janvier...	418	»
Orsay 4 ^o / _o	juin.....	504	»	février...	485	»
Or. ch. 1 ^{re} émission	juillet...	90	»	février...	73	»
— 2 ^e —	octobre..	80	»	avril....	63	»
— 3 ^e —	septemb..	80	»	avril....	55	»
Evreux à Elbeuf....	janvier...	115	»	août.....	100	»

Gisors à Vernon....	novembre	135	»	décembre	130	»
G.-Mon. à Pont-Aud	décembre	150	»	décembre	150	»
Pont-de-l'A. à Gisors	décembre	100	»	décembre	100	»
Orne.....	décembre	50	»	décembre	50	»
Ouest 3 %.....	juin.....	447	»	janvier...	417	»
— 3 % nov.....	septemb..	451	»	janvier...	421	»
— 1852-54.....	décembre	1230	»	janvier...	1230	»
— 1853.....	décembre	1230	»	février...	1250	»
— 5 % 1855.....	juin.....	1265	»	février...	1230	»
— 4 % 1855.....	janvier...	510	»	juillet....	495	»
Havre 1845-47.....	septemb..	1265	»	janvier...	1230	»
— 1868.....	août....	1300	»	juillet....	1260	»
Rouen 1845.....	novembre	1170	»	février...	1100	»
— 1847 à 1854..	novembre	1270	»	juin.....	1220	»
Saint-Germain.....	décembre	1265	»	janvier...	1237	»
Versailles.....	mars....	1240	»	mars....	1235	»
Ouest Alg. 3 % T. P	août....	430	»	mars....	395	»
— 4 %.....	mai.....	510	»	janvier...	489	»
R. des B.-du-Rhône	septemb..	419	»	janvier...	380	»
La Réunion.....	janvier...	435	»	juin.....	402	»
Rio-Grande do Sul..	décembre	350	»	décembre	350	»
Santa-Fé.....	janvier...	395	»	novembre	265	»
Sud de la France...	septemb..	418	»	janvier...	382	»
Vénéziéliens.....	juin.....	360	»	novembre	280	»
Andalous 3 %.....	octobre..	378	»	janvier...	341	»
Antr. anc. rés. 1 ^{re} h	août....	428	»	avril.....	408	»
— 2 ^e h	juin.....	414	»	mars....	385	»
Autre ancien réseau	janvier...	402	»	mars....	380	»
Autre nouv. réseau.	août....	412	»	mars....	392	»
Beira-Alta.....	février...	217	»	novembre	160	»
Cacérés-Portugal...	septemb..	359	»	décembre	320	»
Est de l'Espagne...	janvier...	207	»	juin.....	127	»
Lombardes 3 %.....	septemb..	344	»	janvier...	311	»
— série X.	septemb..	348	»	avril.....	314	»
Nord-Belge 3 %.....	septemb..	470	»	janvier...	447	»
Nord-Est 1 ^{re} hypoth	août....	421	»	janvier...	387	»
— 2 ^e —	septemb..	404	»	janvier...	368	»
— 3 ^e —	décembre	394	»	janvier...	350	»
— 4 ^e —	juin.....	377	»	janvier...	345	»
— 5 ^e —	juin.....	375	»	janvier...	330	»
ampelune-Sarag..	juin.....	394	»	janvier...	350	»
arcelone-Priorité..	juin.....	400	»	janvier...	352	»
égovie-Medina.....	juin.....	370	»	mars....	313	»
staries 1 ^{re} hypoth	août....	392	»	janvier...	355	»
— 2 ^e —	août....	380	»	janvier...	340	»
— 3 ^e —	septemb..	375	»	janvier...	335	»

Ouest de l'Es. 4 ^o / _o .	juin.....	428	»	décembre	375	»
Portugais 3 ^o / _o .	juin.....	381	»	octobre...	325	»
— 4 ^o / _o .	juin.....	460	»	octobre...	425	»
Saragosse 1 ^{re} hypot	juin.....	404	»	janvier...	362	»
— 2 ^e —	juin....	395	»	janvier...	352	»
— 3 ^e —	juin.....	395	»	janvier...	349	»
Cordoue-Séville....	décembre	397	»	janvier...	361	»
Badajoz.....	septemb..	545	»	avril.....	513	»
Transafricains.....	août.....	485	»	décembre	430	»

4^o Obligations de Sociétés diverses.

Ob. fon. rem. à 4220.	avril.....	4210	»	juin.....	4175	»
— — 500 à 4 ^o / _o	octobre...	537	»	juin.....	505	»
— — 10 à 4 ^o / _o	février...	410	»	novembre	404	»
— — 500 à 3 ^o / _o	décembre	620	»	juin.....	585	»
— — 10 à 3 ^o / _o	mars.....	126	»	février...	117	»
— 1863 4 ^o / _o .	avril.....	530	»	mai.....	505	»
— Commun. 3 ^o / _o .	mars.....	500	»	mai.....	470	»
— — 5 ^{es} .	mars.....	405	»	juin.....	95	»
— 1875 4 ^o / _o	décembre	532	»	mai.....	505	»
— fonc. 1877.....	décembre	387	»	mai.....	360	»
— comm. 1879.....	février...	475	»	mai.....	450	»
— fonc. 1879.....	mai.....	478	»	juin.....	454	»
— comm. 1880.....	janvier...	470	»	mai.....	442	»
— fonc. 1883.....	décembre	424	»	janvier...	384	»
— — 1885.....	septemb..	475	»	mai.....	437	»
Bons à lots 1887....	mars.....	79.50	»	novembre	69	»
— Al. 1888.	janvier...	64	»	novembre	50	»
Bq. hyp. R. à 4000.	octobre...	545	»	mai.....	490	»
— 3 ^o / _o r. à 500	août.....	435	»	mai.....	392	»
Société alg. r. à 450	juillet...	454	»	janvier...	447	»
— — 500.	septemb..	542	»	décembre	520	»
Ob. im. r. à 4000. T. P.	octobre..	395	»	février...	373	»
— — 450 (P...)	décembre	397	»	janvier...	370	»
Crédit fon. col. 6 ^o / _o .	juin.....	564	»	janvier...	455	»
— 5 ^o / _o .	juin.....	470	»	janvier...	365	»
Créd. f. de la marin.	décembre	100	»	décembre.	100	»
Soc.-Fonc.-Lyonn..	octobre..	381	»	janvier...	335	»
C ^{ie} Franç.-Algérien.	mai.....	80.50	»	novembre	60	»
Docks Havre.....	septemb..	405	»	janvier...	375	»
— Marseille....	juin.....	447	»	janvier...	380	»
— Rouen.....	mai.....	511	»	octobre..	505	»
Mag. Gén. de Paris.	septemb..	540	»	avril.....	502	»
Eaux C ^{ie} Gl ^e 3 ^o / _o .	août.....	448	»	janvier...	414	»
— 5 ^o / _o .	juin.....	550	»	janvier...	520	»

Eaux 4 ^o / _o r. à 1920.	janvier...	515	»	décembre	500	»
— 4 ^o / _o r. à 1943.	juin.....	540	»	décembre	500	»
— pour l'étrang.	mai.....	525	»	décembre	497	»
— Bantieu Paris.	octobre..	510	»	juin.....	500	»
— Soc. Lyonn.	février...	517	»	mai.....	505	»
— m. et b. de m.	décembre	515	»	avril.....	445	»
Industrie linière....	décembre	320	»	avril.....	265	»
Ecl. C ^e fr. et contin..	juin.....	300	»	novembre	285	»
Gaz et eaux.....	septemb..	521	»	avril.....	490	»
— de Bordeaux...	juin.....	540	»	décembre	515	»
— C ^{ie} Parisienne.	juin.....	540	»	août.....	515	»
Gaz C ^{ie} G ^{ie} R. à 300.	août.....	321	»	février...	307	»
— R. à 500.	septemb..	540	»	janvier...	512	»
— pour l'Étranger.	juin.....	525	»	avril.....	503	»
— C ^{ie} Française...	juin.....	315	»	janvier...	300	»
— de Gand.....	septemb..	420	»	janvier...	260	»
— Génér. de Paris.	juillet....	325	»	janvier...	299	»
— de Mulhouse...	juin.....	512	»	juin.....	512	»
G. du N. et del' E. 1882.	»	»	»	»	»	»
— du N. 1885.....	»	»	»	»	»	»
Union des gaz.....	février...	540	»	janvier...	505	»
Forg. et ch. de la Méd.	novembre	525	»	novembre	525	»
Houillères d'Ahun..	décembre	207	»	février...	415	»
C ^{ie} d'Aguitas.....	décembre	410	»	février...	350	»
Mines de la Loire...	décembre	4242	»	août.....	4125	»
— de c. Vignoaès	»	»	»	»	»	»
Comm. F. R. à 1250.	décembre	4135	»	décembre	4135	»
Dyle et Bacalan....	décembre	466	»	décembre	466	»
Fives-Lille.....	octobre...	495	»	janvier...	466	»
Métaux (Soc. des).	décembre	258	»	avril.....	435	»
C ^{ie} Ins. de navigat.	février...	498	»	janvier...	462	»
Messag. marit. 1866	juin.....	525	»	décembre	500	»
Omnibus 5 ^o / _o	juin.....	538	»	janvier...	515	»
— 4 ^o / _o	décembre	520	»	janvier...	497	»
Voitures 4 ^o / _o	août.....	525	»	janvier...	486	»
Urbaine 5 ^o / _o	septemb..	420	»	janvier...	327	»
C ^{ie} transatlantique.	septemb..	420	»	janvier...	370	»
Bois, pav. en bois..	janvier...	301	»	décembre	36.25	»
Colmat. de la Crau.	décembre	450	»	décembre	450	»
Digeon et C ^{ie}	décembre	470	»	décembre	470	»
Etablissem. Duval..	juillet....	540	»	janvier...	520	»
— Malétra	juin.....	475	»	janvier...	445	»
Gr. moul. de Corbeil.	juin.....	501	»	janvier	»	»
Jardin d'acclimatat.	juin.....	500	»	août	»	»
Laiterie.....	février...	390	»	nov	»	»
Lits militaires.....	avril.....	640	»	jan	»	»

Matériel agricole... décembre	174	»	avril....	401	»
Bons de la Presse.. avril....	48	»	juin.....	43	»
Salines de l'Est. ... février...	600	»	septemb..	545	»
G. Tuil. de Bourges. décembre	40	»	décembre	40	»
Canaux agricoles... octobre..	14	»	mars....	6	»
C. Corinthe 6 ^e /o. T. P. février...	272	»	décembre	450	»
— 390 fr. P. septemb..	320	»	septemb..	318	»
C. Pamama 5 ^o /o.... janvier...	65	»	novembre	22.50	»
— 3 ^o /o.... janvier...	48	»	novembre	16	»
— 4 ^o /o.... janvier...	52.50	»	novembre	16.25	»
— 6 ^o /o 1 ^e s. janvier...	70	»	décembre	22.50	»
— 6 ^o /o 2 ^e s. janvier...	70	»	novembre	22	»
— 6 ^o /o 3 ^e s. janvier...	460	»	octobre..	80	»
Oblig. à lots T. P... janvier...	435	»	mai.....	95	»
— 322.50 P. avril....	247	»	février...	217	»
— 240. P... janvier...	240	»	décembre	225	»
— 460. P... février...	292	»	avril....	270	»
— 440. P... février...	345	»	janvier...	317	»
Bons à lots 1889.... mars....	87.50	»	décembre	76	»
Canal de Suez 5 ^o /o... mars....	620	»	avril....	590	»
— 3 ^o /o 80. août....	468	»	mars....	425	»
— 2 ^e s... août....	460	»	janvier...	448	»
Bons de coup. 5 ^o /o... août....	96	»	décembre	89.25	»

5^o Banques et caisses (actions).

Banque de France.. décembre	4.460	juillet...	4100	»
— d'escompte. novembre	590	» juillet...	503	»
— Paris. P. B. novembre	885	» février...	770	»
— transatlan. mars....	473	» juin.....	445	»
C ^{ie} Algérienne..... septemb..	500	» janvier...	375	»
— foncière de Fr.. décembre	382	» janvier...	353	»
Comptoir d'escompt. décembre	395	» mars....	420	»
Comp. nat. d'esc.... janvier. .	645	» mars....	595	»
Crédit algérien..... décembre	655	» février...	562	»
— fonç. ag. d'Al. décembre	420	» mai.....	380	»
— colonial..... décembre	180	» décembre	180	»
— fonc. de Fr... avril....	4340	» juin.....	4155	»
— Industriel.... juillet...	650	» janvier...	580	»
Crédit indust. Mars. octobre...	686	» janvier...	580	»
— Lyonnais..... novembre	820	» janvier...	690	»
— Mobilier..... mars....	478	» novembre	400	»
Dép. et comptes cour. avril....	606	» décembre	590	»
Soc. fonc. Lyonnaise. septemb..	345	» mai. ...	322	»
— générale..... octobre...	508	» janvier...	457	»
Banq. commerciale. juillet....	231	» janvier...	220	»
— int. de Paris.. juin.....	550	» mars....	510	»

Banq. Maritime....	décembre	382	»	janvier...	335	»
— Parisienne....	novembre	437	»	août.....	300	»
— Romaine....	février...	270	»	mars.....	260	»
— Russe et Fr...	février...	553	»	décembre	465	»
— du Travail....	décembre	490	»	décembre	490	»
— d'Algérie....	septemb..	1830	»	janvier...	1160	»
— de la Guadel..	décembre	685	»	décembre	685	»
— de la Guyane.	décembre	1050	»	décembre	1050	»
— de la Martiniq.	décembre	850	»	décembre	850	»
— de la Réunion.	décembre	550	»	décembre	550	»
— de l'Indo-Ch..	novembre	761	»	avril.....	675	»
— — nouv.	novembre	730	»	août.....	690	»
— de consign...	décembre	487	»	septemb..	435	»
— C ^{ie} de crédit..	décembre	255	»	décembre	255	»
— d'esc. T. P...	décembre	500	»	septemb..	425	»
— franco-égypt.	janvier...	105	»	septemb..	60	»
— nat. d'Haïti..	juillet...	750	»	janvier...	680	»
— d. prêts à l'ind.	décembre	325	»	décembre	325	»
C ^{ie} fonc. de France..	août.....	445	»	janvier...	427	»
Caisse Lécuyer....	décembre	472	»	décembre	472	»
Cr. fonc. d'Algérie.	janvier...	460	»	juillet...	430	»
— maritime..	décembre	310	»	décembre	310	»
Cr. G. français.....	octobre...	430	»	juin.....	50.50	»
S. comp. du comm..	février...	260	»	juillet...	125	»
— des entr....	octobre...	278	»	juillet...	221	»
Moitessier et C ^o	décembre	62.50	décembre	62.50		
Comptoir Naud....	septemb..	140	»	mai.....	112	»
S. franç. financ....	janvier...	61.25	décembre	20	»	
— de Rep....	décembre	540	»	janvier...	477	»
Banq. des Pays aut..	septemb..	552	»	avril.....	461	»
— nat. du Brésil.	décembre	705	»	mai.....	578	»
— G ^{ie} d'Égypte..	septemb..	547	»	septemb..	517	»
— Hyp. d'Espag.	novembre	560	»	janvier...	530	»
— Hell. de C. G..	décembre	390	»	décembre	390	»
— d. pays Hong.	décembre	80	»	janvier...	67.50	»
— gén. Madrid..	mars.....	430	»	décembre	390	»
— n. du Mex....	septemb..	650	»	janvier...	575	»
— Ottomane....	octobre...	645	»	février...	530	»
— de Roumanie.	mars.....	500	»	mars.....	493	»
Cr. F. d'Autriche....	septemb..	1096	»	mars.....	960	»
— Égyptien....	juin.....	507	»	février...	475	»
— Franco-canad.	mai.....	505	»	janvier...	480	»
Cr. F. Hongrois....	septemb..	617	»	avril.....	575	»
Cr. mob. espag. oct. j.	février...	211	»	juillet...	170	»
Banque de Tunisie..	avril.....	450	»	août.....	440	»
Soc alsac. de Banq..	mai.....	595	»	janvier...	560	»

6^e Assurances.

Assur. agricoles.....	avril.....	25	»	avril.....	25	»
— coloniales....	décembre	38	»	décembre	38	»
La Capitalisation....	janvier..	30	»	octobre..	42	»
La Fonc.-Transp....	septemb..	603	»	janvier..	550	»
La Métropole.....	septemb..	310	»	mars.....	280	»
Le Monde. Accident.	juin.....	42	»	juin.....	42	»
— Incendie.	mars.....	370	»	janvier..	325	»
Le Phénix. Incendie.	septemb..	7200	»	janvier..	6300	»
Le Progrès nat. Inc..	décembre	56.25	»	décembre	56.25	»
Réassur.-Génér.....	décembre	340	»	décembre	340	»
Urbaine de S. Accid.	juillet....	220	»	août.....	217	»
L'Aigle. Incendie...	novembre	4500	»	janvier..	3975	»
— Vie.....	juillet....	275	»	février..	180	»
Assur. Génér. Inc...	mai.....	42550	»	février..	30850	»
— — Marit.	décembre	42250	»	décembre	42250	»
— — Vie...	novembre	47500	»	février..	42000	»
Caisse Gén. des Fam.	décembre	25	»	décembre	25	»
— Paternelle. Vie.	juillet....	110	»	janvier..	91	»
La Centrale. Vie....	décembre	42	»	décembre	42	»
La Clémentine.....	décembre	5	»	décembre	5	»
La Confiance. Inc...	octobre...	220	»	février..	150	»
La Foncière. Vie....	octobre...	905	»	mars.....	880	»
La France. Incendie.	octobre...	10000	»	avril.....	8550	»
— Vie.....	novembre	215	»	janvier..	125	»
Le Monde. Vie.....	juin.....	405	»	avril.....	400	»
La Nationale. Incend.	novembre	24500	»	juin.....	24000	»
— Vie....	octobre...	23625	»	mai.....	20550	»
Le Nord. Incendie...	décembre	4000	»	décembre	4000	»
— Vie.....	octobre...	175	»	juin.....	135	»
La Paternelle. Inc...	août.....	3700	»	février..	3040	»
La Patrimoine. Vie..	décembre	55	»	décembre	55	»
Le Phénix. Vie.....	novembre	26600	»	février..	25000	»
La Protection. Trav.	décembre	360	»	décembre	360	»
La Providence. Acc..	décembre	72.50	»	décembre	72.50	»
— Inc..	août.....	8180	»	janvier..	6850	»
— Vie..	mar.....	180	»	décembre	140	»
Réass. et co-ass. Inc.	décembre	402	»	décembre	402	»
Le Soleil. Incendie..	juin.....	3925	»	décembre	3350	»
— Vie.....	juin.....	310	»	décembre	225	»
La Sphère. Maritime.	décembre	4100	»	décembre	4080	»
Le Temps. Vie.....	décembre	470	»	décembre	470	»
Union. Incendie.....	octobre...	46050	»	novembre	43200	»
— Vie.....	novembre	4625	»	janvier..	4100	»
Urbaine. Incendie...	juin.....	4625	»	novembre	4450	»

Urbaine Vie, 300 P..	novembre	895	»	juillet....	830	»
— Vie, T. P....	avril.....	1755	»	juillet....	1700	»

7° Chemins de fer. — Tramways (actions).

Bône-Guelma.....	août.....	755	»	janvier...	655	«
Est-Algérien.....	août.....	760	»	janvier...	655	»
Est.....	septemb..	915	»	janvier ..	810	»
Lyon-Méditerranée..	novembre	1508	»	janvier...	1345	»
Midi.....	décembre	1332	»	janvier...	1185	»
Nord.....	juin.....	1895	»	février...	1751	»
Orléans.....	septemb..	1520	»	janvier...	1400	»
Ouest.....	septemb..	1080	»	janvier...	957	»
Sud de la France...	septemb..	562	»	avril.....	490	»
Ch. de fer Argentins.	»	»	»	»	»	»
— Brésiliens.	décembre	506	»	décembre	506	»
Caen à la mer.....	—	»	»	»	»	»
Colonies françaises..	novembre	565	»	décembre	560	»
Croix-Rousse.....	décembre	540	»	décembre	540	»
Dakar à St-Louis...	juillet....	600	»	mai.....	555	»
Départementaux....	juillet....	580	»	janvier...	550	»
Épernay à Romilly.	décembre	38	»	décembre	38	»
Landes.....	décembre	560	»	décembre	560	»
Médoc.....	janvier...	180	»	avril.....	110	»
Nord-Est français...	février...	40	»	août.....	2.25	»
Ouest algérien.....	septemb..	607	»	janvier...	550	»
Rég. des B.-du-Rh.	septemb..	535	»	mai.....	488	»
La Réunion.....	décembre	140	»	décembre	140	»
Santa-fé.....	»	»	»	»	»	»
État Serbe.....	avril.....	590	»	avril.....	590	»
Tramw. C ^{ie} G ^{ie} fr..	septemb..	280	»	janvier...	167	»
Tramways du Nord.	avril.....	40	»	janvier...	6	»
Vénézuéliens.....	»	»	»	»	»	»
Versailles (R. G.)..	septemb..	397	»	août.....	377	»
Wassy à St-Dizier..	septemb..	500	»	septemb..	480	»
Ann. Lérouv. à Sed.	juillet....	549	»	mars....	515	»
— du Nord.....	juin.....	437	»	janvier...	408	»
— Orléans à Chât..	juin.....	582	«	février...	550	»
Est jouissance.....	octobre..	415	»	janvier...	352	»
Midi —	juin.....	680	»	janvier...	585	»
Nord —	septemb..	1430	»	mars....	1275	»
Orléans —	décembre	1090	»	janvier...	955	»
Ouest —	décembre	835	»	avril.....	485	»
Ch. Andalou.....	novembre	475	»	février...	373	»
— Asturies.....	janvier...	300	»	août.....	250	»
— Autrichiens.....	septemb..	582	»	janvier...	453	»

Ch. Cacérès.....	juin.....	220	»	décembre	190	»
— Lombard.....	septemb..	360	»	avril.....	267	»
— Méridionaux....	mars.....	785	»	mars.....	670	»
— Nord-Espagne..	février...	392	»	novembre	330	»
— Portugais.....	janvier...	610	»	novembre	470	»
— Saragosse.....	juin.....	337	»	novembre	304	»
Aut. act. de jouiss.	septemb..	67.50		mars.....	30	»
Beira-Alta.....	décembre	50	»	décembre	50	»
Est de l'Espagne...	décembre	208	»	décembre	208	»
Leridà à Reuss.....	juillet....	370	»	janvier...	340	»
Portugais act. de j.	décembre	150	»	décembre	150	»

2^o Ponts, canaux, voitures, transports par eau.

C ^{ie} Transatlantique.	juin.....	645	»	janvier...	595	»
Messageries Marit..	mai.....	708	»	janvier...	645	»
Omnibus d. Paris...	juin.....	1260	»	janvier...	1165	»
Voitures à Paris...	juin.....	770	»	juillet....	680	»
Canal de Corinthe..	janvier...	437	»	décembre	70	»
— de Panama...	janvier...	85	»	décembre	30	»
— de Suez.....	septemb..	2450	»	janvier...	2270	»
Délégations.....	juin.....	940	»	juillet....	820	»
Parts fondateurs...	septemb..	985	»	janvier...	871	»
Bons Trentenaires..	août.....	146	»	juin.....	138	»
Soc. civ. des 15 %/o.	décembre	1655	»	janvier...	1465	»
— 5 ^e	décembre	330	»	janvier...	292	»
An. d'Aire à la B...	décembre	4540	»	décembre	4540	»
— 5 ^e	»	»	»	»	»	»
An. d'Arles à Bonc.	décembre	8150	»	décembre	8150	»
— Canal des Ard..	décembre	17	»	décembre	17	»
— — Somme..	décembre	55	»	décembre	55	»
— nav. de l'Oise..	décembre	1100	»	décembre	1100	»
— C. R. à Digoin.	mars.....	235	»	août.....	230	»
Bons can. d. l'Ourcq.	octobre..	505	»	juin.....	500	»
— St-Martin.	février...	950	»	février...	950	»
Canaux agricoles...	décembre	2	»	décembre	2	»
Canal de la Bourne..	décembre	21	»	décembre	21	»
— Corint. pts. fr.	janvier...	550	»	mai.....	150	»
— de Pan. pts. fr.	janvier...	600	»	mai.....	110	»
— Pierrelatte.	juin.....	20	»	août.....	10	»
— Sambre franç.	décembre	665	»	décembre	665	»
— Sam. à l'Oise.	décembre	340	»	décembre	340	»
Ann. des Trois Ponts.	mai.....	400	»	octobre...	360	»
Bateaux-Parisiens...	avril.....	430	»	janvier...	375	»
Charg. réunis.....	novembre	1130	»	août.....	960	»
C ^{ie} Hav. de navigat.	septemb..	800	»	janvier...	545	»
C ^{ie} Insulaire.....	décembre	545	»	décembre	545	»

C ^{ie} Nationale.....	décembre	290	»	décembre	290	»
N. à v. (Fabre et Ce).	»	»	»	»	»	»
N. Havre-Paris-Lyon.	novembre	455	»	janvier...	350	»
Steam. de l'Ouest...	décembre	550	»	décembre	550	»
L'Urbaine (Voit.)...	avril.....	145	»	mars.....	80	»
Touage de la B. S....	décembre	450	»	décembre	450	»
— de Conflans.	janvier...	105	»	janvier...	105	»
Transp. Maritimes..	décembre	550	»	décembre	550	»
— act. anc....	décembre	500	»	décembre	500	»
Omnibus jouissance.	juin.....	720	»	août.....	630	»
Voitures —	mars.....	310	»	juillet....	200	»

9^e Charbonnages (actions).

Houillères d'Ahun...	décembre	30	»	décembre	30	»
Aveyron.....	janvier...	405	»	janvier...	405	»
Belmes.....	décembre	810	»	janvier...	640	»
Béthune.....	avril.....	2300	»	janvier...	1900	»
Haute-Loire.....	février...	800	»	avril.....	780	»
Campagnac.....	décembre	600	»	décembre	600	»
Carmaux.....	octobre..	1780	»	janvier...	1220	»

10^e Mines métallifères et autres.

Malfidano.....	novembre	2890	»	janvier...	1900	»
— jouissance.	novembre	2400	»	janvier...	1445	»
Salines de l'Est....	avril.....	260	»	décembre	235	»
C ^{ie} d'Aguilas.....	novembre	215	»	janvier...	101	»
Dieu-Merci.....	décembre	7	»	décembre	7	»
Epinac.....	décembre	200	»	décembre	200	»
Escobrera.....	décembre	180	»	décembre	180	»
Grand-Combe.....	novembre	2250	»	septemb..	2170	»
Laurium.....	novembre	770	»	mars.....	560	»
Loire.....	décembre	170	»	mars.....	120	»
Montrambert.....	décembre	935	»	juin.....	875	»
Rive-de-Gier.....	décembre	24	»	janvier...	10	»
Saint-Etienne.....	décembre	277	»	décembre	277	»
Mokta-el-Hadid....	octobre..	890	»	janvier...	720	»
Le Nickel.....	octobre..	950	»	janvier...	740	»
Penaroya.....	novembre	905	»	mars.....	510	»
Mines Saint-Élie...	mars.....	155	»	décembre	80	»
— Vallenar.....	décembre	251	»	décembre	251	»
— Vigsnaës.....	janvier...	95	»	mai.....	20	»

11^e Hauts fourneaux, forges et fonderies.

Société des Métaux..	décembre	93.75	avril.....	32.50
Acéries de France..	novembre	1530	» janvier...	595
Forges d'Alais.....	décembre	150	» décembre	150

At. et ch. de la Loire.	octobre..	187	»	avril.....	120	»
Atel. de Saint-Denis.	octobre..	245	»	mai.....	130	»
Anc. établis. Cail..	septemb..	475	»	avril.....	200	»
Ch. de la Gironde..	décembre	570	»	janvier...	370	»
Châtil.-Commentry.	décembre	335	»	décembre	335	»
Com.-Fourchamb...	novembre	565	»	janvier...	220	»
Dyle et Bacalan....	septemb..	450	»	décembre	415	»
Etablissm. Eiffel....	septemb..	580	»	octobre..	560	»
Fives-Lille.....	octobre...	700	»	août.....	600	»
Ac. du N. et del'Est..	novembre	522	»	mai.....	375	»
— de la Marine....	juillet...	640	»	décembre	620	»
H.-F. de Maubeuge.	décembre	190	»	décembre	190	»
Méditerr. (forges)..	octobre..	715	»	février...	665	»

12° Sociétés immobilières.

Cie F ^e Algèr.....	janvier..	45	»	join.....	25	»
Rente foncière....	septemb..	270	»	juillet...	205	»
Société des Imm...	décembre	500	»	août.....	441	»
Nouv. C ^e Imm.....	décembre	637	»	février...	440	»
Docks de Marseille..	septemb..	520	»	mai.....	463	»
Magasins Généraux.	septemb..	580	»	avril.....	500	»
Docks du Havre....	décembre	787	»	decembre	787	»
— de Rouen....	décembre	460	»	décembre	460	»
Marc. Cie générale..	octobre...	465	»	février...	300	»
M. du T. St-Honoré.	octobre...	335	»	avril.....	200	»
C. du P. de Bercy..	mars.....	600	»	mars.....	600	»

13° Gaz et eaux.

Eaux Soc. de Lyon.	décembre	495	»	janvier...	425	»
Gaz pour l'étranger.	octobre..	577	»	janvier...	535	»
Gaz Cie Parisienne.	octobre...	1488	»	avril.....	1308	»
Eaux Cie Générale..	décembre	1450	»	janvier...	1295	»
— pour étranger.	février...	390	»	décembre	335	»
— pour banlieue.	mars.....	815	»	juillet...	775	»
— Min. B. de M..	septemb..	410	»	janvier...	260	»
— Ther. de Vichy.	septemb..	5800	»	mars.....	4300	»
Éclair. Cie Générale.	septemb..	377	»	avril.....	300	»
Gaz et eaux.....	janvier...	410	»	juillet ...	360	»
— de Bordeaux...	décembre	1925	»	janvier...	1605	»
— de Bucharest...	décembre	500	»	décembre	500	»
— C ^e Centrale...	octobre..	1240	»	janvier...	1030	»
— Cie Française..	janvier...	700	»	juin.....	640	»
— de Gand.....	janvier...	99.50	»	janvier...	41	»
— Génér. Paris...	juin.....	425	»	juin.....	335	»
— d'huile.....	avril.....	250	»	avril.....	250	»
— de Marseille....	septemb..	1300	»	janvier...	1060	»

BOURSE

1023

G. et E. de Mulhouse. décembre	1660	»	février...	1370	»
— du N. et d. l'Est. juillet...	660	»	février...	615	»
— Union 1 ^{re} sect.. décembre	1620	»	janvier...	1400	»
— — 2 ^e — .. décembre	1602	»	janvier...	1350	»
— Madrilène..... juin.....	490	»	avril.....	446	»
— C ^{ie} Belge..... décembre	630	»	juin.....	590	»
Gaz et eaux de Tunis. septemb..	650	»	avril.....	600	»

14^e *Électricité. — Téléphonie.*

Tél. de Paris à New-Y. octobre...	217	»	juillet....	132	»
Téléphones..... mai.....	485	»	février...	415	»
Télégraphes Nord... décembre	430	»	février...	385	»

15^e *Sociétés diverses.*

Allumettes..... janvier...	620	»	novembre	372	»
Dynamite..... juin.....	840	»	août.....	500	»
Agence Havas..... juin.....	665	»	janvier...	557	»
Ann. Didot-Bottin... septemb..	760	»	mars.....	610	»
Bénédictine de Féc.. décembre	1700	»	mai.....	1210	»
Pavage en bois.... janvier...	135	»	décembre	5	»
Briquet. de Vaug.... décembre	500	»	décembre	500	»
Café anglais..... mars.....	200	»	janvier...	180	»
Société Chamerooy... décembre	650	»	décembre	650	»
Ciments Portland... juin.....	317	»	novembre	260	»
Cirages français... octobre...	530	»	janvier...	240	»
Compteurs à gaz.... septemb..	985	»	janvier...	710	»
Colmat. Crau..... juin.....	255	»	juin.....	240	»
Deux-Cirques..... juillet....	240	»	juillet....	220	»
Digeon et C ^{ie} décembre	845	»	décembre	845	»
Éclairage électrique. mars.....	335	»	avril.....	270	»
Edison..... janvier...	528	»	novembre	345	»
Établissement. Duval... novembre	2420	»	février...	2025	»
— Malétra. mai.....	230	»	octobre...	205	»
Le Figaro..... juin.....	1620	»	janvier...	1355	»
Fournitur. militaires. juin.....	172	»	avril.....	115	»
Glac. Paris..... avril.....	710	»	novembre	685	»
Distillerie Cusenier.. octobre...	700	»	mars.....	490	»
Gr. Moulins Corbeil.. novembre	565	»	août.....	485	»
Nouv. C ^{ie} immobil. » » »	»	»	»	»	»
Imp. ad. d. ch. fer.. juillet....	680	»	mars.....	510	»
Imprimerie Chaix... décembre	750	»	janvier...	540	»
Jardin d'acclimat... mars.....	200	»	février...	150	»
Laiterie..... février...	355	»	octobre...	270	»
Lits militaires..... juin.....	645	»	janvier...	502	»
Matériel agricole.... février...	40	»	février...	20	»

Matér. de ch. de fer.	mars.....	400	»	octobre...	300	»
Prod. chim. de St-D.	juin.....	350	»	juin.....	350	»
Pantog. voltaïque...	décembre	50	»	décembre	50	»
<i>Petit Journal</i>	novembre	1395	»	janvier...	1455	»
Printemps.....	novembre	517	»	mars.....	480	»
Proc. Raoul-Pictet..	octobre...	290	»	mars.....	70	»
Salins du Midi.....	janvier...	1880	»	janvier...	1880	»
Sels gemmes.....	janvier...	540	»	décembre	450	»
Tour Eiffel.....	avril.....	582	»	octobre...	240	»
— parts bénéf.	avril.....	555	»	octobre...	235	»

APPENDICE

RECRUTEMENT DE L'ARMÉE

PENDANT L'ANNÉE 1890.

(Extrait du *Compte Rendu officiel.*)

DES APPELS

Le nombre des jeunes gens admis à participer au tirage, après rectification des tableaux de recensement, s'est élevé à 310,275, en augmentation de 14,568 sur le chiffre des inscrits de la classe précédente.

Étrangers. — Parmi les jeunes gens susceptibles de faire partie de la classe de 1889 se trouvaient 6,497 fils d'étrangers auxquels était applicable la loi sur la nationalité du 26 juin 1889. 1,182 d'entre ces jeunes gens ont réclamé et établi leur qualité d'étrangers. Ils ont été rayés des tableaux de recensement. Les 5,315 autres ont comparu devant le conseil de revision: 567 ont été reconnus impropres au service et exemptés, 4,748 ont été inscrits sur les listes de recrutement.

Omis. — Le chiffre des omis des classes antérieures, dont l'omission a été découverte depuis la formation de la classe de 1888, et qui ont été inscrits sur les tableaux de recensement de la classe de 1889, en conformité de l'article 15 de la loi, a été de 2,223. Quant aux omis ayant atteint l'âge de quarante-cinq ans, et qui se trouvent, par suite, affranchis du service dans l'armée active, il en a été signalé un seul pendant l'année 1890.

Visite des jeunes gens. — Les 310,275 jeunes gens maintenus sur les listes de tirage ont été individuellement convoqués devant le conseil de revision. Sur ce nombre, 8,683 ne se sont ni présentés ni fait repré-

senter. Il a été procédé à leur égard comme s'ils s'étaient présentés (article 19 de la loi).

Exemptions. — 29,620 jeunes gens ayant été exemptés comme impropres à tout service, le chiffre des jeunes gens inscrits sur les listes de recrutement se trouve réduit à 280,655, chiffre cependant encore supérieur de 15,580 à celui de la classe précédente.

Ces 280,655 jeunes gens sont répartis ainsi entre les sept parties de la liste du recrutement :

1 ^{re} Partie. — Jeunes gens déclarés propres au service militaire et ne rentrant dans aucune des catégories ci-après.....	140.718
2 ^e Partie. — Jeunes gens dispensés en vertu de l'article 21 de la loi.....	40.915
3 ^e Partie. — Jeunes gens dispensés en vertu des articles 23 et 50 de la loi.....	3.401
4 ^e Partie. — Jeunes gens liés au service en vertu d'un engagement volontaire, d'un brevet ou d'une commission et jeunes marins inscrits.....	32.741
5 ^e Partie. — Jeunes gens ajournés conformément à l'article 27 de la loi.....	39.997
6 ^e Partie. — Jeunes gens classés dans les services auxiliaires de l'armée.....	22.792
7 ^e Partie. — Jeunes gens exclus en vertu des dispositions de l'article 4 de la loi.....	91
Total égal.....	<u>280.655</u>

Ajournés. — D'autre part, les 39,231 ajournés de la classe de 1888, examinés pour la seconde fois en 1890, ont été l'objet des décisions suivantes :

Exemptés ou rayés par suite de décès, etc.	2.634
Inscrits sur la 1 ^{re} partie de la liste de recrutement.....	10.779
Inscrits sur la 2 ^e partie.....	3.046
Inscrits sur la 3 ^e partie.....	86
Inscrits sur la 4 ^e partie.....	13

Inscrits sur la 5 ^e partie.....	20.247
Inscrits sur la 6 ^e partie.....	2.420
Inscrits sur la 7 ^e partie.....	6
Total égal.....	39.231

Les 20,247 jeunes gens inscrits sur la 4^e partie de la liste (ajournés à un nouvel examen) comparaitront de nouveau, en 1891, devant les conseils de revision.

Enfin les 21,757 ajournés de la classe de 1887, examinés pour la troisième et dernière fois en 1890, ont été classés comme il suit :

Exemptés ou rayés par suite de décès, etc.	2.237
Inscrits sur la 1 ^{re} partie de la liste de recrutement.....	5.641
Inscrits sur la 2 ^e partie.....	395
Inscrits sur la 3 ^e partie.....	5
Inscrits sur la 4 ^e partie.....	5
Inscrits sur la 6 ^e partie.....	13.472
Inscrits sur la 7 ^e partie.....	2
Total égal.....	21.757

Soutiens de famille. — Les conseils de revision, s'adjoignant deux membres du conseil général, conformément à l'article 34 de la loi, ont statué sur les hommes compris dans la 1^{re} partie de la liste et présentés comme susceptibles d'être dispensés à titre de soutiens de famille (article 22 de la loi). Ils ont désigné comme soutiens de famille 7,276 jeunes gens appartenant, savoir :

- 6,662 à la classe de 1889 ;
- 464 de la classe de 1888 (ajournés) ;
- et 150 de la classe de 1887 (ajournés).

Ces derniers devant une année de service quoique reconnus soutiens de famille, ont été incorporés dans les mêmes conditions que les autres ajournés de leur classe.

Répartition. — Le 18 août 1890, c'est-à-dire aussitôt que les résultats numériques des opérations du conseil de revision furent connus et centralisés au

Ministère de la guerre, une décision ministérielle arrêta la répartition entre les troupes de la marine et celles de l'armée de terre des jeunes gens de la classe de 1889 et des ajournés des classes de 1888 et de 1887, déclarés, en 1890, aptes au service armé.

Cette répartition a été ainsi opérée :

	Ajournés des cl. de 1888 et de 1887, déclarés en 1890 propres au ser- vice armé.			Total.
	Classe de 1889.	Classe de 1888.	Classe de 1887.	
Troupes de la marine..	41,400	»	»	41,400
Tr. de l'arm. d. terre :				
Jeunes soldats appelés pour 3 ans.....	122,656	»	}	132,974
Jeunes soldats appelés pour 2 ans.....	»	40,315		
Jeunes soldats appelés pour 1 an.....	50,866	3,595		
Total.....	184,922	13,910	6,044	204,873

Ces 204,873 jeunes soldats ont été répartis entre les différents corps de la manière suivante :

	Jeunes soldats appelés		Total.
	Jeunes soldats pour 3 ans ou pour 2 ans.	Jeunes soldats appelés. pour 1 an.	
TROUPES DE LA MARINE			
Infanterie de la mar..	9,000	»	9,000
Régiment d'artillerie de la marine.....	2,400	»	2,400
Total.....	41,400	»	41,400
TROUPES DE L'ARMÉE DE TERRE			
Infanterie.....	79,736	47,912	127,648
Cavalerie.....	20,100	»	20,100
Artillerie.....	20,925	8,110	29,035
Génie.....	3,410	410	3,820
Équipages militaires..	1,670	4,070	5,740
Troupes d'administrat.	7,130	»	7,130
Total.....	132,974	60,502	193,473
Total général.....	144,374	60,502	204,873

réformés. — 13,636 militaires ou jeunes soldats ont été réformés en 1890, dans les conditions déterminées par l'instruction ministérielle du 6 novembre 1875.

Les infirmités résultant du service militaire donnent droit à des congés de réforme n° 1, dont les titulaires peuvent conférer la dispense prévue par le paragraphe numéroté 6° de l'article 21 de la loi du 13 juillet 1889.

432 militaires ont reçu des congés de cette nature.

Les 13,204 autres militaires ou jeunes soldats ont été réformés par congé n° 2, soit pour infirmités antérieures à l'incorporation, soit pour infirmités ne pouvant à aucun titre être attribuées au service militaire. Ces réformés ne procurent pas la dispense à leurs frères.

L'instruction. — La situation de la classe de 1889 sous le rapport de l'instruction est la suivante :

	Nombre de jeunes gens.	Proportion p. 100.
Ne sachant ni lire ni écrire.....	26,051	8.40
Sachant lire seulement.....	6,638	2.14
Sachant lire et écrire.....	60,879	19.62
Ayant une instr. primaire plus développ.	497,245	63.57
Ayant obtenu le brevet de l'enseigne- ment primaire.....	3,908	4.26
Bachel. ès lettres, bach. ès sciences et bach. de l'enseigne. second. spécial.	5,340	4.74
Dont on n'a pu vérifier l'instruction....	40,244	3.30
Total.....	310,275	100.00

Voici, sur l'instruction, des détails par département.

Départements.	Total.	Jeunes gens maintenus sur les listes de tirage.	
		ne sachant ni lire ni écrire.	dont on n'a pu vérifier l'instruc.
Ain.....	2,964	75	16
Aisne.....	4,504	480	93
Allier.....	4,028	504	174
Alpes (Basses-).....	4,033	41	23
Alpes (Hautes-).....	4,047	41	55

Alpes-Maritimes.....	4,658	421	363
Ardèche.....	3,350	352	»
Ardennes.....	2,727	402	7
Ariège.....	1,989	278	413
Aube.....	1,806	66	29
Aude.....	2,443	135	13
Aveyron.....	3,861	400	472
Bouches-du-Rhône.....	4,497	288	22
Calvados.....	3,174	468	99
Cantal.....	2,228	445	136
Charente.....	2,896	375	41
Charente-Inférieure.....	3,444	215	21
Cher.....	3,123	359	87
Corrèze.....	2,902	589	411
Corse.....	2,274	350	480
Côte-d'Or.....	2,903	58	47
Côtes-du-Nord.....	5,922	1,212	421
Creuse.....	2,523	204	27
Dordogne.....	4,153	851	73
Doubs.....	2,545	29	26
Drôme.....	2,553	211	4
Eure.....	2,624	243	94
Eure-et-Loir.....	2,167	93	45
Finistère.....	6,029	1,279	430
Gard.....	3,192	284	26
Garonne (Haute-).....	3,595	251	51
Gers.....	2,000	450	26
Gironde.....	5,861	375	504
Hérault.....	3,221	21	68
Ille-et-Vilaine.....	5,394	615	74
Indre.....	2,615	385	30
Indre-et-Loire.....	2,561	463	23
Isère.....	4,710	441	7
Jura.....	2,342	24	71
Landes.....	2,741	689	49
Loir-et-Cher.....	2,291	208	81
Loire.....	5,371	404	229
Loire (Haute-).....	3,004	220	503
Loire-Inférieure.....	5,271	569	124
Loiret.....	3,112	205	4
Lot.....	2,156	140	19
Lot-et-Garonne.....	2,197	141	69
Lozère.....	1,453	85	43
Maine-et-Loire.....	4,069	310	45
Manche.....	4,025	270	428
Marne.....	3,065	416	32

RECRUTEMENT DE L'ARMÉE

1882

(Haute-).....	1,796	34	12
.....	2,974	26	77
e-et-Moselle.....	3,354	59	104
.....	2,089	49	22
.....	4,690	4,297	71
.....	3,227	449	»
.....	16,541	4,774	300
.....	3,227	231	59
.....	2,872	147	42
-Calais.....	7,656	681	252
Dôme.....	4,648	205	123
es (Basses-).....	4,023	410	300
es (Hautes-).....	1,933	67	101
es-Orientales.....	1,746	208	111
(aut-). (Arrondissement			
d'ort).....	744	42	63
.....	5,132	71	170
(Haute-).....	2,422	67	177
t-Loire.....	5,645	348	96
.....	3,408	394	68
.....	2,384	78	46
Haute-).....	2,881	80	236
.....	19,491	365	354
nférieure.....	6,653	690	209
t-Marne.....	2,755	76	23
t-Oise.....	4,360	165	66
(Deux-).....	2,878	228	42
.....	4,367	419	67
.....	2,975	291	»
-Garonne.....	1,591	129	27
.....	2,082	103	224
e.....	1,960	111	138
.....	3,629	422	125
.....	2,826	228	61
(Haute-).....	3,121	895	62
.....	3,712	67	147
.....	2,722	115	12
Totaux.....	310,275	26,051	10,244

PROFESSIONS

vent, sous le rapport des professions, des jeunes de la classe de 1882 maintenus sur les listes de

	Nombre.	Proportion
des travaux agricoles.....	126,830	44,74

Ouvriers en pierres.....	41,905	3.84
— en bois.....	16,340	5.27
— en métaux.....	18,449	5.95
— en cuir.....	7,062	2.28
— des manufactures.....	41,703	3.77
Meuniers et boulangers.....	7,806	2.52
Bouchers.....	4,349	4.40
Rouliers, voituriers, postillons, cochers, palfreniers.....	6,854	2.21
Tailleurs d'habits.....	2,474	0.80
Bateliers, mariniers, calfats, pêcheurs, débardeurs de bateaux.....	3,475	4.42
Employés de bureaux.....	40,999	3.54
— dans le serv. télégraphiq.	917	0.29
— — des ch. de fer.	4,854	0.60
Professions autres que celles qui sont spécifiées dans les colonn. précéd.	59,260	19.10
Sans profession.....	7,998	2.57
Total.....	310,275	100

TAILLE

Énumération des différents degrés de taille des jeunes gens de la classe de 1889 maintenus sur les listes de tirage.

Moins de 1 m. 54.....	9,219
De 1 m. 54 à 1 m. 62.....	82,708
1 m. 63.....	22,362
1 m. 64.....	22,244
1 m. 65.....	22,891
1 m. 66.....	21,251
De 1 m. 67 à 1 m. 69.....	48,664
De 1 m. 70 à 1 m. 72.....	33,548
Nomb. des jeunes gens ayant au delà de cette dernière taille (1 m. 73 et au-dessus).....	28,755
Nomb. des jeunes gens dont on n'a pu connaître la taille.....	23,763
Total des jeunes gens maintenus sur les listes de tirage.....	310,275

Libération du service d'activité. — 184,403 hommes ont été rayés en 1890 des contrôles des corps de troupes et inscrits sur ceux de la réserve, savoir :

Militaires de la classe de 1885 et engagés volontaires qui avaient été conservés sous les drapeaux au

delà de trois années de service, par application des dispositions transitoires de l'article 88 de la loi du 15 juillet 1889, envoyés dans la réserve le 10 septembre 1890..... 60.873

Militaires de la classe de 1886 et engagés volontaires ayant accompli trois ans de service, renvoyés en congé dans leurs foyers le 10 septembre 1890..... 123.230

Total..... 184.103

Les hommes de la classe de 1886 ont été inscrits sur les contrôles de la réserve du 1^{er} novembre 1890, et les engagés volontaires à la date de l'expiration de leur troisième année d'activité.

Disponibilité. — 26.747 jeunes gens ont été classés, pendant l'année 1890, dans la disponibilité, savoir :

Le 10 septembre, 613 jeunes soldats de la 2^e portion du contingent des classes de 1886 et de 1887, ci..... 613

Le 15 novembre, 3,190 engagés conditionnels d'un an ayant réalisé leur engagement, ci.... 3.190

Enfin 22,944 hommes ont été envoyés en congé jusqu'à la date de leur passage dans la réserve, en exécution des articles 21, 22 et 23 de la loi du 15 juillet 1889, ci..... 22.944

Total..... 26.747

DES ENGAGEMENTS VOLONTAIRES ET DES RENGAGEMENTS

Le nombre des engagements volontaires contractés, en 1890, pour les corps français, s'est élevé à 32,758, savoir :

	Engagements volontaires contractés pour			Total.
	3 ans.	4 ans.	5 ans.	
ARMÉE DE MER ET TROUPES DE LA MARINE				
Équipages de la flotte.....	8	»	3,259	3,267
Infanterie de la marine.....	3,053	26	267	3,346
Artillerie —	698	236	144	1,078
Total.....	3,759	262	3,670	7,691

ARMÉE DE TERRE

Infanterie.....	12,805	49	307	13,131
Cavalerie.....	5,513	15	115	5,643
Artillerie.....	4,770	20	34	4,824
Génie.....	1,464	1	4	1,469
Total.....	24,552	55	460	25,067
Total général.....	28,341	317	4,130	32,758

Il a, en outre, été souscrit, 5,103 engagements pour les régiments étrangers et pour les corps d'indigènes de l'Algérie.

Régiments étrangers.....	1.861
Régiments de tirailleurs algériens.....	2.631
Régiments de spahis.....	611
Total.....	5.103

Ce qui élève le total des engagements volontaires contractés en 1890 à..... 37.861

Le tableau ci-après indique le nombre des rengagements signés en 1890, par des sous-officiers, caporaux ou brigadiers et soldats, ainsi que la durée de ces rengagements.

	Nombre de rengagements contractés pour				Total.
	1 an (cavalerie).	2 ans.	3 ans.	5 ans.	
Sous-officiers.....	»	937	458	6,731	8,126
Caporaux ou brigadiers	32	439	242	437	1,150
Soldats.....	25	54	39	80	198
Totaux.....	57	1,430	739	7,248	9,474

Le chiffre des sous-officiers qui se sont engagés pendant l'année 1890 dépasse de 4,008 celui des rengagés de 1889.

Cette augmentation résulte du renvoi simultané en 1890, de ceux des militaires de la classe de 1885 qui avaient été maintenus sous les drapeaux au delà de trois ans de service, de la totalité des hommes de la classe de 1886 et des engagés volontaires ayant accompli trois années d'activité.

Les 8,126 rengagements de sous-officiers signés en 1890 se décomposent comme il suit :

Premiers engagements.....	6.980
Rengagements complémentaires.....	81
Deuxièmes rengagements.....	1.065

Dans le chiffre des premiers rengagements on en compte 720 qui ont été souscrits par des sous-officiers ayant quitté l'armée active.

Assimilés aux engagés conditionnels d'un an. — 417 jeunes gens qui, pour défaut d'aptitude physique, n'avaient pu être admis à l'engagement conditionnel d'un an avant le tirage, et qui ayant été déclarés par le conseil de revision aptes au service armé en 1890, soit comme jeunes soldats de la classe de 1889, soit comme ajournés des classes de 1888 et de 1887, ont obtenu d'être assimilés aux engagés conditionnels d'un an, en exécution de l'article 91 de la loi du 15 juillet 1889.

Parmi ces jeunes gens, 88 se trouvaient dans les conditions de l'article 53 de la loi de 1872; les 29 autres ont eu à subir l'examen prévu par l'article 54.

DISPOSITIONS PÉNALES

29 affaires judiciaires ont été déférées aux tribunaux civiles en 1890, par application des articles 69 à 78 de la loi du 15 juillet 1889. 6 étaient encore en instance au 1^{er} janvier 1891; les 23 autres avaient été jugées.

Dans ce nombre sont comprises 13 affaires concernant un pareil nombre de jeunes soldats prévenus de s'être rendus ou d'avoir tenté de se rendre impropres au service militaire. 3 d'entre ces jeunes gens ont été condamnés; 3 ont été acquittés; 7 ont été l'objet d'une ordonnance de non-lieu.

2 condamnations ont, en outre, été prononcées contre des individus qui s'étaient rendus complices de ce délit.

Parmi les autres condamnés, il y a lieu de signaler :
1 jeune homme lié au service dans les conditions

mentionnées à l'article 30 de la loi, qui a abandonné son service sans faire dans les délais prescrits ses déclarations de renonciation; 5 jeunes gens qui, à l'aide de fraudes ou de manœuvres, se sont fait exempter ou dispenser par le conseil de revision (art. 69 de la loi).

Insoumis. — 2,091 jeunes soldats et engagés volontaires ont été déclarés insoumis en 1890. Sur ce nombre, 141 se sont présentés volontairement ou ont été arrêtés, 100 ont été l'objet de refus d'informer, d'ordonnance de non-lieu ou d'acquittements, 33 ont été condamnés par les conseils de guerre. Il en restait 1,950 à rechercher au 1^{er} janvier 1891. Enfin 8 insoumis se trouvaient encore en jugement au 31 décembre 1890.

ALGÉRIE

Le chiffre des jeunes gens définitivement maintenus sur les tableaux de recrutement par les conseils de revision a été de 4,710.

358 jeunes gens ayant été exemptés comme reconnus impropres à tout service, le chiffre des inscrits sur les listes de recrutement se trouve réduit à 4,352.

Ce chiffre se répartit ainsi entre les sept parties de la liste de recrutement :

1 ^{re} Partie. Jeunes gens déclarés propres au service militaire et ne rentrant dans aucune des catégories ci-après.....	2.571
2 ^e Partie. Jeunes gens dispensés en vertu de l'article 91 de la loi.....	216
3 ^e Partie. Jeunes gens dispensés en vertu des articles 23 et 50 de la loi.....	22
4 ^e Partie. Jeunes gens liés au service en vertu d'un engagement volontaire, d'un brevet ou d'une commission, et jeunes marins inscrits.	1.017
5 ^e Partie. Jeunes gens ajournés conformément à l'article 27 de la loi.....	254
6 ^e Partie. Jeunes gens classés dans les services auxiliaires de l'armée.....	270
7 ^e Partie. Jeunes gens exclus en vertu des	

dispositions de l'article 4 de la loi.....	2
Total égal.....	<u>4,352</u>

Ajournés de la classe de 1888. — Les 207 ajournés de la classe de 1888, examinés pour la seconde fois en 1890, ont été l'objet des décisions suivantes :

Exemptés, ou rayés par suite de décès, etc.	17
Inscrits sur la 1 ^{re} partie.....	96
Inscrits sur la 2 ^e partie.....	8
Inscrits sur la 3 ^e partie.....	»
Inscrits sur la 4 ^e partie.....	»
Inscrits sur la 5 ^e partie.....	80
Inscrits sur la 6 ^e partie.....	5
Inscrits sur la 7 ^e partie.....	1
Total.....	<u>207</u>

Les 80 jeunes gens inscrits sur la 5^e partie de la liste comparaitront de nouveau, en 1891, devant les conseils de revision.

Ajournés de la classe de 1887. — Quant aux 86 ajournés de la classe de 1887, examinés pour la troisième et dernière fois en 1890, ils ont été classés de la manière suivante :

Exemptés ou rayés par suite de décès, etc.	23
Inscrits sur la 1 ^{re} partie de la liste de recrutement.....	24
Inscrits sur la 2 ^e partie.....	1
Inscrits sur la 3 ^e partie.....	»
Inscrits sur la 4 ^e partie.....	»
Inscrits sur la 6 ^e partie.....	38
Inscrits sur la 7 ^e partie.....	»
Total.....	<u>86</u>

Parmi les 2,938 jeunes soldats de la classe de 1889 et ajournés des classes de 1888 et de 1887 classés, en 1890, dans les 1^{re}, 2^e et 3^e parties de la liste du recrutement, 83 fils d'étrangers ou naturalisés n'ont pas été appelés à l'activité en raison de leur âge.

Les 2,853 autres jeunes gens ont été répartis entre les différentes armes de la manière suivante :

Infanterie	2.430
Cavalerie.....	60
Artillerie.....	225
Génie.....	44
Troupes d'administration.....	94
Total.....	<u>2.853</u>

Ces jeunes gens ont été mis en route pour rejoindre les drapeaux le 11 novembre 1890.

TABLE ALPHABÉTIQUE

DES

CINQ PARTIES DE L'ANNUAIRE

I. France.

I. France.....	1 à 577
<i>Accidents des machines à vapeur en 1889.....</i>	<i>457</i>
— <i>sur les chemins de fer.....</i>	<i>459</i>
<i>Alcools. Campagne de 1889-1890.....</i>	<i>409</i>
<i>Aliénés (Asiles d').....</i>	<i>382</i>
<i>Approvisionnement et consommation en 1889....</i>	<i>600</i>
<i>Armée effective en 1892.....</i>	<i>516</i>
— <i>(Recrutement de l') en 1890.....</i>	<i>1025</i>
<i>Assistance judiciaire.....</i>	<i>570</i>
<i>Assurances contre les accidents en 1889.....</i>	<i>345</i>
— <i>contre la grêle.....</i>	<i>356</i>
— <i>contre l'incendie.....</i>	<i>330</i>
— <i>maritimes.....</i>	<i>351</i>
— <i>sur la vie. Leurs opérations de 1819 à 1889</i>	<i>330</i>
<i>Banque de France. Opérations en 1890.....</i>	<i>528</i>
<i>Betteraves. Récolte de 1890.....</i>	<i>421</i>
<i>Billards (Taxe sur les).....</i>	<i>23</i>
<i>Bourse. — Rentes perpétuelles.....</i>	<i>1004</i>
<i>Budget ordinaire de 1891.....</i>	<i>42</i>
— <i>sur ressources spéciales.....</i>	<i>46</i>
<i>Bureaux de bienfaisance. 1889.....</i>	<i>376</i>
<i>Cabotage (Petit et grand) en 1889.....</i>	<i>412</i>
<i>Caisse d'amortissement, des Dépôts et Consigna- tions. 1889.....</i>	<i>55</i>
<i>Caisses d'épargne privées. 1888-89.....</i>	<i>476</i>
<i>Caisse d'épargne nationale postale. 1882-89.....</i>	<i>247</i>

<i>Caisse des retraites pour la vieillesse</i>	64
<i>Cercles (Taxe sur les), sociétés et réunions</i>	23
<i>Céréales. Récolte de 1890</i>	411
<i>Chemins de fer d'intérêt général, 1888-90</i>	461
— — — <i>local</i>	468
<i>Chiens (Taxe municipale sur les)</i>	24
<i>Colis postaux, 1889</i>	500
<i>Commerce (le) en 1890</i>	103
— <i>extérieur en 1889</i>	75
— <i>spécial en 1889</i>	88
<i>Consommation (Approvisionnement et) en 1889</i>	600
<i>Constructions et démolitions</i>	26
<i>Contributions directes et taxes assimilées</i>	20
<i>Cours d'appel</i>	552
— <i>d'assises</i>	140
— <i>de cassation</i>	550
<i>Décès en 1889</i>	2
<i>Dépenses (Budget des) de 1891</i>	12
<i>Dette (la) en rentes, 1879 et 1889</i>	20
<i>Divorces en 1889</i>	3
<i>Enfants assistés</i>	374
<i>Enseignement supérieur en 1890</i>	425
<i>Établissements hospitaliers en 1889</i>	366
<i>Faillites</i>	564
<i>Grèves (les) de 1874 à 1889</i>	361
<i>Importations et exportations en 1889</i>	95
<i>Instruction criminelle</i>	163
— <i>primaire en 1890</i>	426
<i>Justice civile et commerciale en 1890</i>	550
— <i>criminelle en 1888</i>	140
<i>Justices de paix</i>	566
<i>Libéralités aux établissements publics</i>	386
<i>Lois et décrets d'intérêt économique</i>	574
<i>Maisons d'école</i>	427
<i>Mariages en 1889</i>	2
<i>Marine marchande en 1890</i>	411
— — <i>(Primes à la)</i>	129
<i>Maritime (Mouvement) commercial des ports, 1889</i>	124
<i>Métaux précieux en 1890</i>	525
<i>Mines (les) de 1888 à 1890</i>	482

TABLE ALPHABÉTIQUE

1041

<i>Monts-de-piété (les) de 1879 à 1889</i>	393
<i>Mutations recueillies en 1889</i>	24
<i>Naissances en 1889</i>	3
<i>Naturalisations en 1890</i>	133
<i>Naufrages en mer, 1888</i>	510
<i>Navigations maritimes en 1889</i>	89, 104
— <i>intérieures</i> —	483
<i>Octrois (de 1823 à 1889)</i>	396
<i>Phylloxera</i>	408
<i>Population en 1881 et 1886</i>	1
— <i>(Mouvement de la) en 1889</i>	1
— — — — <i>de 1884 à 1889</i>	8
<i>Postes (Service des) en 1888 et 1889</i>	498
<i>Poudres à feu, 1889</i>	515
<i>Prestations en nature. Chemins vicinaux</i>	23
<i>Propriétés bâties. Évaluation de 1853 et 1885</i>	26, 28
<i>Proudhommes (Conseils de)</i>	569
<i>Recettes (Budget des) de 1891</i>	12
— <i>comparées de 1879 et 1889</i>	19
<i>Récidivistes</i>	154
<i>Redevances des mines</i>	22
<i>Réhabilitations</i>	172
<i>Routes nationales en 1889</i>	477
<i>Salaires</i>	358
<i>Secours mutuels (Sociétés de) en 1887</i>	271
— — <i>Mouvement depuis 1871</i>	279
<i>Sinistres</i>	24, 390
<i>Situation financière des communes en 1890</i>	38
— <i>des départements</i>	46
<i>Soie. Statistique séricicole pour 1890</i>	424
<i>Sucres. Campagne 1889-90</i>	422
<i>Suicides en 1888</i>	274
<i>Superficie de la France</i>	1
<i>Tabacs. Production en 1889</i>	513
<i>Télégraphie. Service en 1888</i>	503
<i>Tramways</i>	472
<i>Tribunaux civils</i>	553
— <i>correctionnels</i>	149
— <i>de simple police</i>	161
<i>Ventes judiciaires d'immeubles</i>	558

<i>Vins et cidres en 1890</i>	399
<i>Voyageurs en France. Entrants et sortants(1867-89).</i>	504

II. Paris.

Paris et département de la Seine	578 à 639
<i>Abattoirs en 1889</i>	601
<i>Accidents</i>	618
<i>Approvisionnement et consommation en 1889</i> ...	600
<i>Assistance publique. 1889 et 1891</i>	590, 597
<i>Bateaux parisiens. 1889</i>	623
<i>Bestiaux. Marché de la Villette (1889)</i>	600
<i>Beurre, œufs et fromages. 1889</i>	603
<i>Boucheries et charcuteries. 1889</i>	602
<i>Budgets ordinaire et extraordinaire</i>	582, 588, 589
<i>Caisse d'épargne</i>	60, 612
<i>Compensation (Chambre de). 1872-1890</i>	625
<i>Décès</i>	580
<i>Eaux. Débit en 1889</i>	611
<i>Fruits et légumes aux Halles</i>	604
<i>Gaz d'éclairage en 1890</i>	607
<i>Incendies en 1889</i>	615
<i>Liquidations judiciaires en 1890</i>	629, 638
<i>Marques de fabrique</i>	639
<i>Mont-de-Piété</i>	599
<i>Naissances</i>	580
<i>Octroi. 1889-1890</i>	585, 604
<i>Omnibus et tramways. 1890</i>	618
<i>Poissons. Vente aux Halles en 1889</i>	603
<i>Pompes funèbres. 1889</i>	613
<i>Population en 1876, 1881, 1886</i>	578
— (Mouvement de la) en 1890.....	579
<i>Superficie de Paris</i>	578
— de la Seine.....	578
<i>Théâtres et Spectacles. 1848-1890</i>	623
<i>Tribunal de commerce. 1889</i>	626
<i>Vidanges et égouts</i>	611
<i>Voyageurs. Entrants et sortants. 1889</i>	615

III. Algérie et Colonies.

I. Algérie.....	640 à 636
<i>Agriculture.....</i>	666
<i>Assistance publique. 1890.....</i>	659
<i>Budget.....</i>	643
<i>Caisse nationale d'épargne. 1889.....</i>	674
<i>Céréales.....</i>	668
<i>Chemins de fer. Routes. 1862-1889.....</i>	655
<i>Colonisation. 1830-1890.....</i>	653
<i>Commerce. Institutions de crédit.....</i>	669
<i>Dénombrements de 1866 à 1886.....</i>	640
<i>Domaine de l'État.....</i>	654
<i>Instruction publique.....</i>	660
<i>Justice civile et commerciale. 1888.....</i>	682
— <i>criminelle.....</i>	684
<i>Mines.....</i>	669
<i>Monts-de-Piété. 1890.....</i>	660
<i>Naturalisations.....</i>	642
<i>Population (Mouvement de la) en 1890.....</i>	641
<i>Postes et Télégraphes.....</i>	673
<i>Propriété (la) individuelle chez les indigènes...</i>	664
<i>Territoriales (Divisions) en 1890.....</i>	640
<i>Vignes et phylloxera.....</i>	607

PROTECTORAT DE TUNIS

<i>Superficie. — Population. — Finances.....</i>	691
<i>Commerce.....</i>	697
<i>Caisse d'épargne postale.....</i>	698

POSSESSIONS FRANÇAISES

<i>Cochinchine.....</i>	709
<i>Diégo Suarez.....</i>	705
<i>Guadeloupe.....</i>	699
<i>Guinée.....</i>	703
<i>Ruyane.....</i>	700
<i>Idé.....</i>	698

<i>Martinique</i>	703
<i>Mayotte</i>	704
<i>Nossi-Bé</i>	706
<i>Nouvelle-Calédonie</i>	707
<i>Océanie</i>	701
<i>Réunion</i>	702
<i>Rivières du Sud</i>	000
<i>St-Pierre et Miquelon</i>	908
<i>Ste-Marie de Madagascar</i>	705
<i>Sénégal</i>	702
<i>Commerce général des colonies</i>	711

IV. — Pays étrangers.

Pays étrangers	712 à 974
Allemagne . — Superficie. — Population. — Finances.	712
Commerce en 1888. — Navigation.....	715
Armée et marine.....	719
Mines et usines.....	722
Postes et télégraphes en 1889.....	724
Navigation intérieure.....	725
Alsace-Lorraine . — Superficie. — Population. — Finances.....	726
Anhalt . — Superficie. — Population. — Finances....	727
Autriche-Hongrie . — Superficie. — Population. — Finances.....	728
Monnaies fabriquées en 1890.....	735
Armée et marine.....	736
Commerce. — Marine marchande.....	738
L'industrie minérale en 1888.....	740
Chemins de fer. — Postes et télégraphes.....	741
Bade . — Superficie. — Population. — Finances... ..	742
Bavière . — Superficie. — Population. — Finances... ..	743
Belgique . — Superficie. — Population. — Finances.	744
Commerce. — Navigation.....	746-748
Armée.....	747
Chemins de fer. — Postes et télégraphes.....	749
Bolivie . — Superficie. — Population. — Finances..	749

.....	749
.....	749
graphes.....	750
— Population. — Finances....	750
.....	750
— Population. — Finances..	750
avigation.....	752
— Postes et télégraphes.....	753
ie.....	753
cie. — Population. — Finances.	754
— Population. — Finances....	754
.....	755
avigation.....	756
— Postes et télégraphes.....	757
— Population. — Finances....	758
ie.....	759
avigation.. ..	759
ie. — Population. — Finances.	763
avigation.....	764
— Postes. — Télégraphes....	764
— Population. — Finances....	764
.....	765
avigation.....	765
cie. — Population. — Finances.	765
.....	766
avigation.....	766
— Postes et télégraphes.....	766
cie. — Population. — Finances..	767
.....	768
avigation.....	768
— Postes. — Télégraphes.....	770
cie. — Population. — Finances.	771
.....	772
avigation.....	772
— Postes. — Télégraphes.....	772
e. — Population. — Finances..	672
.....	774
ie.....	774
avigation.....	775

Chemins de fer. — Postes. — Télégraphes.....	778
<i>Colonies</i> : Cuba, Porto-Rico, Philippines etc.,	778
États-Unis. — Superficie. — Population. — Finances.	780
Armée. — Marine.....	784
Commerce. — Navigation.....	785
Baisse de l'intérêt.....	790
Chemins de fer. — Postes. — Télégraphes.....	791
Grande-Bretagne et Irlande. — Superficie. — Po- pulation.....	792
Taxes locales.....	798
Monnayage en 1889.....	799
Clearing-house de Londres.....	799
Armée. — Marine.....	800
Commerce. — Navigation.....	801
Agriculture en 1889.....	807
Industrie minérale en 1889-90.....	809
Chemins de fer. — Postes. — Télégraphes.....	815
<i>Colonies</i> : Australie, Canada, Indes.....	817
Grèce. — Superficie. — Population. — Finances....	829
Armée. — Marine.....	830
Commerce. — Navigation.....	830
Chemins de fer. — Postes.....	831
Guatémala. — Superficie. — Population. — Finances.	832
Armée.....	832
Commerce. — Navigation.....	832
Chemins de fer. — Postes. — Télégraphes.....	833
Haiti. — Superficie. — Population. — Finances....	833
Armée. — Marine.....	834
Commerce. — Navigation.....	834
Postes.....	834
Hambourg. — Superficie. — Population. — Finances.	835
Commerce en 1890. — Navigation.....	835
Hawaï. — Superficie. — Population. — Finances....	837
Armée.....	838
Commerce. — Navigation.....	838
Chemins de fer. — Postes. — Télégraphes.....	838
Hesse. — Superficie. — Population. — Finances....	838
Honduras. — Superficie. — Population. — Finances.	840
Armée.....	841

Commerce.....	841
Chemins de fer. — Postes. — Télégraphes.....	841
Italie. — Superficie. — Population. — Finances...	842
Armée. — Marine.....	850
Commerce. — Navigation.....	851
Agriculture et bétail.....	855
Chemins de fer. — Postes. — Télégraphes....	857
Japon. — Superficie. — Population. — Finances....	859
Armée. — Marine.....	860
Commerce. — Navigation.....	860
Chemins de fer. — Postes. — Télégraphes.....	862
Lippe. — Superficie. — Population. — Finances....	862
Lubeck. — Superficie. — Population. — Finances...	862
Luxembourg. — Superficie. — Population. — Finances	863
Chemins de fer. — Postes. — Télégraphes.....	864
Maroc. — Superficie. — Population. — Finances...	865
Armée.....	865
Commerce. — Navigation.....	865
Mecklembourg-Schwérin. — Population. — Superficie. — Finances.....	866
Mecklembourg-Srélitz. — Superficie. — Population Finances.....	866
Mexique. — Superficie. — Population. — Finances.	867
Armée. — Marine... ..	869
Commerce. — Navigation.....	869
Chemins de fer. — Postes. — Télégraphes.....	870
Monténégro. — Superficie. — Population. — Finances	870
Armée.....	871
Commerce.....	871
Nicaragua. — Superficie. — Population. — Finances	871
Armée.....	871
Commerce. — Navigation.....	871
Chemins de fer. — Postes. — Télégraphes.....	871
Norvège. — Voir Suède.	
Oldenbourg. — Superficie. — Population. — Finances	872
Paraguay. — Superficie. — Population. — Finances.	873
Armée. — Marine.....	873
Commerce. — Navigation.....	873
Chemins de fer. — Postes. — Télégraphes.....	874

Pays-Bas. — Superficie. — Population. — Finances	874
Armée. — Marine.....	875
Commerce. — Navigation.....	876
Chemins de fer. — Postes. — Télégraphes....	878
<i>Colonies hollandaises.</i> — Indes orientales....	879
Pérou. — Superficie. — Population. — Finances...	881
Armée. — Marine.....	882
Commerce. — Port de Callo.....	882
Chemins de fer. — Postes. — Télégraphes.....	882
Perse. — Superficie. — Population. — Finances....	883
Armée. — Marine.....	883
Commerce. — Mouvement de ports.....	884
Chemins de fer. — Postes. — Télégraphes.....	884
Portugal. — Superficie. — Population. — Finances.	884
Armée. — Marine.....	886
Commerce. — Navigation.....	887
Chemins de fer. — Postes. — Télégraphes....	888
<i>Colonies et possessions d'outre-mer.</i>	889
Prusse. — Superficie. — Population. — Finances..	889
Machines et chaudières en 1889-90.....	893
L'industrie minérale.....	894
Chemins de fer (1887-89).....	897
République Argentine. — Superficie. — Popu a- tion. — Finances.....	903
Armée. — Marine.....	905
Commerce. — Navigation.....	905
Chemins de fer. — Postes. — Télégraphes.....	907
République-Dominicaine. — Superficie. — Popula- tion. — Finances.....	907
Commerce. — Navigation.....	908
Chemins de fer. — Postes. — Télégraphes.....	908
Roumanie. — Superficie. — Population. — Finances.	909
Armée. — Marine.....	910
Commerce. — Navigation.....	910
Chemins de fer. — Postes. — Télégraphes.....	911
Commission Européenne du Danube.....	911
Russie — Superficie. — Population. — Finances....	913
<i>A. née.</i> — Marine.....	917
<i>La foire de Nijnî-Novgrad en 1890</i>	918

Le monnayage en 1890.....	919
Commerce extérieur (1889). — Navigation.....	921, 927
Industrie du fer.....	924
Chemins de fer. — Postes. — Télégraphes.....	928
<i>Finlande.</i> — Superficie. — Finances. — Commerce, etc.....	928
San Salvador. — Superficie. — Population. — Finances	931
Armée.....	932
Commerce. — Navigation.....	932
Chemins de fer. — Télégraphes.....	933
Saxe. — Superficie. — Population. — Finances.....	933
Saxe-Weimar-Eisnach. — Superficie. — Population. — Finances.....	934
Saxe-Altenbourg. — Superficie. — Population. — Finances.....	934
Saxe-Cobourg-Gotha. — Superficie. — Population. — Finances.....	935
Saxe-Meiningen. — Superficie. — Population. — Finances.....	936
Serbie. — Superficie. — Population. — Finances... .	936
Commerce.....	937
Chemins de fer. — Postes. — Télégraphes.....	938
Siam. — Superficie. — Population. — Finances.....	938
Armée. — Marine.....	939
Commerce. — Navigation.....	939
Postes.....	940
Suède et Norvège. — 1 ^o SUÈDE: Superficie. — Population. — Finances.....	940
Armée. — Marine.....	942
Commerce. — Navigation.....	942
Chemins de fer. — Postes. — Télégraphes.....	944
2 ^o NORVÈGE: Superficie. — Population. — Finances.	944
Armée. — Marine.....	946
Commerce. — Navigation.....	946
Chemins de fer. — Postes. — Télégraphes.....	947
Suisse. — Superficie. — Population. — Finances..	948
Armée.....	951
Commerce.....	952
Chemins de fer. — Postes. — Télégraphes...	

Turquie. — Superficie. — Population. — Finances.	957
Armée. — Marine.....	959
Commerce. — Navigation.....	960
Chemins de fer. — Postes. — Télégraphes....	962
<i>Égypte.</i> — Superficie. — Population. — Finances	962
Commerce. — Port d'Alexandrie.....	963
Chemins de fer. — Postes. — Télégraphes.....	964
Canal de Suez.....	965
<i>Bulgarie.</i> — Superficie. — Population. — Finances	966
Armée.....	666
Commerce.....	967
Chemins de fer. — Postes. — Télégraphes....	968
Uruguay. — Superficie. — Population. — Finances..	968
Armée. — Marine.....	969
Commerce. — Navigation.....	969
Chemins de fer. — Postes. — Télégraphes.....	971
Vénézuéla. — Superficie. — Population. — Finances.	971
Armée.....	972
Commerce. — Navigation.....	972
Chemins de fer. — Postes. — Télégraphes....	972
Wurtemberg. — Superficie. — Population. — Finances	973

V. — Variétés.

Bibliographie économique, par Edmond RENAUDIN....	975
Revue de l'Académie des Sc. morales, par Jos. LEFORT.	997
Séances de la Soc. d'écon. politique, par Edmond RENAUDIN.....	1001
Nécrologie économique, par Ed. Renaudin.....	1003
Bourse. — Rentes perpétuelles.....	1004
Recrutement de l'armée (1890).....	1025

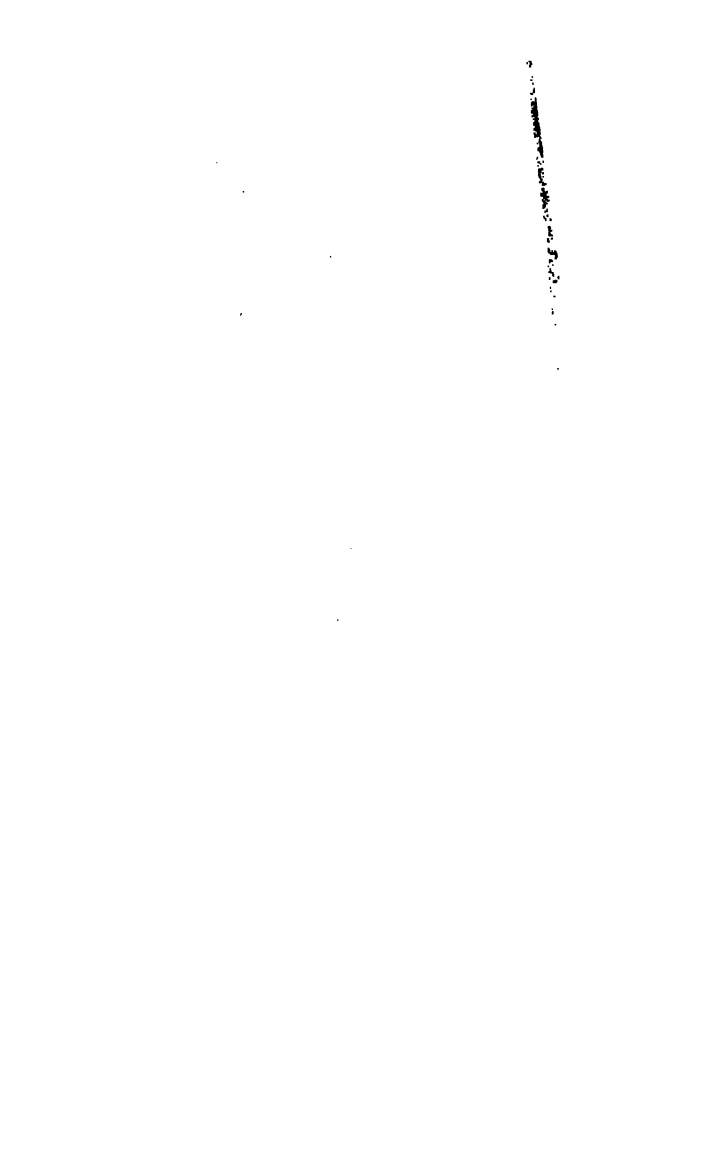

1

LIBRAIRIE GUILLAUMIN ET C^{ie}

EXTRAIT DU CATALOGUE

veau Dictionnaire d'Économie politique, publié sous la direction de MM. LÉON SAY et JOSEPH CHAILLEY. 1 vol. grand in-8. Prix.	50 fr.
Dictionnaire du Commerce et de la Navigation publié sous la direction de M. GUILLAUMIN, 2 très forts vol. grand in-8. Prix, broché.	60 fr.
— reliure veau ou chagrin.	65 fr.

PRINCIPAUX OUVRAGES DE JOSEPH GARNIER

Membre de l'Institut

Principe de Population, augmenté d'une introduction et d'une notice, par M. G. DE MOLINARI, correspondant de l'Institut. 1 vol. in-8. Prix	10 fr.
Étude de Finances. (Quatrième édition.) 1 vol. in-8. Prix.	8 fr.
Étude d'Économie politique, sociale ou industrielle. 5 ^e édition. 1 fort volume in-48. Prix.	7 fr. 50
Deux premières Notions d'Économie politique, sociale et industrielle, suivies de <i>Ce qu'on voit et ce qu'on ne voit pas, ou l'Économie politique en une leçon</i> , par Frédéric Bastiat; de la <i>Science du Bonhomme Richard</i> , par Benjamin Franklin, et d'un <i>Vocabulaire de la langue éco- nomique</i> , etc., 6 ^e édition. 1 vol. in-18. Prix	2 fr. 50
Économies et petits traités, 2 ^e édition, considérablement augmentée. 1 fort vol. in-8. Prix.	10 fr.
Étude complète d'Arithmétique théorique et appli- quée au Commerce, à la Banque, aux Finances et à l'Indus- trie, avec un <i>Traité des poids et mesures</i> , un <i>Recueil de problèmes raisonnés</i> et diverses <i>Notes et Notices</i> , 4 ^e édition, nouvelle et augmentée, avec figures. 1 vol. in-8. Prix.	8 fr.

ANNUAIRE
DE
l'Économie politique et de la Statistique

1844 à 1853, par MM. JOSEPH GARNIER et GUILLAUMIN,
1855 à 1865, par MM. MAURICE BLOCK et GUILLAUMIN,
depuis 1866, par M. MAURICE BLOCK.

Année 1844 (rare).....	5 fr.	Année 1874.....	6 fr.
— 1845.....	1 50	— 1875.....	6
— 1846 et 1847, chacune	2 50	— 1876.....	6
— 1848 et 1849 —	3	— 1877.....	6
— 1850 à 1854 —	4	— 1878.....	7 fr. 50
— 1855 à 1870 —	5	— 1879.....	8
— 1871-1872.....	7 fr. 50	— 1880.....	8
— 1873.....	5	— 1881 à 1891.....	9

TABLE ANALYTIQUE ET ALPHABÉTIQUE DES MATIÈRES CONTENUES dans les vingt-quatre volumes parus de 1844 à 1867.

1 volume in-18..... 5 fr.

Il sera fait une remise de 20 % aux personnes qui prendront la Table et la Collection.

JOURNAL DES ÉCONOMISTES

REVUE MENSUELLE

DE LA SCIENCE ÉCONOMIQUE ET DE LA STATISTIQUE
(Cinquantième année)

La Revue paraît le 15 de chaque mois par livraison de dix à douze feuilles (160 ou 192 pages), format grand in-8°, dit grand raisin, renfermant la matière d'un volume in-8° ordinaire.

Chaque trimestre forme un volume, et l'année entière 4 beaux volumes.

36 fr. par an pour la France et l'Algérie;

38 fr. pour tous les pays d'Europe;

44 fr. pour les autres pays étrangers.

Prix du numéro : **3 fr. 50.**

1^{re} série : 1844 à 1853, 37 volumes..... 366 fr.

2^e série : 1854 à 1865, 48 volumes..... 432

3^e série : 1866 à 1877, 48 volumes..... 432

4^e série : 1878 à 1889..... 432

Table générale des matières contenues dans les deux premières séries (années 1844-1865). 1 vol. gr. in-8. Prix..... 20 fr.

Tables triennales de 1866 à 1889. 1 vol. gr. in-8. Prix.. 42 fr.



1



BUILDING
USE ONLY

1911-1912

BOUND

UNIVERSITY OF MICHIGAN

AP



3 9015 06268 8042

**UNIV.
LIBRARY**

**BUILDING
USE ONLY**